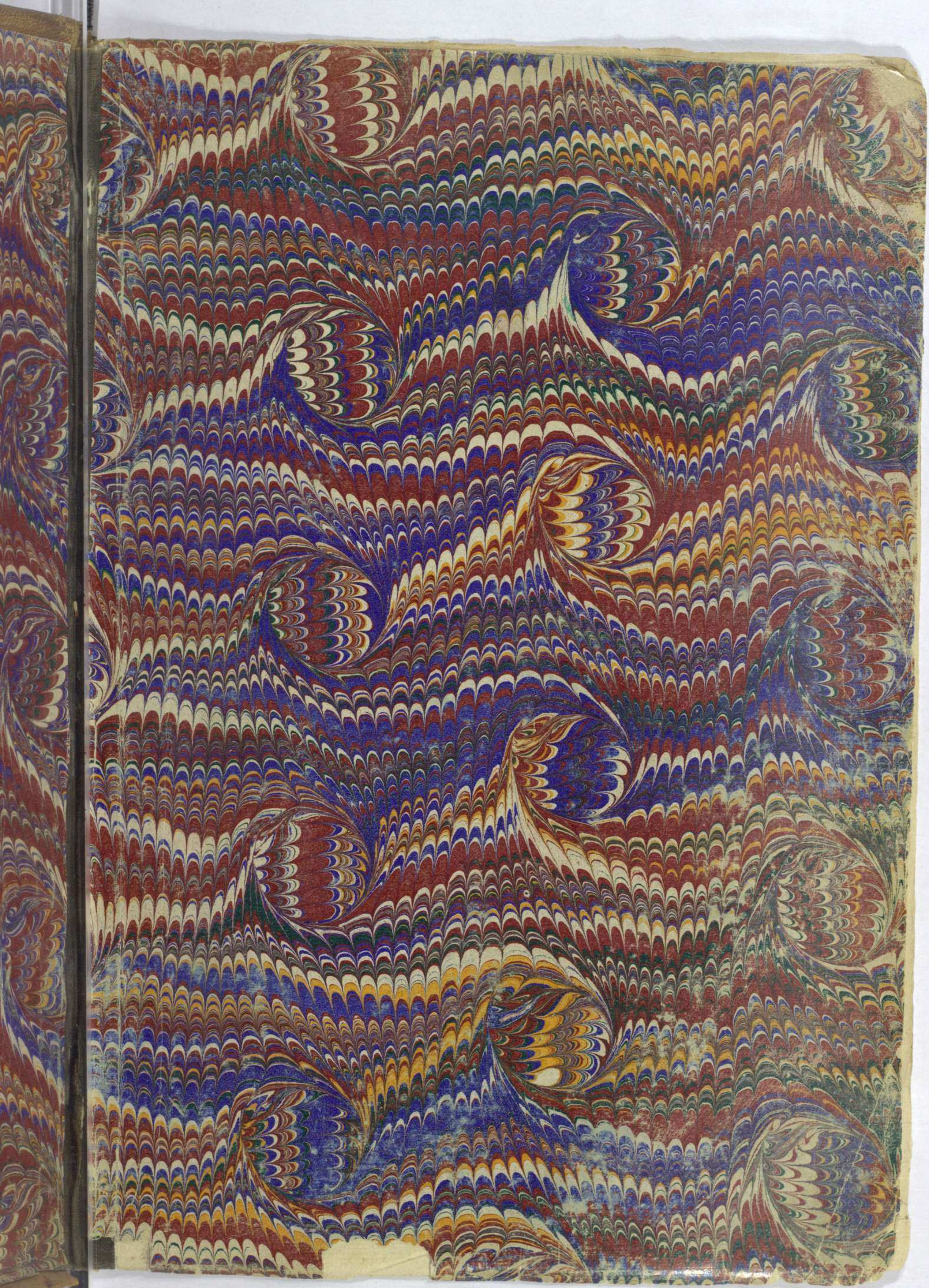
М. Ю.

ВАРШАВСКІЙ
ГЛАВНЫЙ АРХИВЪ
ДРЕВНИХЪ АКТОВЪ

Залъ V
Шкафъ 3. Полка 1.
№ 21.



Liber Duodecimus Subtrã M. ff° 13

Regnante
Sermo Alexandro Rege
Cancellariatu
Vrbis Joannis de Lasko
Ab Aº 1504 vsq; Aº 1506

Ioannis de Lasko 1 5 0 4 1a

Excepta
Ste

Decretū Lascij 1504

Census 1504

Quaestiones Advocatiae Tyschoween
non inuenę Wisniowski mp 1631

Zulin

Quaestiones

Sigismundus III

Quaestiones
Dobracki

Quaestiones Dñus ordo
comes Sz

Sobiesky

Zrzichi quaestiones

Rex Polonię

Quaestiones
M. Gdanscy
quaestiones SS Trl Spirit

Ludovicus Slaby Sby
quaestiones Papelow owin ins

Iuxta Regestrationem Trai Liber Litt N. N° 13.

Regentū
Sublra Lt

Quaestiones
1636 Hlabsti

Babi

Tabula assolinsky

[illegible] pueros nondum adultos et recta ratione carentes, cum omnibus
vt expressum est bonis regendum defendendum promouendum
ac in bonis et vtilibus fructus deducendi. Quapropter Tutoria, sicut
premissum est cura nobis recta ratione habenda decernimus
robur firmum obtinere. Harum quibus sigillum est subappensum
testimonio literarum. Datum in Lublyn feria quinta in die sancti viti anno
domini millesimo trecentesimo octogesimo regni nostri anno primo

Ita est Jacobus Johannis de Lasko
supremus Regni aule protector

Sigismundo Chwalkowski vnderam mansi
Lobsti in villa Brentenfelde in districtu Olsztynensi

Nouerint vniuersi tam presentis temporis memoria Regnum supremus per auctoritatem
quoquomodo presentibus deserviri, aut vtendi decretum per, et nouissimum
ordinat seu confirmat Iacobum nuncupatum, Sigillorum per apprehensor, et
custos amicissimus, nouiter reuocauit prouide Nob Alexander dicta de
Sigenczicz &c Quia recidentia vestre et fidelium Nobis Sigismundi Chwal-
kowski, quibus nobis plurium gratie commendatus, volentes per ad ampliora
obtenda eum promouere, et efficere promptiorem Ipsi de gra nra prudenti
Mansos desertos in villa nra Brzythenfelde, in districtu Olsztynensi sitos
ordinis Theutonicorum, et Conthelig, Jaunis per donamus, et confirmamus donacio-
nem presentibus, et vtilitatibus, decernentes per eum Sigismundi et suos vtiles
successores dictos prudenti Mansos cum kmethonibus et Ortulanis in eis
locatis et locandis agris pratis stagnis agnis piscinis piscibus molendinis, et
rebus cunctis, silue videlicet Borg Cruschig Reddethig Pedrenthig Affen-
thig Obberowenthig Ublitathig Conradtenthig, et quibuslibet aliis attinentibus
ad prefatos Mansos, quemodolibet et antiquo spectantibus sita late longe
et circumcirca prout dicti Mansi in suis metis et limitibus sunt
distincti et limitati pro prefatum Sigismundi, et suos successores iure
feodali tenere habere, possidere pacifice, quieta, et in vsus suos conuer-
tendos, sicut sibi melius et vtilius videbitur videbitur et prodesse de quibus
prefatis Mansis tenebitur nob et successoribus nris Regibus Polonie pro
quolibet aratro Bellona et publica deseruire, premissa omnia modo debito sta-
tuto cheza Nobilem, et Exemptionem subditorum nostrum, in terris
presentibus constitutum Jn cuius rei testimonium Sigillum nrm presentibus est
subappensum Act in Mazouia dicta Nouum post dictum Anno dñi
Millesimo trecentesimo octogesimo Regni vo nri Anno tercio presentibus ibidem honorabilibus
in Xpo patribus dominis Magnificis et Venerabilibus Domino Vlad Jone
Posnaniensi, et Luca Warmiensi Ecclesiarum Epis Johanne de Thorno de
Sandomiria Nicolao Bardzyna de Ludbrag Cathedrali Ambrosio
Cracouiensi Gradensi, Johanne de Dambrowa Cathedr Mathia Rabe
Mazouiensibus, et Nicolao de Wolkolup Pomeranie Palatinis Jone
de Lasko Thesaurario Ecclie, et Regni nri Cancellario et Johanne de Thar-
gow Curie nre Marschalco Sandomiriensi, et plurimis Capitis Cracouiensis
nec Cathedralis quamplurimis testibus fidedignis ad premissa vocatis, et specialiter
dictis Dño Vo pri nouerunt venerabilibus Jorus de Lasko
Regni Polonie Cancellario Suis vtob dilectis

Datum est privilegium Nobli Sigismundo Sagan Chwalkowski Sagan vero
Mansos liberos in Oppido nro Friedlandt, in districtu Olsztynensi sitos
Sub eod tenore Verborum Dat, et testibus Vt supra nunciatur in
precedenti privilegio mutatis

Alexander ꝛc Sigmundus ꝛc Ynā nomine

Priuilegium doctoris Adam super domum in Splatka 6. Crucis in Gracouia

In nomine domini amen. Ad perpetuam rei memoriam. Cuius regalis dignitatis
excellencia pia benignitas cunctorum se efficere debito subditorum profectus
augere debeat, ad illorum tamen restauranda remedia quorum sperata stu
dia teneatur interius quos et seruitia et integre fidei constancia clarum testi
monium recommendant, quibus si predicte regalis magnificencie gratia non
impenderetur, ad ut harum benefactis comparatur exercitatio deesse est profunde
nos Alexander dei gra rex Polonie Cracouie terrarum Cracouie Sandomirie
Syradie Lancicie Cuyauie magnus dux Lithuanie Russie prussie ac Culmen
et Elbingen pomeranie etc. dominus et heres etc. Dignum reputamus tenere pudoris
quibus regalis excellencia preminet, plebes et future harum notionem habituris
Cum regalis circumspectionis singularis experientia peritiam arte medicine laudabilis
labilis Adam de Boechen phisici nri fidelis dilecti, fidem et seruitia attendentes
que corporis nostri curam habendo nobis fidelis ac diligens impendere
ipse impendit horum et alterum suorum benemerendo intuitu confidentes
ac ad futura seruitia nostra obligatiorem efficere cupientes sibi et successo
ribus suis litteris domini et eius arcium in Cracouia nra Cracou et in pla
tea sancte domus in acie ex opposito Collegii nouum inter Zaremowski a
posteri seu parte posteriori et Vpra et scamnis retrorsus denuo partibus
et altera situm ad quos Lege cadura per nouum olim Mechiarius dicti
Czerlanzo deuoluta dandum et conferendum duximus ac de speciali gra
tia nostra regia et potestate nostra damus donamus ac conferimus tenere pos
sessionem perpetuum ac irrenocabile per eum Adam physicum et
suos litteratos successores predictam cadura dorpad et eius arcem in Lat
longe et circumferencialiter prout et antiquo consistit tenendum habendum
vtifruendum vendendum donandum donatis alienandi commutandi resignandi
et in suos vsus conuertendi plenam et liberam potestatem. Ita quod ipse et successores sui
nobis et nostris edificium edificare teneri pedum mensis in perpetuum
In cuius rei testimonium sigillum nrum est subappensum. Act Cracouie fe
quarta proxima ante festum sancti Laurencii plebis anno domini et regni
nri eiusdem anno Presentibus domino Andrea Zoga archiepo Gneznen et primate reg
nante Petro Erasmo plazen erhard breslauien Nicolao Magistro generalibus
bus et Venerabilibus Stephano de Varostaw Castellano petro Comita de Wessim
Sr palatino Cracou et regni nostri Marschalco Joanne de Tarnow Sandomi
rien petro Myssiowsky de Ilyrow Lancicien Johanne de Tarnow Russie Nicolao
de Chrzanowski Lublinen et Stanislao Kmitha de Wessenige Belzen palatinis
Nicolao de Camyenicz Castellano Sandomirien et Capitaneo Cracou Jacobo de
Buchyley Voyniczen petro Zaffrancz de Pyeskowaskala Vesprien Johanne de Castellano
dum de Zatoryn Sandecz Martino Skotnicki de Regnina Zamechoscien Johanne
de Lassko Camerario Jacobo de Schydlowicz thezaurario et Stephano de
Drzewicz vicecamerario Custodeo de Schydlowicz subdapifero Johanne
de Sanok subpincerna Johanne de Kanczug Marschalco Curie Sandomirien et plurimis
Capitaneo regni nostri petro Schydlowicz de Cracouien Johanne assessoribus

Lublinen Cracouiensis et alios quamplurimos Consiliarios et Cives nostros fide dignos fauore et fidelibus dilecte Dñi per manus curie Reuerendi Patris Dñi Johannis de Lasko Archi Metropolitani Gneznen et Regni nostri Cancellarii fauore nobis debito

Consensus Joannis Bonar

Lublinen Quarta

In nomine domini Amen Ad perpetuam rei memoriam Alta Regni auctoritas ea que sub tempore pro subsidium suorum remedio conducit perpetuo duratura Clarum apicibus et testium annotatum consuevit plenitudo promulgari Nos Alexander Dei Gracia Rex Ruthenie Comes Stanislaus Morsthyn Consul Cracouiensis et Cracouie Aduocatus hereditarius Lublinen Joannes Bonar petrus Morsthy Consules Cracouienses tutores Georgii Frisii sui nepotis Cracouie Consulibus et communitati Cracouie et specialiter Comitatus Lublinen tenderent et nostre supreme Nicolaensis Castri nec Cracouie presentes exhibuerunt sub forma infra et scripta nobis tenderunt et presentarunt humiliter supplicantes ad id vt literas consensus honeste vrsule relicte emeritj Stanislai Morsthyn et Georgii nepotis in eisdem literis Cracouie fiende nostre supremitati ad certam formam Aduocatie predicte questum hec videlicet petens atenus super ad nostre Regni preheminencias transferendi Nos atenus petentibus ergo fidei nostre forte nostri fidelitatem Aduocatie tenderentes et indefensata resignacionem in omnibus punctis condicionibus eius et articulis exacte et gratum habens dignum admittendi et de fauore gratie nostre admittimus desuper consensum nostrum prebemus et assensum tenore presentium nostre Regie Maiestatis Dat Cracouie Feria sexta in vigilia sancti Laurencij Anno Domini Millesimo quingentesimo nostri Anno Regni Regni nostri Presentibus testibus et supra premissis

Libertas opidi Rzeschow

Alexander Dei Gracia Rex Quia intelligentes opidum Rzeschow per incursiones hostes crebrius Cracouie depopulatum et annichilatum esse Considerantes eiusdem voluntatem fidelitatem opidi predicti qua habent ad fortificandum et munendum opidum predictum Terre nostre Volanie qua fidelitate ipsum sed non subuenire et ad preces fortasse rendicionem melioremque redire valeant et ne munimenta opidi illius in quo tenore hostilitate sed securitate conseruarentur attentius mitendum esse et specialiter pro et Regie nostris libertatibus se annexe nostre supremitati Quod et nos Regie dum et omnibus damnis et incommodis publicis Libertatis et quibuscunque opidanos et subditos predictos dampna passos ab eisdem

et singule tractenibus Cumbis Czeppere et fratrum solucionibus quibus
cumq; instituto uel instituende Quotta Vinnosib et singule dignitarijs
et officialibus nostris hac presentibus et presertim tractenibus nris et
ny fratrum quibus Mandamus ymus grefatos opidanos de dezesshew
damna pass' ora pretery utery libertatem conservent hinc ad sex annoz
dromessuq; ad nullas gr eos interim tractiones reinvelle uel inde aliq;
non ferun pro gra nra haz ze Dat Cracovie feria secunda proxima
post festum Sancti Laurencij 1 7 o Regnoz nroz anno tercio

Lubtow Czoboth

Similimodo sub eadem tenu/ opidanus ny Grodke libertas prz sex annoz dromessu
ab omnibus exactionibus precariis datis Contzburrowibus et tractenibus
Cumbis et Czeppere quibuscunq; vocantur nominibus institute et
instituende est dicto et successoz ab egredientes exercitus hellici ny ejcio
debendi absolutione pr forma Cracouiensis ze

Libertas Belzicze

Nouus quo supra et secunda Czar Libertas prz sex annoz dromessuq;
opido Belzicze est data et nouiter eidem opidanis dampna passos ab omnibus
et singule tractenibus Cumbis Czeppere et solucionibus quibuscunq;
instituto uel instituende pr forma Cracouiensis ze

Dubrezko

Alexander Segnstrannus terre pruscie ze Omnis Supreri tpe presentes inol
Oppid Dubreczko in terra Sanozen sitt Leas libertatis dedimq; et pr psentes
tenore pro ps nobis nrisq; successoribus quibuscunq; de Sigillo debite im
pressis Sigillum transsumi dignaremur Quoz tenor sequitur Alexand
dezta dei gra prolomus Magnus dux Lithuanie Russie prussie ze dnus et hes Se
gnstrannus tenore pnciu quibus recognoscit Quia intelligen oppidum
Dubreczko supreri tpe nr inimicissimos tartaros Cruelissimos et nob
hostes communis destructu et anichilatu sed ita nuper ad pulcrum dezogum
ejusdem funditus consumptu et deletum fuisse Jmmo pcipue nr ipsius et nroz
omnium ad pricipatus fortunis reedificari valeant reddere meliozes tenore
presentis Dubreczko Juxtis de spetialitate et certitudine Regnoz nroz Libertate ad sex
annos dumtaxat dandi et conferendi duximus damnus et gredimus ptibus
libertatem et premissoz ab omnibus podymbis Cantonibus Cumbis dachs solucionibus
ac aliis quibuscunq; pro nra et Reipublice nostre tandem et in futuz
tandendis Contzburrowibus Quintana vobis vestrisq; et singlis dignitar officialibus
pr nris et successoz Cantonibus terre Sanozen nunc et in futurum ptibus
Mandamus hac volentes ipsum vos Oppidanos de dubreczko nra pietate libertate
eadem hinc dxit ad dictum sex annoz cum integritate ad nullas pr ejectionibus
vos compellere uterius audeat aliter pr de speciali pro gra nra hanc
quibus Sigillum nrum Annullare et oppositum testimonio hanc dari volu
mus sexta sexta post Sancti Egidy Anno dom Millesimo quingentesimo tercio
Regni nri Anno secundo Alexander dei gra Rex Manu pria

[illegible] anuentes petitionibus pro ipis Oppidanis nob[is] p[re]sentib[us] [illegible] libertat[is] predicte innouandas ac de Sigillo Ferch in Sigillum manus Regie transmutando deferuntq; [illegible] obtinuerunt humiles subdite ipis petitibus tenorem Mandam[us] vt libertates p[re]missa dict[is] Oppidanis de Dubrycza [illegible] firmas teneant [illegible] ad [illegible] [illegible] dat[um] [illegible] [illegible] [illegible

Libertas Sokolniki

Alexander &c Significamus &c Quia intelligens destructum jure olim
ville nostre Sokolniky per communes hostium incursiones terras russe
igne ferro & vastancium ferme octavo propter quod gravi sub onere
ut ad melioren prestinum & statum debeat Libertatem diuersi anni
curri incepit fe sequentium latus ad beneplacitum nrm predicte ul
le Incolis damus et concedimus Imprimis damus & et tenendi
ptibus Liberam eos ab omnibus et singulis exactionibus pronentibus
Curijs et Contributionibus quemodolz nos spectantibus Quapropt tibi
Magnifico Stanislao de Chotcz Castellano et Capitaneo Lublinen, mandamus
ptenus dicte ville Sokolniki damus firmiter precepta nram Libertatem &
sua conservet et conservari faciat hinc vsq diuersum anni curri
sum aut beneplacitum nrm ad nullas fos exactiones solutiones non
compellendo, alit & facere non audeat pro gratia nra hanc &c Dat Cracouie
Feria secunda proxima post festum Laurencij 1 7 0 -e

Lublinen

Alexander &c Significamus &c Quia famosis prefectis et Consulibus
Ciuitatis nre Lublinen solutionibus pedecessorum et aliarum Ciuitatum
contributionum onerate grauy exhibentes seruicium promittimus et spon
demus & ab eis curias expeditiones bellice se propria in persona
ad bellum non prosiciscemur non requiemus nec alicui donabig
preheat nre dimittemus vbi vero nra persona in propria mouet re
quiret tetur ipi Consules Lublinen curias bellicas ipsis nostre aut
quam voluerit subire dare et expedire tenebuntur Dat Cracouie feria 4a
assumptionis Marie Anno dom 1 7 0 -e

Plonen

Anno quo supra Cracouie fe secunda ante assidentis Marie op da
nus Plonen data est libertas ab expediendo curias bellicas usq ad Se
ptembrem quatenus pagus tekowny in fora venire &c

Judicatus sit Velarés.

Anno quo supra Cracouie tertia sexta proxima post Jacobi apti
datus est indicatus dicte Wyelun Stanislao Joanni Schulter
de Cunsperg post mortem Joannis de Walkenberi Varano
in forma Cancellarie consueta

Carzewowski Consensus

Alexander &c Significamus &c Quia desiderate gra et fauoris regijs nostris nobili Adam Carwowski notario nostro mediatatem aduocatie in villa nostra Dzierzasno in districtu plocen sita apud nobilem Stanislaum Krzyzanowski de Carwowo existentem mediatate aduocatie possessoreum, eamdem consensimus et tenore presencium consentimus Ita tamen quod inter emendum sudna premissa non sit minor summa marcarum Lubs super eadem aduocatia aduocatie super eam Stanislaus Carwowski nunc habuit per eum Joannem Carzewski et suos successores predictam mediatatem aduocatie in Dzierzasno nostra eam et heredes Ipsum originaliter super eadem aduocatia habitatore tenere habendum utifrui possidendum ac quicquid nostro arrendo vendere et ad usus suos beneplacitos commutandi pleno iure sudna assumpta Datum &c Cracouie feria secunda proxima post assumpcionis Marie 1470 &c regni nri anno tricesimo

Salvusconductus Joannis de Zmena

Alexander &c Significamus &c Quia volentes deliquentibus prouidere nobili Joanni quondam molendinatori Zmeny dominis sibi dampnose putantes nostrum regnum Cristianum salvumconductum plenarie seruari statuimus in dicto regno et totidem humanis personis adiudicatis Commissarios quoscunque reuerendissimum in xpo patrem dominum Andream &c Cracouiensem Episcopum et primas pro nostra in molendino Zmeny de recipienda deputatus Quocirca tenore presencium negocia et causas quas se habet prefatus occasione molendini Zmeny predicti cum quibuscunque personis coram Commissarys predictis agendi et defendendi Ita tamen quod non desistat ad finem defendendi reus et persona sua salua Quocunque Salvumconductum nostrum decernimus hanc ad festum sancti Martini proxime futuri duraturum omnesque subditos nostros requirimus Status et Conditiones regnicolis Nandus quos hanc Salvumconductum nostrum in omnibus punctis conditionibus et articulis tenorat et observet Quos quoque tueri et obseruare promittimus hanc &c Datum Cracouie feria quarta in vigilia assumpcionis Marie 1470

Borholtz

Alexander &c Significamus &c Quia habentes virtutem fidelitatis nobilis othe Buchholtz tenutam nostri commendatam Tibi de speciali gra et scientia regijs nostris villam nostram Lutam Borholtz in Mazouia districtu districtu Sochaczew tamen ipsius tenutarium subdito regni nostri et fidelis nostris pertinaze in illa villa nostra persecutare obligandi et inscribi consensimus et admisimus Consentimusque et admittimus publice per tenore presencium quod ipsum pertinaze inter tenutarium non augeant Alter

Quibus in eadem villa iuste et legitime inscriptas determinis predicta villa
Buchholz per eosdem emi obligabitur empta bona effectus et ornamenta
originalium literarum eidem Machsseg aut eius successoribus legitimis
per nostros predecessores iuste concessarum tenendum habendum possidendum
et vtifruendum pariter tradi quousque hereditas villa de manibus
eius cui per eosdem Machsseg obligabitur redimatur Quo facto possessio
eius ad nos successores q nostros plene iure devolvatur iuribus ceteris
semper salvis Hanc &c Dat Crac fe quarta in vigilia assumpcionis
Marie Anno &c. 1. 7. o. regni nostri anno tercio

Consensus ernasth

vissoka v teynaw

Alexander &c Cognoscimus &c Quia prope fidelia servicia Ernesti
ernasth de hunrow Capitanei Marcheorum et Curonie nri fidelis quibus
se nobis reddidit contendatum horum intuitu sibi de speciali gra sciencia
q regia nostris predia nostra deserta vulgo murzpata vissoka et vtey
naw in terra nostris prussie sitta de manibus fratris Leonardi de
Cruce Thesaurarii et nobilis patri Jassko seu cuncessimus aliquis subditi
nostri eorundem predictorum possessoris redimere concessimus et adhuc
Consentimus q et admittimus tenere quousque nobis ita ut q suum
pervenire inter redimendi non augeatur obtra summas nostri et legi
time in originalibus literis descriptas determinis per ipsum Ernasth et
suos successores predicta predia vissoka et vteynaw prope
dictum contentorum et effectus originalium literarum desuper iuste et legi
time retraditarum tenas habeas possideas et vtifruendi tandem eius
q per nos aut successores nostros eadem predia de manibus
ipsius Ernasth et Successorum ipsius redimetur Quo facto possessio
eorundem predictorum ad nos et successores nros redibit plene iure
finibus nostris salvis ceteris hanc et dat Cracouie fe
secunda infra octas assumpcionis Marie Anno 1 7 o

Ulyemyglowski mscripto quadringentorum flore

Rawa

Alexandir &c Cognoscimus et Quia pro vra et reipublice necessitate
Quadringentos flor in moneta per quendam scriptum flore quibus
computando a Venerose petro Ulyemyglowsky Castellano et Capitaneo Ra
vensi in mutuum recepimus et in effectu Laudamus de quorum quidem
solucione ipsum erga vos de cetero Sibi et suis successoribus eisdem
quadringentos flor in et super Capitaneatu Castro et opido Ravensi
Cum suis &c alijs bonis &c regalibus nostris ad illa q quibus quousque

...Dpretantibus inscribendum et denuestrandum duximus inscribimusq; et
denuestramus petitibus decernimus per eum petrum et eius heredes
successores predicta bona hereditatis nostre Kamyn et dotalicium ad ratam
tam mote dum effectum et contumaciam originalium Literarum per
eius nram fratrem regiam Matem eidem petro concessarum que pretend
dicitur eum habere possidere et pacifice obtinere tandem quousq;
eidem petro et suis successoribus predicte quadraginta flore in moneta
per medium fragenarium flor grossi computando vnumq; alios per
numerum solidos in alios inscriptionum Literis inscriptos fuerunt soluti
et de integro soluti Quo facto possessio rerum nobis debita ad nos et
successores nros plenarie redibit Preterea hoc prefatus petens dicit
nunc Gloriosi singulis annis de prouentibus nostris Cracouie quatuor
Kamyen duorum flor exempc et ad rationem eorundem capitulis de sal
ratis mote dum et effectum Literarum originalium et inscriptionum ab
eadem olim fratre Serenissimi Joannis Alberti Regis Pol eidem petro
concessarum debuit Nos tamen attendentes dicti petri fidelitatem
fidelitatem propterea ac seruitij moderationem ea mente fuit volentes Sta
tuimus et petitioni decernimus quia idem petens non plus quin
centum marcas quadraginta veteris de quarum integram recompensam de
singulis annis nobis et successoribus nris de eisdem prouentibus Kamen
de salinarum erit curabis nris semper salinis hi quibus sigillum
nrum est subappensum Testimonium Literarum dat in Lublyn feria sexta
ante festum sancti Andree apli proxima anno domini Millesimo
quingentesimo quarto Regni vero nostri anno tercio

Transpositio Census super Cromolow

Alexander &c Significamus &c Quia ad preces magnifici petri
myszkowski de myrow palatini Lancicien Supremi nobis dilecti March
nre fratris Censum annuum Cracouien mercatu nrum proximum
Lunis proximum in nostram quadragenta octo grossos computando
Jn et super bonis et villis suis hereditariis Jaworznyk et postawcze
Lorge vocatis Cracovien consistentibus per eum inscriptis et obligatis
Decretum de transferendo eundem in ecclesia sancte Barbare in Cimiterio
dicte Virginis in Cracouia Cracouien consistente exire eumdem in
perpetuum venerabilis Thomas Kuszwinski Canonicus Sandomir
ensis possessor existit inscriptum assignatum et sumscriptum et
ad opidum Cracouien ex tenore Cracouien confirmat hereditarie nobilis
Stanislai Cromolowski transferri transponi et in corpore opidi dicte inscri

decretu pro Brunardo Kuchter Cuzen pro verbalibz minizijs

Alexander &c. Significamus &c. Quando cum quida controuersia
babes inter dilectos filios Brunonem Zollenesi Sacramentarium Colon. et
Cotenesi aduocatum Bracteatenum Leyncouen. ex una et Bernardum de
Kuchter Cuzen ex alia partibus fuisset orta in qua ipi Stas
et Joannes quidam verba protulerant contra eundem Bernardum que
sibi iniuria reputabant ipse etiam pro parte eiusdem Bernardi requisiti post
ipm inducias inter ipas partes usq Conseruatores nostros ordine iudiciario
legitime seruato tandem prefato preposito parentes et responsis decreuim
et probis diligentius Quia ipa huiusmodi per ipos Stas Joannem
et aliquam honoris et honestate offensam dicto Bernardi quem impte
rum fuisse iuris iudiciario honori sue satisfecisse Et in causa ista legali
dominus p nostros bene conseruatum fuisse prohibemus ne quis
ipm inde hinc ad dat Cuzen feria quarta infra octus assumpc
gloriose virginis marie anno dni millesimo ccc quarto Regni

priuilegium Andree Bora super denar Carinthie Cuzen in vim recemptionis als Nauy de Cost

Nouerint vniuersi quod nos Andreas de Bora dei et apostolice sedis
gratia Archiepiscopus Cyzicenus et Tenens locum reuerendi in xpo patris
et domini domini Nicolai eiusdem gratia Episcopi Tusculani in Romana
curia et per Italiam Apostolice sedis Legati Recognoscimus et tenore
presentium publice protestamur quod cum nos ad perpetuandam memoriam
et a memoria labentium ea que non sunt tractum temporis minuente per
manus nostri predicti Nicolai Episcopi Tusculani Legati de Roma venien
Archiepiscopus Cyzicenus tenore presentium recognoscimus et protestamur
Serenissimo principi domino nostro domino Karolo Romanorum et Boemie
Rex illustri domino nostro gratiosissimo pro ipsius et suorum heredum
Regum Boemie successorumque suorum nomine et ex certis causis animum
nostrum ad hoc specialiter inducentibus quod ipse vel successores sui
Reges Boemie in perpetuum habeant et habere debeant in Carinthia
Cuzen et Windischmarch ac in omnibus et singulis terris et dominiis
ad ipsum ducatum Carinthie spectantibus et pertinentibus ac ad ipsum
ducatum de iure vel consuetudine spectare et pertinere debentibus
quod ipse vel successores sui Reges Boemie in perpetuum habeant et
habere debeant in Carinthia Cuzen et Windischmarch ac in omnibus et
singulis terris et dominiis ad ipsum ducatum Carinthie spectantibus et
pertinentibus ac ad ipsum ducatum de iure vel consuetudine spectare et
pertinere debentibus quod ipse vel successores sui Reges Boemie in
perpetuum habeant et habere debeant in Carinthia Cuzen et Windischmarch
ac in omnibus et singulis terris et dominiis ad ipsum ducatum Carinthie
spectantibus et pertinentibus ac ad ipsum ducatum de iure vel consuetudine
spectare et pertinere debentibus quod ipse vel successores sui Reges
Boemie in perpetuum habeant et habere debeant in Carinthia Cuzen et
Windischmarch ac in omnibus et singulis terris et dominiis ad ipsum
ducatum Carinthie spectantibus et pertinentibus ac ad ipsum ducatum
de iure vel consuetudine spectare et pertinere debentibus quod ipse vel
successores sui Reges Boemie in perpetuum habeant et habere debeant
in Carinthia Cuzen et Windischmarch ac in omnibus et singulis terris
et dominiis ad ipsum ducatum Carinthie spectantibus et pertinentibus
ac ad ipsum ducatum de iure vel consuetudine spectare et pertinere
debentibus quod ipse vel successores sui Reges Boemie in perpetuum
habeant et habere debeant in Carinthia Cuzen et Windischmarch ac in

Secretary nostri fuerunt nobis dicti duo anni cum eorum
processibus dicti Andree
archiepi Gnesnen et primatis coram nobis exhibitis
et Erasmo Ploczen Capitaneo Nakielen et Benedicto
de Laxestan Castellano Crac Joannis de Tarnowo dicti
Regni nostri Generalis Stal
lonibus de Lowssunge Bolzen et Nicolai de Czirzowanka Lublinen palatinor
Nicolai de Camyenyecz Castellani Sandomirien et Capitanei Crac Generalis
Jacobi de Sprzelczky Bogufalen et Joannis Jordan de Zakliczyn Burgen Castel
lanorum ac Joannis Kapustinski de Tanczyn curie nostre Marschalci Sando
mirien et plozen Capitanei Ceterorum q Consiliariorum impedimentum
nobis[illegible] agentium Venerabili Nicolao Langkemanski Canonico Gne
fidei debito attente etiam meritis et servitiis per eum nobis et Regno
Regni nostri negotiis presertim cum expedientis stipendariorum facties
Castellanatum et quadrimas officium hmõi pro acceptando duxit primo et
principaliter quequidem in terris Crac Sandomirien et Radomien de
natur[illegible] dictis donandi et Largiri dignaremur hmõi donationis et gros
Largimur tenore presentium motu per eum nobis nostrosq ad altius Regni
nostri esse[illegible] tenus habendi et obtinendi vobis egregiis nunciis et fidelibus
palatinis Castellanis Capitaneis Ceterisq dignitariis et officialibus Terrar
in premissis[illegible] Mandamus quatinus Nicolaum prefatum dictis pro tribus finit
requisiti de Castellanatu seu officio quemcunq quod interim vacaverit hmõi
acceptatum pro eo esset pacifice uti permittatis et sibi possessionem
hmõi Castellanatus seu officii ante ipsa quid vobis in hac parte
dimus consignetis de loco cum vacaverit dicti officii aut Castellanie
ac de proventibus ipsum Castellanatum te antiquo seu officium pertinentibus
respondere et responderi faciatis pro ea vel aut non fecimus hac de dat
Cracovie feria quinta in octava assumptionis gloriose virginis Marie anno
domini millesimo quingentesimo quarto Regni nostri anno tercio

Expectativa Dignitatis seu officij

Alexander &c Significamus et Curie ad presens dignum Reverendum in Xpo
patrem dominum Andree archiepi Gnesnen et primatis Joannis Craczmen
et Erasmi Ploczen Capitaneorum Nakielen et Benedicti
de Laxestan Castellani Crac Joannis de Tarnowo dicti
kemythen de Lowssunge Bolzen et Nicolai de Czirzowanka Lublinen palatinor
Nicolai de Camyenyecz Castellani Sandomirien et Capitanei Crac Generalis
Jacobi de Sprzelczky Bogufalen et Joannis Jordan de Zakliczyn Burgen Castel
lanorum ac Joannis Kapustinski de Tanczyn curie nostre Marschalci Sando
mirien et plozen Capitanei Ceterorum q Consiliariorum impedimentum
nobis[illegible] agentium Venerabili Nicolao Langkemanski Canonico Gne
fidei debito attente etiam meritis et servitiis per eum nobis et Regno
Regni nostri negotiis presertim cum expedientis stipendariorum facties
Castellanatum et quadrimas officium hmõi pro acceptando duxit primo et
principaliter quequidem in terris Crac Sandomirien et Radomien de
natur[illegible] dictis donandi et Largiri dignaremur hmõi donationis et gros
Largimur tenore presentium motu per eum nobis nostrosq ad altius Regni
nostri esse[illegible] tenus habendi et obtinendi vobis egregiis nunciis et fidelibus
palatinis Castellanis Capitaneis Ceterisq dignitariis et officialibus Terrar
in premissis[illegible] Mandamus quatinus Nicolaum prefatum dictis pro tribus finit
requisiti de Castellanatu seu officio quemcunq quod interim vacaverit hmõi
acceptatum pro eo esset pacifice uti permittatis et sibi possessionem
hmõi Castellanatus seu officii ante ipsa quid vobis in hac parte
dimus consignetis de loco cum vacaverit dicti officii aut Castellanie
ac de proventibus ipsum Castellanatum te antiquo seu officium pertinentibus
respondere et responderi faciatis pro ea vel aut non fecimus hac de dat
Cracovie feria quinta in octava assumptionis gloriose virginis Marie anno
domini millesimo quingentesimo quarto Regni nostri anno tercio

Commissio bonor Ep̃i Plocen̄ Andree Radze
contra civ Vilnen̄ exp. bell.

Alexander &c Significamus &c Quia venien̄ in p̃sen̄cia n̄ra p̃ d̃nū Leonem
ep̃m Plocen̄ Sunrer nobis dilectus / quem ex affect. et devocione
regiam nostri negocia circa deputamus ad Curiam Romanam pro
futuris Venerabilis andree Radzyeowski Castellani Zechrzewien̄ gubernia
cenen̄ benevolen̄ ep̃atus sui gerendum commisit Ex ea causa ipsius
alias &c castra et bona eiusd̄ ep̃atus secum conservantur et debite de
fendantur Eundem andream Castellanum de certa nra sciencia con
stituimus et ordinamus hr tenore presentium constituend voluntate / ab &
pedicione bellica hactenus instituta vel instituenda ad quam de
bona sua hereditaria et nostris regalibus tenuta sua more terri
genarum regni nostri fore[n]s obligatur absolvimus et liberam
mus tenore p̃sencium mocht &c ad tenuta dom̄ ep̃i redeuntem hono
ribus &c Dat Cracovie feria quinta infra octavas Assumpcionis gl
riosissime virginis Marie anno d̃ni Millesimo quingentesimo quarto

Vexillifer Dobrzen

Nunc que supra Cracovie feria sexta in vigilia sancti Bartholomei ap̄li
Nobili Alberto plenipotentiario per nostrum olim Venusii dobrzen
sowski Vexillifer nostrum Dobrzenen datus est &
tempora vite sue in foro Cracoviensi

Privilegium annale oppidi Zamchostij

In nomine d̃ni amen ad perpetuam rei memoriam Cum acta que sub tempore
fiunt e memoria hominum plerumq; labuntur Sagax humana racio ea
literis mandare consuevit, que scripture ipsorum roborent, prehemunt Proinde
nos Alexander &c Significamus &c Quia ad petita Venerosi Martini Sko
thwnzki de Dogiurcz Castellani Zamchostij et Judicis Sandomirien̄ fidelis
nostri dilecti Oppidum Zamchost religiosarum virginum Sanctimonialium sancti
andree in Cracovia hereditario in terra Sandomirien̄ sitto forum annale
in die omn̄ sanctorum annis singulis Septimanale vero feria secunda
quibuslibet septimanis incta consuetudinem oppidorum nostrorum in tra
cta Sandomirien̄ consistencia ab omnibus et singulis mercatoribus
institoribus vectoribus negociatoribus hominibus Rutenis seu cuius cum
q̃ status conditionis et eminencie existant Venire habend et vic
versa sine tamen preiudicio alterius civitatis et oppidorum istius
regnitatis duximus donandum admittendum statuendum et judicandum
damusq; donamus admittimus statuimus et judicamus tenore p̃sencium

[illegible] dantes et rendentes omnibus hominibus et mercatoribus quibuscumque
in oppido predicto Zamtzosth morari quamcunque mercimonia quecunque et ma
nerias vendendi emendi res pro rebus commutandi et alia mercaturas et
negociationes officia prohibito quocunque pleniam et omnodam libertatem
concedentes insuper et per hoc nostre dicto statuimus vt omnes et singuli mercatores
tocius terre et homines vniuersi negotiandi gratia ad illud oppidum ad
forum annale predictum sue quindenas septimanales prefatum ve
nerint in eundo et redeundo nostra et successorum nostrorum plena et omni
moda securitate pociantur hec tales sint quos jura et terrestria statuta no
scentur et quibus merito fidedigne rum conferra denegentur temporibus
perpetuis duraturum In cuius rei [illegible] Datum Cracouie feria sexta
vigilia sancti Bartholomei apli Anno dni Millesimo quingentesimo se
quarto Regni nostri anno tercio presentibus vt supra testibus [illegible]

Salvusconductus Valachis

vp

Alexander dei gra [illegible] Significamus [illegible] Quia de certa nostra scientia Magnifici Bogda
palatini Cadarchie ciuibus. cum eorum commissaria ad nos proficiscentibus
nostrum regium salvumconductum prefectum et securitatem ad nos regium
eam veniendi standi morandi negocia et quecunque tractandi et dispensandi
disponendi et inde indisposite ad propria redeundi personis et rebus eorum salvis
et securis habendum duximus dandum et concedendum Damus et concedimus tenore
presentium mediante hinc ad festum beati
Gal Cracouie feria sexta in vigilia sancti Bartholomei [illegible] Regni tricesimo

Confirmacio Ade Drzewczki super exemptos Regnor

Alexander [illegible] Significamus [illegible] Quia ad supplicacionem Venerabilis Mathie de Drze
wicza Regni nostri vicecancellarii Sunt nobis [illegible] ob grata fidei merita quibus
Ade de Drzewiczki Capituli Lubomien. que frequentem [illegible] nobis exhibuit. Volen
tes eundem Adam. ad futura ipsa fructuosa reddere promptiorem Sibi villam nostram Key
chow dictam in terra et districtu Lucen sitt. de manibus Nobilium Johannis et
Nicolai heredum de Wossnyki. in omnibus pertinenciis in eadem villa iuste et legitime pati
fratrum germanorum. universorum expectare. et redimere eosdem recipere. et admittere. eosdem
et admittere tenore presentium mediante. per ipsum Adam Drzewiczki. et eius heredes suos
villam nostram predictam Cum arboribus et singulis Censibus. proventibus. redditibus. fructibus
et obuencionibus vniuersis. et quatenus nos de iure. dominium et potestatem alio modo
quomodolibet habemus Capitulum. de super concessas tenere. habere valeant. pari
ter pacis et quiete possidere tandem presentes Damus in cuius villa nostre mentem

pre nob aut nros successores legittos sibi vl eius successoribz legittis plenarie
fuerint ꝑsolute Cumby salute possessio ville ruusch ad nos et succ nros
plenissime redibat et devoluetur Cumby nros Regaliby ꝛt salus remanen
In cuius rei testm sigillu nrum pntibz est sappensum. Dat Cracovie die dominico
in Cresmo seu Bartholomey apli Anno dom ꝛc mo cc to

Iuxta vo Petri Schaffratuñecz sup Sochaczow

Alexander ꝛc Sigismundus ꝛc Qm nos fidedignorum relatu ad Sbenceslaum petro
Schaffranycz de Pyrschowskala Castellano wissehradien et Condam Marcen
burgen Capit procuratorib et singulis procuratoribz ad idem Castrum nrum Marcen
burgen quolibet promittentibz duximus sibi debitores fore Cund xxiiii
Septingentorum Cviginta fre florenorum de nris quidem denarijs Solnorum Cund
ponderem mdenpnem ꝑ eidem voluim sibi et suis Cunis successoribz eid m et
superz Comib nris Cotiz Capitaneatu Castro et oppido Sochaczowien / villis ꝑ
ad illa spectantibz pertinentibz tenute ꝑnis de Consilio consiliariorum nrorum et pre
sertim eorum qui nob in Comissionis gnali pylokowien nouissime pretenta de
consilio publicatis decretis dati fuere instrubendum et demonstrandum duximus Instrb.
mus ꝑ et demonstrauimus Cund primo mediante / decretu per ipsum petrum et
suos successores legittimos predicta bona nra Capitaneatus Castrum et Oppidum Scho
chaczow / villas ꝑ ad illa pertinen / cum suprascriptis Cabernis Millibus Septingentis
Cviginta fre flor In aliis ꝑ premissis Cunis pcuribus Cuis nob eidem petro
Schaffranycz per nos in dictis bonis iuste iuste iuscepte mixtabim continend et
effectu originalium iuscripnum desuper confectarum tenendis habendis possidendis
et vtifruendis pariter Camdiu quousq predicti Cuind xxiiii Septingentorum Cviginta
fre florenorum Summa sibi et successoribz suis per nos et successores nros Cum
aliis in eisdem bonis primo per nos iuste iuscepte simul et ꝛtegre, vltra
Cum soluto possessio predictorum bonorum ad nos et successores nros plenissime red
volutionez preterea intelligentes Cumulla bona Regalia nra in Capitanea Sochac
zowien predicto Cumullas subditis suis obligata esse Ideo in redemptionem tenute
ciusdem ipa bona ad dictorum Cuind xxiiii Septingentorum Cviginta fre florenorum
petro Schaffranycz Castrum et Oppidum predictum Sochaczow Cum villis ad
illa spectantibz iuscripsimus Cui eund eidem petro Concessimus Concedimus ꝑ
pntibz tenore et singula bona oppida et villas regalia Regalia ꝑ in tenu
predicta Sochaczowien sitta et sitte iuste iuscepta et iuscepte ꝑ de manibz Cuius
sorum et singulorum tenutariorum immissis statim et vendicq restituend in Cuius
perpetuum iuste et libere iuscepte redimi ꝑ ea duntaxat rendicione obseruata
quod alter redimendum Cui augeantur Cuius premissorum primo in bonis redimibz
iuste iuscepte dictorum et consequenter per ipsum petrum Schaffranycz et successores

fuos venissa bona per eum legod pstis confessus redimenda vsta dim et lucr
tand ozgnalium Regalid ad dca bona datard tenend habendum et vsufru
endum pariter tamdiu pmansiss spd Petro et suis successoribus suis spd Smiatend
Millium septingentard triginta pro florenord bona ad alios Smios pro alias
Leas nras sibi usqz ad his quas in recompensam vsq; ad integro Rnsdo possessio omid
debitord bonord ad nos spectans pro nob denol
vtriz pleno iure subus nris semp; salvis / Stantibus pro desqz Qua his
in prioribus desqz ombus eidem Petro date eas nobis reservauimus / ad quas
magnas habeturus est Smias bonis eisdem nris sicut Stanonis pro ei
usqz ibus Qua idem Petrus et sui successores nob nostris qz successoribus in
uno felici Schachazolvard aut in terra Schachazolvard adiuncta per duos aut
tres dies Stanonem daturus datuz qz erit Hard quibus Sigillum nostrd
presentibus est subappensd testimonio Lecta Dat Cracouie die domino post
festum Sci Bartholomei apli Anno dni Mcclxxxmo quingentesimo quarto

Petri Schaffranijecz pro seruicijs 2700 flor
ad monetaziã pro excussione

Alexander &c Significamus tenore presentium quibus expedit Vniuersis Qua
satisfacere impetentes Generoso Petro Schaffranijecz de Preskowaskala Castellano destinod
et Capitaneo Schachazolvard pro Summa duorum Milium et quingentorum florenorum
in qua sibi post ratiocinium super seruicijs que nobiscum in Regno quam
in Magnoducatu Sclauie Armorum gentes equites et pedites nobis mittendo ex
hibuit fortam Remansimus debitores / sibi eidem duo millia et quingentos
florenos de argento propreo in monetariã nra reddendos de Lunis qz precepi dedi
mus et admisimus / Quorum tibi Magnifico Iacobo de Schydlowiecz thezau
rario Regie mtis committimus mandantes quatinus a dicto Petro Saffranijecz
argentum ipsum recipias et eo tanto tantum monete nude fiende ut ex hiis
predictam summam duorum Milium et quingentorum florenorum idem Petrus pos
sit Quo facto / Argentum ipsum proprium solvat aut det et assignet fir
faciendo ut ad alias meas ad vsum monetarium de argento propreo pertinentibus fieri consueuit Presentes tamen ab eo in eisdem quittamur recepturi debitor no
stros pro gra nra Hard quibus sigillum nrum presentibus est subappensum testi
monio Lecta / Dat Cracouie feria sexta in vigilia Bartholomei apli anno dni
Millesimo quingentesimo quarto Regni nri anno tercio

Quittacia petri schaffranijecz pro Mazouiensibus

Alexander &c Significamus tenore presentium &c Quod nos pro debito zaruch
nalibus nr Generoso Petro Schaffranijecz de Preskowaskala Castellano destinato
et eiusdem Capitaneo Mazouiensibus de omnibus et singulis promissionibus et expedi
cionibus a tempore quo ipse

Vetzeh Schaffranyecz Castrum Pothum ab olim fratrena Maiestate in gubérnac
nőnc susceptat esse ad tps quo hanc ipam arcem ad Voluntatē nram dimisit
possis in eadē eandē omnibus preceptis et descriptis ac descriptis defalandis
Competzimus tum antēs illos prementes ad promissum rastz predicti ad nra
datum ps mend exposuisse et descriptisse Nobisse satisfecisse de gubernac
Potzud et ipis successores quittamus gubernis in perpetuum Harud gubernac
Sigillum nend est subappensum testimonio Datum Cracouie in Vigilia Sancti
Bartholomei Apli Anno domi Millesimoquingentesimo octo

Libertas kyanskÿ a bello

Alexander Segra Rex Polonie etc Significamus etc Quia Constitutus perso
nalit coram nob et Consiliarijs nris Nobilis Nicolaus kianski scriptor mr Chelmc
Leis nfidelis ab olim patrona nrad Regia Maiestate super libertate bellice pre-
dionis sib. concessis petijt eas per nos approbari et gratificari Quarū significatz
tenor Kazimirus degra Rex Polonie etc Significamus etc Quō attendē
fidelibus seruitijs et benemeritis Nobilis Nicolai kianski Cubiculary nri quos
nobis nostre maiestati nō minus constanter quā prestanter et longo Chelmic
Chelmc ps potest nfidelitatis hactenus volentes eundē Nicolaum aliquā
tenus fore consolatū et specialibus prosequi fauoribus opus ab omnibus tam ge
neralibus ps specialibus et pactionalibus predecessoribus bellice per nos gestis
institutis duximus absolutionē libertatis ps Actis nitzem quoad vixerit absol
uimus et libertauimus eundē pmittendo mediante Quorum Vnū et singul
palatinis Castellanis Campidoctoribus Igentatijs et quibuslibz officialibus nris
per et nfra Regnū nrum Vbilibz constitutis quibus requisitis sunt et fidelibus
dilectis Mandamus et omnino hanc Voluntatē quatinus p̄fatum Nicolaum nitzem
sic ut premittitur quoadvixerit arcis nre Chelmic libertatem bellicarē nullatenus
impedire et molestare debeatis ps permittendo et quietū in toto dimittatis et dimi
ti faciatis penis Legibus et constitutionibus nris et Regni nri in contrariū
factis nō obstantibus quibuscunq Harud gubernis Sigillum nrum est subappensum
testimonio Datum Cracouie feria quarta festi Sancte Marie Magdalene Anno
domi Millesimoquadringentesimo octogesimo nono Regnorum nrorum Anno Vicesimo
Quinto de Lubrana Regni polonie Vicecancellario Nos itaq̄ libertatem premissam
Leis fidelis et omnibus bonis carentibus ipsius de Speculi gratia ps Regijs
nris ac de consensu et Consilio Consiliariorum nrorum ceca nō obstante statuto
Piotzkowscensi in Contrarium sumpto confirmandas et approbandas duximus Con
firmamus ps et approbamus pmissis denegatis aliis robur debite firmitatis

Obtinend myta bein et knowd eazd Hazd ghnbns Sygillum nem est subappen-
sum testimonio Lázad Dat Cracouie feria sexta in Vigilia Sancti Bartholomei
Anno dñi Millmo Quingentesimo octo

Littre indemnitatis Io. kowalowski super Edificando

Alexander &c Significamus &c Quia intelligentes castrum nrum Lowa-
kowo in pressu tenute Nobilis Ioannis de Ledez Pn nr millis sm partibus
presertim vero in turribus muniorumbus fossatis habitacionibus et locis alijs
pro defensione castro ad necessariis partim vetustate destructum anichilatum
et ad ruinam inclinatum esse presertim vero tempor bellorum per dnos olim
predecessores nros ad Cruciferis gestorum erat Crastinum et imminebat Volentes pre-
terea eius Reparacioni intendere Mandauimus predicto Ioanni ut illud in ylibusuis
eius ruinis sic ut fieri possibile esset repararet Et quia ad illud opus sub
sumptibus suffine nr pt nisi nris adiutus esset Itaq Volentes nos pro nupc-
tis illis in reparacionem castri ipius per eund Ioannem kmtazd fiendis indempnes
eund reddere promittimus et patentes Lras nostras inscribimus Quod quotquot
per Ioannis ad reparacionem castri eiusd ac defensionem eund fuerint facti affectand fossatd eius impenderint illud nos successores ac nri sibi et successori-
bus suis Certa recompensa Castri ptdicti Luanen alijs premuniend summis in eodem
Castro iuste insolucionem solucionis solucionem quam nos aut successores nri
retro pro tempore decreuerimus aut decreuit commissarius q consideratis rationibus
indempnis et impensis Ioannis ptdicti valoris et summam iuderabunt taxabunt et
duxerint per nos successores ac nros ptdo Ioanni successoribus ac soluenda ad
omnis solucionem nos successores ac nros patentes inscribimus Hazd q̄bus
Sigillum &c Dat Thorunii feria Sexta in vigilia sci Ioannis Baptiste
Anno dñi Millmo quingentesimo octo

Pontule notum m vrsla cū Cimeg statut

In nomine dñi amen Ad perpetuam rei memoriam Regum Maiestas gnoscibilisq ad
publica Regni sui decreta generata ac subditorū vtilitatem nouā aliquid constituit aut
decreuit. ad literas insignire et sigillorum roborem transferri Nouerit igit Alex dei
gra Rex polonie. necnō trans et Sigismundus eiusd gnond &c Quo nō tempestas
necessitati publice remedia succurrē. et ne ad ea processus nostrum Regnū in finib
augere pontem in fluuio Vrsla in loco aliquo cū castro Cymeg ptin. qui apparet
indebite. et commune hoim transitum impedit cupiendo extirpare et destruere. Sperantes
laboribus et structure eiusd ponte Benevolo Johanni Iordan de Zakhyen Castellano
Vyeczen Zuppano et Procuratori grato Deuotionem ac fidem in Ossmogienem
tum operis in agendo et nobis commendata diligenti cernentes et gratum remuneri
De quo quod ponte recto numero pontale inferendi decernimus. inferimus et ptribus
et decernimus ptdcm Iordan vel ei a quo fuerit missum. qui de curru et compositis
ad solucionem teloneum sue habuerit Aliquis diuers Mercibus et rebus vendibilibus

Onerato solnat vnū grossū & turen tm sm vacuū ternarū. a psona Equestri
ternarū vna pedestri tenarū Quel gmis pontale ffratus Johannes sordem gradū
bona mea Regalia tastet & tuntale Offmyagem tenuit pro se & alio tastro bella
& praps Dmy vero illa bona ab eo fuerunt q mal vel nostros successores alienata
Ratonem prefat pontahl ab eo nō habemus. Et illud pontale Rabbinus q̄ q vob
abrenunt. prentibus mit Regalibus ad prestitacionem generalem stramentū
stamentibus interpanmus amnetimg & mandamus. Per presentacionem nostrum
gnalem stramentū pro tempe existentem bellum knandū & prapcium Qui ab presentibus
gnalis pro tempe existens. gnarum Rmm possit emdē rectificet. debeat eam pro
tenentibus meis pontahl predicti reperire. ea formare & restituere. ut Equitentibus
& hospitantibus semper indemnis ea patcat transitus Que omia & singla premissa
firm ac spetu roboris esse volumg & decernimg tenor p̄sencium p̄ntm mea tm dimg Des.
testimonij sigillum meū presentibus est subappensum Datum tricesimo die Quarta q
prima die feb ordinacionis sct petri apli Anno dñi millesimo quingentesimo octavo Regni
vero nri anno tm presentibus ibid Nobis & Nobile vr p̄ presentib dnis Andrea
Rosa Archiepo Gneznen & primate Joanne Crasi & Erasmo plovien Epis Nosco
Magst Vetsch & Bnesl Episcopo de Tarnislavo castellano petro kmytha de
Lessnyza palatino Crasi & Marschalco Regni mei Johanne de Tarnowo
Sandomir. petro Myszkowsky de Myszkow Locum. Johne de Tarnow Russie
palatin Nicolao de Kampinyez Sandomir. & dapif Crasi Jacobo de
Szczekuky Leopolien ac Bydgostien Capitaneo & Johne Jordan de Zachyczin Posnan
castellanis Johanne de Lasko Cancellario Jacobo de Ochodanez Thesaurario
Mathia de Dzewansz Vicecancellario Regni mei Datis q̄ manu eiusdē Vetsch
Jacobi de Lasko Regni mei & Ecclie Gneznen Cancellarij Anno & die mensis

Instrumento Petro Schaffranietz Terre Rul Tui et Septungectorū trigintā sex flo renorum in Dorthazow

Alexander &c Significamus &c Quia nos tenta Ratione ad Ven
zeslaum Petro Schaffranietz de Inowlaczlaw Castellano Culmen Rulen et Condam
Marienburgen Capitaneo Super et singlis premissis recessibus ac Edictis ad
ad Castrum vrum Marienburgen quālibz pertinentibus per eund a tempore
sue ad Capitaneatū eiusdem intromissionis ad dictum usq̄ decessionis sue pacifice
destitutis ac quittanciis ad Mandatum vrum per eum soluit Remanserunt
sibi debitores Sunt vero Rulland Septungentorum Triginta sex florenorum de quibus
quidem summe solucione eius rationem videlicet Quingentos florenos Renen
eidem petro et successoribus suis eandem summam vero Rulland Septungentorum
triginta sex florenorum pro festo Sancti Michaelis proxime venturo solvi debeo
ne solucionem eius ad quem spectabit In bonis nris Regalibus infrascriptis Capi
taneatum Castro et Oppido Schochazow ac omnibus Villis ad illa quomodo spectantibus
tibus Stationibus q̄ ex eisdem bonis nobis singulis annis provenientibus In Comitem

gnale vbinos loorum m proxmo. m Regno meo celebrande. de consensu ac
consilio consiliariorum nrorum demóstrabimus ac ad idem faciendu nos et successo
res nros putibus mferibimus Harum quibus Sigill nr. Dat Cracouie feria
m Vigilia sancti Bartholomei apti Anno dom Millmo quingentesimo octo

Translatio Laxarum Jaszyenski Pauli super opido Kapinos ad Matrimonium

Alexander dei gra &c Sigismundus &c Quia constituti personaliter coram
nobis Wenceslaus Paulus Jaszyenski Cracouien noster fidelis dilectus et debitis
Laris mfra scriptis sub annullari Secreti nri Sigli Anno superiore sibi per nos
concessis petijt eid ad Sigillum Camellariatus Regni nri transferri et innovari Quo
rum sequitur tenor Alexander &c Sigismundus &c Quia propter Virtutes
fidelia q fruenia Generosi pauli Jaszyenski quibus se nob reddidit comendatu
apud prosperos ad futura et nrod et successor nrorum obsequia allegauerit
esse inpiend de certa deliberacoid et gradi nris eid grand et prerogatiuand apd
paulo putibus damus et assignamus Quia oppidu nrum Kapynum ad Villas
ad illud pertinen vg Wylkowyszki Nowawoyski Grochowice ac Glinsk ma
iores et minor quod et quas in certis premiand finibus per nos ac antecess
sores nros mste et Limites mfcptos mfcptas q habet milli homi admittq
zedimd de manibus tenute illius mste ad tempora vite sue q tenuit Harum
quibus Sigli Secreti nri annullati est appensum testimonio Literar Dat
Velun feria quinta in Vigilia Epiphanie domi Anno eiusd Millmo quingen
tesimo tercio Regni nri sexto Nos itaq ammodos petitionibus dicti pauli
Jaszyenski Laris mfcptis per nos sibi concessis de Sigli Secreti nri putos
ar in omnib sigillum Camellariatus Regni nri transferri mfrimus Decernen
tes illas q putas Robur debite firmitatis obtinere Harum quibus Sigli nri
Dat Cracouie feria tercia proxima post festu sci Bartholomei Apti Anno
domi Millmo quingentesimo octo Regni nri anno tercio

Consensus Alberti Brzeszynski super villam Oppalenitza

Alexander dei gra &c Sigismundus &c Quia propter fidelia fruenia
Nobilis Albertus Brzeszynski Cubicularij nri quibus se nobis exhibuit comenda
tum habi de certa scientia et gra Regijs nris mediatatem ville nre Re
galis Oppalenitza in Prussia sitt de Mumbus prouide Barbam zedigedam
Cuius Brodnogied in permiand finibus in eadem mediet ville nre mfcpte
cetera quoq angulum ramq finitarum zedimd consentimq et admittimus
Consentimus q et admittimus putibus decernendo per eund Albertum et suos
Nunos successores eandq mediatate ville nre Oppalenitza mixta bim contine
et effectu originalium Literarum per eundq Barbam habitam ad omnibus valitatibq
et obtentionibus tenendq habendq possidendum et pacifice deferendq tamdu

[illegible] [illegible] [illegible] [

Exlamacio sue Decretalis predud ipius propinq in Damoro agros p ad illud
pertinentes extra Cruciate inter fdm Vaschotha et Stanislaü Pniewnik Cmiñ
Gorhnicien Sandis in Imc Cmili Gorhnicd Prendis Benedictis Archiepi et Fratre
nitatis Sanctor Gorhnicd pro ministerio Exhaustro eorum fundacionis nouiter
et in perpetuo misericorditer admisimus et recepimus / Admittimus qz et consentimus
tenore pñtium mediante / pre presentes Senores archiepi et fraternitatis sanctor
dicti fdm ad octo predia et agros ad illud spectantibus tenendi habendi vti
fruendi pacifice et quiete possidendi perpetuo et in Dom Salutis seu aliis
similibus et publicis oneribus cui fdm qualitercunq annexis quibus ipi Senores
archiepi fraternitatis archiepi Sanctor nō obstante pdicto ordine consensu satisfacere
teneantur Harum quibus Sigillum Datum Cracouie feria ipto in die Sti Ap
Zyfimi Anno dñi Millesimo quingentesimo quarto Regni nri Anno Decimo

Lre Joannis Syrkhowski super Notariatum Rauense

Alexander &c Significamus &c Quod ad petitionem Rmi in Xpo patris
dñi Andree Rosa Archiepi Gnesnen et Primat Celsitudo qz consilia
rioru Regni nri Spiritualiu et secularium suor nobis dilectorum in identi
tate nobilitatis fidei et meritor dilectus Joannes Syrkhowski notarij nri quo
ius nob status commendatus attente sibi Notariatum Terrestrem Rauen p
essum sue decessum aut cessionem quamuis causa interuenerit honorat
Mathie de Rokythnicza plebani Rauen moderni eiusdem officij pos
sessore Datum anden ad id Dignitariorum et Nobilium Terre eiusd Rauen
consensu sub Sigillis eorundē Dignitariorum Baronum nōn aliorum Nobilium
requisitis de certa nra sciencia et Voluntate nra regia pront hec
dandum et conferendum duximus damus qz et concedimus gratiose pubcq
Literis nris per ipm Joannem ad eternam dicte sue vite tempora pos
sidendum Literas qz eiusd Terrestris consensus apud nos requisitas et qz
nob admissas quas pro inserte pūtibus hic volumus et pronunciamus
tenore pñtium approbamus Quocirca vobis omnibus et singulis Dignitariis
officialibus Terrigenis Nobilibus et quibuscunq aliis omnibus cuiuscunq nobilitatis existitis
uticza et dignitatis Rauen ubilibz existen firmiter districte et Mandamus
quatinus prefatum Joannem Syrkhowski Notariatum Rauen moderni
ipsum sue decessum aut cessionem quamuis causa interuenerit modernum
possessorem eiusdem officij pacifice tranquille et inconcusse habere
et quietis uti et gaudere Ipsumq Joannem Syrkhowski pro Notario Terrestri Rauen habeatis et quilibz
ipsum habeat sibiq
sigillum et Librum seu Libros Terrestres in manus dicti et assignetis de Lon
gis et prorogandis ad eiusd Notariatum quolibz et utriusq speciem sibi ut mos
et consuetudinis est eiusd Rauen fuit et esse consueuit respondeatis et respondeat
faciatis et quilibz vestrum respondeat subq pena in eiusd rei &c Datum Cra
couie in Capitulo Sti Florian Capti presentibus Anno dñi Millesimo quingentesimo quarto

Incorporacio Capelle in Brudzo wyzze ad Ecclesiam parrochi alem in Drzewyczu

Xly.

Rem dnd autem Ad Perpetuam Rei memoriam Etsi Regni nre subdue Clemenie nre Regalis in augendis remodis ampliudinibus libertatibus conser nandis sint extendimus quo magis Ecclie unde Laud altissimo deo salus pro proficit animarum Pronde Nos Alexander dei gra Ep̃s Ep̃us ser Quo modo singulares habentes ex dm ad vota singulos pp̃ petitiones nob porrectas et ad prestanda merita ame Maiestati Regie et Serenissio olim principi dño Joanni alberto Polonie Regi ꝛc germano ac predecessori Charissimo Per Venerabilem Mathiam de Dzewiczka prepositum Swarbnicien et Regie ree Vicecancellarium suum nob dilectum Nos mimus constantes pp̃ fidelitat sinceritat et fidei et exhibita volentes ea propter ipm specialibus favoribus et prerogatiis ut dignum est prosequi et ad futura ued fructuosa Regni pp̃ no bona magis ac magis feliciter et augmentis gratiis addere promptiorem Cupien fortitudo nostrum dilectum in Chr ad honorem nram nominis regalis ampliand ut deus omipotens cuius pp̃ Sacratissime genitrix virgo maria pro nro ac Reipublice incolumni statu amplioribus gloriosis laudibus et me ritis proclivis pp̃ quos Mathie Vicecancellarij labor humet hactenus fructuose animadvertes Ecclam parrochialem in villa nra Brudzewyczy in diocesi Cracouien sitam Juspatronatus nri gratiosi vero diversis et nr̃ Juris patronatus pertinentem eiusdem Ecclie in Brudzewyczy qua primi illa pre sentium vel decessum modernum pastor vacare contingat Ecclie parrochialis in Drzewyczy profundius Ecclesiis pp̃ ibidem in Drzewyczy Mansionaliis pro Vicar Bte Marie virginis et alia officia deseruntur nra animarum ac alia Onera Ecclesiastica in prepositio constituendo persent Ex speciali nra gra et deinde Ecclam in Drzewyczy devotione clementi dandam donandam unerpetuo indotandam pp̃ dignum damus pp̃ donamus unerpetuo annexamus et incorporamus tenore presentium mediante perpetuo et in eadem per prepositum et Mansionarios ibidem in Ecclia parrochiali in Drzewyczy pro tempore existen ipm Ecclam in Brudzewyczy cum omnibus et singulis suis fructi bus reditibus et obuencionibus quotidy ventur ad ipm Ecclam antiquis fundationibus generate donationis mixtabilem et ordinariam per Reuerend in xpo patrem dom Andream Rosa dignum Ord Ecclie Gnen Archiepm et primatem fiendam tenendam habendam deseruiendo pariter

Et quiete possidendam dantes et concedend presento Venr̃ Matheo de Drzewięzy Vic Camellario et suis tẽmis successoribus terris & hereditibus in Drzewięzy dicte Ecclie in Kruszewnyce emũ per patronatus et putach nem regiũ et successor suor nrorum Regum polonie quod nobis successoribus nris regibus polonie in dicta Ecclia competebat et competit Quas franmus & et huiusmodi dicti patronatus et putandi nrm regiũ in presentem Venr̃m Mathiam de Drzewięzy Vic Camellarium Regni nostri et successores eius tẽmis ac veros heredes in Drzewięzy in perpetuum et cuilibet pubus Quis nris In Cuius rei testimoniũ Sigl nr̃m Dat in Conitzowo Anno dñi Millesimo quingentesimo octavo Regni nri anno tercio pre sentibus Rmo in xpo dño Andrea Archiepo Gnesnen et primat Nobili Magnifico et Generosis Nicolao de Ciroszycky palatino Culmen Joanne Rapszynski de Tanczyn Marszalko Curie nre Casimiro et Nicolao Capitaneo Stanislao Szczekanycz de Pyrzkowaszkala Secretario Curie nre Joanne de Spytkowo Vexillifero Casimiro de Drzewięzy Petro de Drzewięzy dapifero Curie Joanne Zaremba de Calinowa Capitaneo Brzesciensi et nris Curie nre Consiliariis dignitariis et officialibus nostris fidedignis Cuius Impssa data per Manus Venr̃i Joannis de Lasko Ecclie Gnesnen et Regni nri Camellarii Scriptoris

Privilegium Institutionis predii dicti Kaczyszcze pro Ecclia parrochiali sti Leonardi in Opido Regio Rathno :-

Sigismundus dei Gracia Ad perpetuam Rei memoriam Memoriale Regie

Quisquis sue liberalitatis dextera vel pro felicitate subditorum temporali vel pie ..
ad defectus et inopias eorum remouendas et presertim pro vel parrochialium Ec.. pijs operibus
elargiri et de suis vtilibus erogare vnde perhennium Laudem mereri ma..
dat conspicuus Prouide nos Alexander de Sigismundus de putibus et
futuris de Nona attendentes defectum et inopiam Ecclie parrochialis sancti
Leonardi in opido Rathno nrõ patronatus nri Prouide pie cupiens ut
Rector et ministri illius pro tempore existentes competenciorem victus habeant
commodum Ad petitam Generosi Jacobi de Sokolnyky Castellani Inowrazl
geñ Cupientes et Rathnen Capitanei de speciali fauore et gratia Regia
predium nrm seu curiam alis dworzyszcze nominatum Kaczewiszcze inter Cracow
et Zakrzew Villas nras sitt cum agris et prat ad illud de cautiqua dispositam
domum dandi et assignandum duximus damus et donamus pro damus et assignamus tenore
Quarum modernis et pro tempore existentibus Ecclie Sancti in Rathno
Sancti sancti sen Curiam in agris prat nobis et nostris successoribus

Dnoqz regnsiq et in futuru regnaturu et gnale ac of dnc dominio et pre
pretate eta late longe et emsecrate pront ab antiquo et mc in limitib; suis
et alis minis terre et possessionibus ⁊ destructis et Limitatis ad hunc dem
et propriebat in eod predio pro mat et successoribus meis ecclesiam habeat
habeat vbsumq; et pariter possideat ac in emptis emptis vsus naturez ro
mittens perpetuo et in cuius rei Cius Regi et Sigilli Ciuitatis Cracouie
feria quinta proxima ante festum Natiuitatis Virginis Anno dni Millesimo
quingentesimo quarto Regni mei anno tercio presentibus subscriptis

Libertacio domus Casperbar

Ego Sigismundus dei gracia Rex Polonie Dnus ⁊ Hered Lithuanie Russie Prussie
Casperbar Ciuis et Consulis Cracouiensis qui et nobis et olim fratrem nre Maiestatis Regie
exhibuit hactenus ꝑ exhibere nō desistit et presertim quia illustrissimus princeps
dominus Sigismundus Augustus et Maioris gloriosior dux Germanus nr Charissimus
in filiis suis Cracouiam adueniens in domo eiusdem Casperbar in loco Ciuitatis Cracouie
fecit hospitari in ea ꝑ mensem vnum assensus fidei Conseruetur Imo
hoc nimis intuitu prefato Casperi singularem prerogatiuam fauoris Cupiens domui ipius
prefatam ab hospitalitate dnm hominum Ciuium Status sedens ordinis et dignitatis
officij et eminentiam existimat et quamplurimas dignitates predictorum de speciali gra et
sciencia Regijs nris libertandam et exmundam duximus Liberamus ꝑ et
eximimus Quod quum mediante Decretorum quod tu ipe Casperbar et
famosa Honesta ꝑ Barbara Conivx tua ꝑ totum tuum ac omnes successores predicti
domus pro tempore possessores in ea domo perpetuis temporibus nequeant
hospitabuntur Nisi et speciali arbitrio istud pro tempore fuerit duxit Quapro
pter nos nob nris successoribus nris Reges polonie aut eius officiales nec et
Consulibus Ciuitatis predicte potuimus aut possunt prefatos Comites et
successores eorum sub pena domus pro tempore existentes possessores eorundem
ut aliquis hominum in eam domum hospitio suscipiat Qua libertate
et exemptione decernimus perpetuo duraturam Harum quibus Sigillum
Actum Cracouie feria quinta ante festum Gloriosissime Virginis Marie Na
tiuitatis Anno dni Millesimo quingentesimo quarto Regni nri anno tercio
Presentibus ibid ut supra

Libertas a bello Iamudzki

Sigismundus dei gracia Rex Polonie Dnus ⁊ Hered Lithuanie Russie Prussie de Certa sciencia et voluntate
nra Volentes Iamudzki tergenda nram Chelmnen ab expeditione bellica

...ne instituta hactenus liberaimus et absoluimus liberamus p̃ et absoluimus
...nus pñtibus Ea tñ condicione ut dem Jamczko wski quadm bellica et
...pedino durantibz in Castro hereditario vchamiq̃ Generosi Pauli Jassyen
...si interesse sua prima debet eius p̃ defensoni intende Quocirca vob omnib
...et singlis dignitariis et officialibus Regni mi quoz interest Committimus et
...Mandamus qt gratiosus p̃fatu Jamczwski pro carpa bellica qt̃p
...dicione mi impedialt nec impediri permittat alt̃ no further pro gra nra
...Hazd quib zc dat Cracouie feria Quinta ante festu Nativitatis Marie
...Anno dñi Xpi̇ M°cccc°lxxxviii° qto

Privilegium textorum Drzemcz

In nomine dñi Amen Ad perpetuam Rei memoriam Regalem Maiestatis
...tis Dignitatis et gre mi fidelis suos honesti presertim laborios utiles constat
...mpendi nim Leges et ordinationes pre quas no solum ad frendas prosperas p̃
...ros Verum ad conservandum ad augendum bona Humanitat dementes pro
...ude Nos Alexander zc Significamus zc Hazd nobis habitoz Quod
...attendend fidem diligentia et arte peritia premoz ingeniorum et artificiosum
...arte exoz partim in offido nro Regali Segzem confistend quos in Laborandis
...pannis et componendis Staminibus inter Civitates et oppida alia Regni mi habe
...mus Confidentes stng nspicid ut tanto altius et decentius operibus Labori
...bus p̃ pan intendant ampliorem p̃ merentur consideratione quo clarioz ordo
...et auctoritate officii p̃ Dra nr Regie precedente illos constet munitos re
...dirigimus Statuimus et ordinamus Artificibus et Magris p̃fate instantibus
Quod a modo et deinceps quotcunqz Stamen pan in p̃fato opido et p̃ Magros
...usdem artificii seu fraternitat exoz in Segzem Laborandum ibm debeat ad
...mus Tegneta ulnas dimensionis seu longitudinis pfuandi et utq̃ artifices
...et Magri Segzienses Stamina cuiq laboz sui pro honestate artificii et artificij
...ubi fuerit absq̃ falsitate suspitione que in telibus vitari consueuit habere
...vendant eisdem dirigimus admittendum et admittimus Quatinus p̃fatum
...pannum sic Laboz Stamina vendicioni publice exponenda recto Segzo et Segzo
...plumbeo / quod magri Seniores artificij ellius Habendum dirigimus dirigant
...Signabunt et Sigillabunt Statutis quod dum aliquando Stamen pan
...in corpe opido Segzem Laborandum vendicioni exp̃situm publice minuetur
...p̃fatam Tegneta Ulnaru quantitatem et Signum artificij no continens Illud
...valut falsificatum dirigimus in manus esse assumendo pena infrascriptam nro
...Regio diligenti donatorii et Constitutioni penes perpetuo valituras breue pmin
...audiantur In Cuius Rei testimoniu Segzem nr̃m p̃sentib p̃ subappensum
...Actum Cracouie feria quinta ante festum Nativitatis Marie Anno dñi Millesimo
...quingentesimo octo Regni nri anno tercio p̃sentibus ad hec
...Reuerendissimo et Reuerendis in xpo patribus dominis Andrea Lyp
...archiepo Crac et primate Joanne Cardinali et Erasmo Ploren Epis Ecclarum
...de Magnuscis Venerabilibus et Generosis Spithkone de Jaroslaw Castellano Crac

Nicolas de Chazendo Sandomiried Petro Myskowsky de Miedzno Lanciced
Nicolao de Kmiechowsky Lublinied palatinis Nicolao de Kamijenyecz Castellano
Sandomiried et Capit Cracovied quali Joanne de Laski Camerario Jacobo de
Sydlowyecz Thesaurario Mathia de Drzewycza Camerario Regni mei Jacobo
de Cyeklinka Woynycied et Capitaneo Bydgos Joanne de Thanczyn Marschalko
Curie mee et Sandomiried ac Plocen Capitaneo dilectis fidelibus consiliariis
et Comitibus meis ad presentia testibus omnibus et fidelibus dilectis Dat per manus
prefati Venerabilis Joannis de Laski Regni mei Camerarij omnibus nobis dilecti

Trãslacio fori Annalis in Crosno

In nomine domini Amen Ad perpetuam Rei memoriam Infrascripti
Principes auctoritas interdum novas utilitati quod vetustas constituens abs
dubio ipsa tpm necessitate improvidiones Locorum permutat meliores, et
quicquid observandi pro subditos suos instituerit id a Deo et Seculis com
modo autentice decernit presentis presentes hec valuas Preconibus Ego Ale
xander de Bogusza de Brzesko notum Habituri Quod hic studio
fen fecid annalem de diebus olim Antecessoris nostri Regis polonie pro
festo dei Trinitatis singulis annis agendis in oppido meo Crosno in terra Sandomi
ensi instituto sed instituendi tpe quia Eius tempestate illud oppidum
pro minimo pdicti temporis propter frequentem emulationem que solet
fieri et maxime Locatis hic nimium rudes sol existunte plus iustum
dari pro mercimonia utilitatis suscipe Intendimus Intuitu ad plurimorum
nostrorum et Consulum oppidi illius volentes subditis eorundem fore melioris cassipas ni
dinas pro festo sancte Trinitatis in Crosno per antecessores Reges polonie instituti
tas actenus pro subditos nostros Unde quamplures ibidem Conducentes hinc et circum
in hactenus solitos et nunc annullamus tollimus et deponimus aliud forum
annale pro dicenda Conductus fiat in qua Eorum solebat decantari Quam
tum gentis loco illius loci pro suis seculo festo sancte Trinitatis celebrari solitis
dictis singulis annis mandamus instituimus et ordinamus Decernimus inde
mus et instituimus et mandamus Quod primum mediante mercatum ab ipso
in Judicio Civitatis et Oppidorum aliorum nostrorum terre Cracovien con-stituimus
per mercatores negociatores Victores ipsius Undeque venientes teneant et habeant
dantes et vendendi Jurisdictio eisdem mercatoribus negociatoribus institutoribus
Certisabus abinde omnibus et singulis omnimodis status fieri et vendendi hoc
modo aliorum oppidorum regni Dei sanctitate libertate Undeque ad oppidum
predictum pro tempore fori predicti mercatum ipsi quod venient in eodem ipso oppido diebus
fori eiusdem ibi et mercari omnimodis genere et mancipia fuerint exponendi
vendendi emendi negotiandi res proprias commutandi et undecunque alia ipsi mercatum
negotiandi quia libere quieti esse debeant ipsi Quod mercatum ibidem
mercato conducta fidelitatem quod teneantur quo Juramenta ad perpetuo et firmo
robur esse debeant Volumus quod mediate In cuius rei Datum Crosne feria quinta
ante festum Natalitatis Marie Anno dom Millesimo quingentesimo septimo Regni nri
nostri vicesimo primoque ut sup

Libertatio a theloneo trecnali oppidi Crosno

Lexander &c Sigismundus &c Quia intelligendum oppidanum Crosno post mortem eius superioris tempore et voraginis Ignis facta idem et eius ad torrem posteritatis suarum venisse noverimus Nos volentes oppidanos tenere oppidum ac eos opem ferre Quicunque eosdem Crosnenses Oppidanos ab omnibus et singulis datijs solucionibus Quartisionibus et tributionibus post festum Corporis christi vsque Nativitatem gloriosae virginis Marie anno domini Millesimo quingentesimo et nono per totum liberaximus et eximimus et immunes fieri mandavimus Quocirca Vobis Vniuersis et singulis hominibus meorum theoloneorum terrarumque dominiorum fidelibus nostris Volis in Regno meo constitutis Tenore presentium firmiter precipiendo mandamus quatinus dictos Oppidanos Crosnenses hac vice a nullo molestari Crosnum hoc quod videlicet theloneum quod per eosdem nicolaus quomodo nuncupatur emptum theloneum impediatis et molestari audeat sed illos in hac libertate vestra conservetis tamdiu quidem hec gratia vestra trecennalia durabunt theloneum. Harum &c Datum Cracouie feria sexta ante festum Nativitatis gloriosae virginis Marie Anno domini Millesimo quingentesimo nono

Quittacio Sezemen a Stanombus

Alexander. &c. Sigismundus. &c. Quia dilectos oppidanos nostros Sezemen Tenute Veneroso Stanislao Kassoczki, Suramerarij Posnaniensi pluribus denuo pecuniis nobis et antecessoribus nostris Starosta singulis annis per quinquagenta Agros perennales mensis et numeri solummodo solui consuetas comperimus non solvisse nec pro eis satisfecisse. Ad quam intellexerimus Tunc ipsum oppidum Sezem per exactiones tributi nostri. et Reipublice frequentes alias ex oneribus tributi desertum et ad coniugium paupertate deuenisse. Nolentes pro omnibus Starostibus per eosdem nicolaus Sezemen nobis et predecessoribus nostris non solutis annis quibuscunque pecunie dumtaxat viginti. Centum florenos Hungaricales, Reliquum vero Summam earundem Starostarum per ipsos quorumcunque retentum. Iudicium eis. de qua nos quittamus penitus Insuper volentes eum Eisdem oppidanis nostris Sezemen aliquod grande fauore. vt facilius et citius pecunie sortem assequantur condicionem, Starostis Hungarie moderatas decreuimus et moderamus penitus. tali sub condicione, Quod ipsi Eisdem vsque ad determinum viginti Agrorum diuisum et diuisim dicti eos de eisdem viginti Agris quittent penitus. Decernentes ex tam nobis quam successoribus nostris Regibus Polonie idemptis

Oppidani nri dzenced per Augusta Maria preconiand singulis decem denis
annis se sequentibus pro ipsis stagnumbus dandis exud atq tributum Elapso
vero decimo exud obmorgij nobis et successoribus nris ad dandos et solvendas sta-
tones etc integro haud quibus sigillum nrum est appensum testimonio hujus dat
xar feria quinta ante festum Nativitatis gloriosissime virginis Marie Anno dñi
Millesimo quingentesimo octavo Regni vero pdi terdo

forum Annale in oppido novo in terra Costnicensi

In nomine dñi Amen Ad perpetuam Rei memoriam
Cedat Universis et singulis presentes literas inspecturis audituris vel audire
volentibus Nos Alexander de Sigismundis de Polonia Regis Majestatis Secretarius
et Consiliarius ac Procurator Serenissimi domini nostri Domini Kazimiri Regis
Poloniae gentilis nostri Charissimi in oppido novo nostro Cathedrae in terra Costnicensi
situato ordinavimus et statuimus Annale forum sedere in festo Pentecostes Septimanatim per
feria quinta quibuslibet septimanis ad petitionem Magnifici olim Nicolai de
Cathedra palatini Lanciciensis Nunc et Poloniae et Costnicensi Capitis fratrum nostri
tuta predicte et temporibus in ibidem venerit et habere conservaverit Tamen
per nostri patrimonialibus Ecclesiarum Anne Castellane Costnicensi et Andree de
eadem Cathedra Hazedum pro melioris conditionis emolumento oppidi nostri Novi Annalis
forum pro festo Sancti Francisci singulis annis in eodem oppido nostro duraturum
et effectum Privilegii ejusdem olim Patrum nostrorum Regis Majestatis super eo
feria secunda ante pentecostes festum descripti celebrandi et perpetuis temporibus
tenendi nostrorum et dimisimus et nostrorum patribus assignavimus tamen prenominato
Civitatem et oppidum Novum in terra predicta Costnicensi Sanctis convicinum
quibuslibet Mercatoribus Negotiatoribus Vectoribus Advenis omnibus et singulis
universis Status Secus et conditionis hominibus undecunque venientibus nostro novo
oppidum Regni nostri facultatem et Libertatem ad predictum Oppidum pro ejus fore
annali mercatum et Jus venundi in eodem oppido diebus fori ejusdem Annual
festi ejusdem Sancti Francisci res et merces universas generis et manerierum fue-
rint quecunque vendendi emendi negotiandi res pro rebus commutandi et
cambiendi Alia quoque mercatum et negotiationis genera quecunque libere nisi
illos sint quos nra nr tuerentur et quibus mercato consonia fuerit denegantur Preterea Jus nos presentis Annua sola dumtaxat pro se et Jure suo
fori alia in oppido predicto diebus fori Annual et septimanali predictum antiqui
mum habemus et exercebat Tamen postea oratione humili fori alium nostri oppi
hominis contentionem vota finaliter ortam ad nos et dedimus Extunc nos et
consiliarii nostri audito hinc inde vtrius parte proposita et responsis contra
dictis eorum sic definimus et sententiando definimus quia forum predictum
in ipso oppido nostro temporibus nunc successorum fori eiusdem quod per ipsum
Andream et Annam supradictos nominatos et successores vtriusque eorum equaliter ejus
et principi debeant Quod decretum nrm vtrique parti approbamus et ratum habemus
Nos quoque decernimus illud vi Junctum annua perpetuo et firmi robore
esse debere primum mediante Jn Cuius rei Actum Lanicie in Vigilia Visitationis Marie
Anno dñi Millesimo quingentesimo octavo Regni vero tercio Primus et sic

Comutacio bonoru inter Nobiles Ebermuth et Joannem Swÿstrzowÿski

Zuchin

In Xpi nomine Amen Ad perpetua rei memoria Sublimi principi antecessoru
approbatum refert Ut quicquid pro subditorum vtilitate nouiter vel ab antiquo
statuitur et ordinatur per Reges Regni hereditarie in pactum reuocatur
nonnullis videatur Et presertim apud eos quorum debet reminisci Quapropter
Nos Alexander de Oyerstrannb de Quomodo Comparentes personaliter no
bis nobis Nobilis Jacobus Ebermuth heres de Pogorzalÿstham et Joan
nes de Owsyezow Tenutarius de Koppycz publice recognouerunt quia
inter se bonorum suorum proprietatum hereditariorum permutationem
fecissent bona pro bonis terram pro terra Videlicet quia Jacobus Ebermuth
dedit sua bona hereditaria villam Pogorzÿstham et ad villas adiacentes
tibus et in oppido Pyasek in terra Lublinensi consistens ac adnexam suam
hereditariam in villa Regali plenka in terra Chelmensi nonnullis terris parti
medie alterius ville dambrowa et Zawada in terra Sandomiriensi Nichilpro
se in eisdem bonis hereditariis nec pro suis libertatibus successoribus penitus reseruando
pro bonis hereditariis prefati Joannis de Owsyezow pro adnexata hereditate
ria in Zulyn in terra Chelmensi Qui quidem Joannes addidit prefato Jaco
bo Ebermuth sexcentas marcas monete et numeri polonicalis cuiuslibet
qualibet marcam quadraginta octo grossos computando Et ad ipsum prout
ipse et ipse pront ipsum dant et dederunt eis mutuo intromittendum in pre
fata bona Joannis Sowz Ministerialem nostrum terrestrem Lublinensem de mea
auctoritate Regali additum Que bona prefati Jacobus et Joannes eorum
per successores sive mutuo commutata tenebunt habebunt vtifruentur et
possidebunt in pace perpetua Vendendi commutandi resignandi alienandi
et in vsus beneplacitos conuertendi Tamen quo ad nostra bona nostra et suc
cessorum nostrorum consensu ac voluntate adhibita pront ipsis videbitur
vtilius commutandi ac ad meis agris Campis pratis silvis bosci
ndagimibus rubetis venationibus aucupiis Lacis piscinis domibus orreis
arcis orti kmethonibus tabernis ortulanis agris Ruppis fluminibus fluviis
torrentibus et rotundis dentibus paludibus pascuis pheneciis pheratura piscu
nis molendinis et eorum emolumentis vtilitatibus laboribus vtilibus fructibus
prouentibus et generatim in omnibus et singulis quibuscumque ipsorum quibuslibet
ad prefatos villas spectand et obuentionibus vniuersis Et ita longe late et
circumspicientibus pront prefate ville et adnexate bona hereditaria duduc
et quilibet in suis granicijs sunt distincta et limitata Et ita pront sol
lempnitur habuerunt et possidebant Et debent se tueri et interdicto nul
lo cuiuslibet persone statuum pront ad quemlibet personam spectat
et pertinet prescripto impetitionis sue penam et terre consuetudem Quod
commutationem sive rata non factum approbamus Ratificamus et

Apobanus ꝑ et Rabsranus kmd pmo mediante ipam Rdnz frem[itu]s
hñr decrned In Cris Re. hstmonid ꝛc Actd Cracou feria sexta in Crast
fest Ratmitat Marie Anno dmi Millesimo qngentesimo octo Regni nri anno
tercio Presentibus ut sup

Confirmacio Praxum Olstinck

In nomine dñi Amen. Ad perpetuam Rei memoriam Maiestas Regia quatenus
vel denos remedia nobis diu concessum renouare et ad posterorum dispendia munire
Lras et sigillis autentcis hstibusse fidedignis perhennari consueuit Proinde nos
Alexander ꝛc Sigismundus ꝛc Regina constituti coram nobis presentibus pro nob. Op
pidani de Olstynek olsthynek fidelis dilecti Exhibuit Lras nras sanas integras
eas per nos confirmari Quarum tenor sequitur In nomine dñi Amen ad perpe
tuam Rei memoriam Omnis humani generis artio nisi industria emis firmata fue
rit et sustentata facile prolabitur et memoria perdit Equum ergo fore agimus ut ne
mentur mandentur quatenus in eo robur quo decet perhennes permaneat Proinde
Nos Kazimirus dei gra Polonie ꝛc Sigismundus ꝛc Regina nd ad
nobis sit semper in prosperis ut tempor felicis nri Regnis Reginaq nrarum omi aug
mentum videamus et eas que melius fieri possit gubernemus Dilectis fidelibus nris
ut sub Castro nro olstyn in terra Cracouien et districtu Lelowien sitis et consistens
Oppidum quod olstynek in perpetuum vocari debet Erigimus et fundamus Jam
per presentes Lras nras in Effectu Erigimus et fundamus Centum et quadraginta
mansos pro hominibus ibidem collocandis illi annectendo Ex quibus quidem Centum et quadra
ginta mansis quatuor pro advocacia liberos et exemptos esse volumus quos
Generoso Paulo de Sgrebogyn predicti Castri nri tenutario habend ad secunda
cois effectu damus perpetuo ad sua posteritatis legitima tenendum Dan
mus eciam eid advocato nro de Balneo existen prout et in aliis Civitatibus
et Oppidis Item damus eid ibidem Agrum denarium de Censu Civili et quod de primo
Item volentes nra et progenitorum nrorum salutis consulere pro erectione Curie in pre
dicto Oppido Olstynek Equipinus eciam et perdote Centum et quadraginta mansos
dictos Lanos quos ab omni nra proprios liberos esse volumus predicte Curie ibidem
perpetuo annectendo Jus vero Theutonicum quod alias Magdeburgense dicitur illi ut
et in suis limitibus aut ubique undique pertinet ab aliis distincte conferimus
de nra ꝑ potestate et quemvis alium quod sibi super dicto facto fieri possit illud et eapro
pter et liberatamus absolvimus insuper et liberatamus omnes et singulos eiusdem
Oppidi nostros ab omni Jurisdictione omni Regia nra Palatinorum Castellanorum Capitaneorum
Judicum et Subjudicum aliorumq ꝑ dignitatum et ministerialium eorum Ita quod ad nullam
eam quamlibet personam pro quacunque tam magnum ꝑ parvum putet fuerit hominum
nostrum membrorum mutilationem et alias quascunque causas et delicta
citari coram ipis aut ipsorum aliquo respondere aut comparere nec tenebuntur
nec proinde in aliquibus penis incidant Nec propterea ministeriales contra
ipos penam Pronthadzesze exigendi Quin ipsi nostre eiusdem oppidi dominus et
coram Advocato suo pro tempore existente pro omnibus causis Advocatus vero

Cozam nobis ant Offmach nec. pro tempore existente Jure. Theutonico. predicto
respondere debebunt In Causis aut Criminalibus et Civilibus Advocato Prefato
Gentemanch desiderati Cozench pretendi damnis omnibusdam Statutis ac franchisis prout
hactenus nos Theutonici in omnibus suis articulis et conditionibus requisit et expe
sat Item Volentes preterea ut eiusdem Oppidi sit melior ordinis Judicium et institu
tionis ubi singulis fexiis ternis septimanalis Convidet annis et singulis Cen
sus status et Condemna hamburg alibi pro debite diebus fori cognitionis mercatis et
suas Vendendi et res pro rebus commutandi franchisen Nisi sint illis quod mea pre
habeant et quibus conscientia fidedigne id merito denegantur Et Ut tanto celerius
eiusmodi Oppidum Osthyrick locari possit absolumus et Liberas omnes molen
ab omnibus censibus reddibus proventibus Stationibus pedagiis et Contributio
nibus Vsuris Laudat et postea Laudandis ad Viginti quatuor annorum dem
sum Post decursum vero Viginti quatuor Annorum eisdem et aliis prefatis mor
abiturum Civitatis et opidorum nostrorum et suis successoribus solue teneantur
Pro tanto ibi Generoso Paulo de Sebastyen supradicto Castri et oppidi Pdicti
tenutario et aliis pro tempore existentibus Tenutariis nris Comitibus et mandam
tis nostris pleno potestatis privilegii mi commissione illos ab hominibus censibus et aliis pro
ventibus Expectis usq ad predictum Viginti quatuor annorum decursum liberos
consciences et conscientiarii debeas vocare In Cuius Rei Robur amen et
testimonium premissorum eisdi Privilegium Sigilli mei appensione iussi Comme
mei Actum in Conuocatione Generali Provincialis feria quinta proxima ante festum
omnium Sanctorum Anno dni Millesimo quadringentesimo octuagesimo octauo Pri
tibus Reuerendis patribus dominis petro Archiepiscopo Gneznen et Primate
nostro Episcopo Vladislauiensi et Vticensi Posnan
Episcopis Plocensi Magnifico Venerabilibus et Generosis Ianusio de Dem
bno Castellano et Capitaneo Cracouiensi Matthia de Bnin Posnan Capitaneo de Jarosla
Sandomiriensi Joanne Swidwa de Schamotuli Calissien Nicolao de Curtzbno Lan
cicien et Stanislao Mazouie Capitaneis palatinis Joanne de Ostrorog Posna
nien et Rapharde de Jarosla Sandomiriensi et Regni mei Marschalco Andrea
de Schamotuli Calissien Nicolao de Gnezdek Gradicien Castellanis Cracouien
de Cracouia Camerario Gregorio de Zebrzidowa Vicecamerario Petro de Cra
zowsky Thesaurario Regni polonie Et aliis plurimis fidedignis testibus
Consiliariis nris Dat per manus Venerabilis Gregorii de Zebrzidowa Vicecancel
lary preposite Strzelnicien et Sancti Floriani in Cracouia Regni polonie
Vicecamerarii Regio eiusdem Venerabilis Gregorii de Zebrzidowa Rp Vicecan
cellarii Gregorius Vicecamerarius prefatus Nos itaque premissorum Cras
consideratis istis nostris cassis irritis nullius prorsus claruit et actum approbant
et confirmamus ipsumq approbamus et confirmamus decretum cassationem pri
petue prescriptis obtinere prout mediante Jn Cuius rei dedi Cracouie in
Vigilia Nativitatis Marie Anno dni Millesimo quingentesimo quinto Regni mei
Anno tricesimo Presentibus Reuerendissimo ac Reuerendissimis in xpo patribus
Andrea Archiepo Gneznen et primate Joanne Cracouien et Erasmo
plocen Episcopis Nicol Magnifico Venerabilibus et Generosis
Spythkone de Jarosla Castellano Cracouien Joanne de Tarnow Sandomiriens
petro Myszkowsky Lancicien Nicolao de Curzonszky Zalisien Palatinis Nico
lao de Camyenicz Sandomiriens et Capitaneo Cracouien Jacobo de Sirakowice
Woynicz Castellanis et Capitaneis Bydgos Joanne de Lasko Cancellario

Jacobo de Dzierzanowo Thesaurario et Mathie de Dzierzanowo Vice Cancellario Regni nri ac Joanne de Thanczyn Curie nre Marschalko et Sandomiriensi ac plo reuendo Capitaneo Cracouiensi consiliariis et Curie nre Judice et fidelibus dilectis Dat per Manus Venerabilis Joannis de Lasko Regni polonie et Ecclie Gnesnen Cancellarij Gnesnen nobis dilectj

Libertas a Curru bellico Opato Wyscz

Memorandum Quod Nos Sigismundus Dei Gracia intelligentes opidum Opatowiensem Venerabilis et Religiosi Joannis Thymyenski hereditarium Ecclesiasticum opidanos et incolas eiusdem habitatores indempnitatibus quibus alios habitatores opidorum nostrorum ad expedicionem bellicam prestare tenentur per nos duximus exemptandos et exemptamus per hoc presens nostrum privilegium Volentes et statuentes ut ipsi ab omnibus et singulis exactionibus et libertaminibus absolutiores et liberiores existant penitus mediante de quibus eos quittamus penitus Harum quarum testimonio sigillum nostrum presentibus est appensum Datum Cracouie feria quarta proxima post festum Natiuitatis Marie Anno domini Millesimo quadringentesimo quinto

Arendacio theloneorum triennalium Judeis Moysi et Jacob germanorum

Memorandum quod Nos Sigismundus Dei Gracia Considerantes Industriam primarum et in rebus agendis fulcimentum Judeorum Moysi et Jacob germanorum de Lanicia Opatowiensis theloneum nostrum ad triennalem Dei Concessionem quam pariformiter presentibus facimus duximus arendandum et in hoc theloneorum nostrorum officium Magistrum Clodawa Colo Cracouie Cracouiensis Sandomiriensis Radzieiouo Inowlodz Gostynien et Rawa Nostros theloneatores in Sochaczew per olim Serenissimum Principem dominum Joannem Albertum Regem polonie germanum et predecessorem nostrum Charissimum institutum et ipsos Judeos per olim Alexandrum Regem alium fratrem Regni arendatorem Cui omnibus rerum theloneorum solutionibus pactionibus obtinentibus libertatibus Juribus modis et Consuetudinibus vniuersis ad triennium immediate post festum sequens ad data presencium computandum dempsimus pro duobus Millibus et quingentis florenis Ungaralibus in moneta vsuali et nunc in curribus pro duobus Lapidibus Cere boni et decem Lapidibus piperis in manus conmittendum arendamus et vendidimus arendamus et vendimus tenore presencium de bona pro ipsos Marschk et Jacobum theloneatores nostros theloneos eorum triennales predictum modum et tenorem Ita quod ipsi eo respectu dictas et pro modis quibus et decretum Sochaczewiensem vnacum predictis per prefatum dominum olim Joannem Albertum regem institutum tenendum habendum et obseruandum Mercatoribus et Vectoribus qui et Russia Lithuania Mazouia et Moschouia vsque pozna nium Gnesnam et Wrzalstawiam omissa Ciuitate Lublinensi presentibus eo modo et ordine quo vsque ad arendum factum olim Regis a rebus et mercibus in medijs Lublinensi pro festo Simonis et Jude Apostolorum regij consuetum est tollendi Iemandi et percipiendi dantes ipsis patribus omnimodam et plenariam plateam et franchisiam Res Merces bona et quecunque alia bona theloneum transeuntia aut alias per loca insolita et vias non suetas ingressum et obligatum contra consuetudinem antiquam Sternatum et alias publicas plateas pretermittendi arestandi et recipiendi Quorum fide recognitionis alias presentibus datum Judei theloneatores nostri medijtus pro tunc et esse nitro Regno reddent et soluendum Item

Vrros medietate pro solt pro tollent et rempsit Que quide duo Mallia et
quingentos florenos duos Lapides Croj et duo Lapides pipere prefate Judo
Morstro et Jacob thelonearoris nob me et ordine infrascripte stante solituj
pro festo Penthecosten nūc futuro Quingentos flor Lapidem Croj et duos La
pides piperis pro festo dcti Michahelis duo sequenti Quadrungentos flore
nos et duos Lapides pipere Ite pro alio festo Penthecosten tūc nuchte sequēti
Quadrungentos florenos Lapid Croj et duos lapides pipere Ite pro festo sēti
Michahelis nuchte sequēti Quadrungentos florenos et duos Lapides piperis
pro tercio vero festo Penthecostes Quadrungentos florenos et duo Lapid pipe
ris et pro festo dcti Michahelis vltimos quadrungentos florenos et duo lapid
pipere de quibus nob recepte cūde et ad festa Croris nre duo tonbentur Quo
rum vobis palatinis Castellanis Capitaneis tenutarijs Burgrabijs predictarū
dignitarijs et officialibus et quibuscūq; plebis nre partibz requirend mandam
Quatinus precatos Judos thelonearios nros Circa dcta thelonea Jnuiolabiliter
tuendum pūq; recepte nre ac libertatis et consuetudines in regnis dcti thelo
nei sepnari solitas plene conseruand ipos et eorū familiaribus ad requisitionem
primd in assistendis et requirendis rebus mercibz et bobus thelonei ipōr tuend
secundd quotiensūcq; opus fuerit consilia et auxilia oportuna prebeatis pur
omd contradictore et Rebellia et Alia facia nra auctoritate pro grad nre Haben
dum Dat Cracouie Sabbato vltra Octauas Natiuitatis Marie Anno
dūi Millesimo quingentesimo quarto et regni nri anno tercio

Recognicio Thworowski

Alexander &c Significamus &c Quia Nobilibus Joan et Petro thworowszij per
manus Curie nre pro seruicijs nobis impensis post Rem quem ni eis Rendien
in Cpō pr dom Erasmum Epm Plocen tūc vero prepositum Velnen et Se
cretarium nr Vbi tunc fuebat Septingentos quindecim florenos post Rem vero
in pecuniis per Generosd Joannem Kapsthyrsky de Thungirp Curie nre Mar
salcum Sandomiriend et Plocen Capitaneum ni eis hūr tertium tricentos et
Octogintu florenos debemus et plus poterimus Hanc &c Dat Cracouie feria
quinta vltra Octauas Natiuitatis Marie Anno dūi Millesimo quingentesimo quarto

Aprobacio decreti vicariorum Leo

polensium

Alexander &c Significam &c Quia ad Vota Regie patris dilecti Andree &c
thesaurarij Cracouien Leopolien Ecclie nre vere Gnezd et primatis Sunt nob dilecti de
creta in Causa et Controuersia vtre Venerabilis Ecclie Metropolitane Leopolien et
vnea et Monasterium Ecclie sancte Katherine in Castello Leopolien parochiam ab al
tera ornatūm tenentium florenorum hungaricalium in anno pcessorum olim Nico
lauum Cuththa Cūr Leopolien testamentarij legatos acta per dilectum dom Ar
chidiacon Gnezden tunc vero Leopolien plebanum Approbamus et confirmam
dignum Ratum q habend approbamus et confirmamus decernend illud preces
tue Valituro sic ut dilectis per eosd dom Archidiacon facta contineat Hanc
quidē &c Anno dom Millesimo quingentesimo quarto

Domus lapidea petri Striczek Ciuis leopolien donata pro predicatore tocie ac ecclesie ibidē

In nomine dñi Amen Ad perpetuā rei memoriā ea que geruntur sub tempore ne pereant memorie commendari solent Quocirca nouerint vniuersi presentes pariter et futuri quod nos Alexander dei gracia Rex polonie ac Sigismundus eadem Quia intelligentes domum lapideam per famosum olim petrum Striczek Consulem in posteris alterius domus eiusdem Striczek inter domos famosi Michaelis Czipel parte ex vna et domum ecclesie Cathedralis Metropolitane in Cracouia sitam pro predicatore Ecclesie Maioris Leopoliensis testamentaliter legatam asserentem ad vocem Reuerendi in xpo patris domini Andree Rosa archiepiscopi Gnesnensis et primatis quondam Ecclie leopoliensis ac de speciali pietate et benignitate nostris eidem Ecclie leopoliensi incorporando donando vnendo et inuncxendo adnisimus precibus pariter et admittimus donacionem et legatum super eadem domo consecutum inde habito inde factam. expresse et rubricam prout consecutum expresamus et rubricamus precibus nostrum pariter et regni consensu damus et perpetuamus, volentes insuper libertati et quietudini predicature prefati pro tempore existentis quod veniens Ecclie illius prospere domum eandem alimentis debitis reparationibus et contributionibus quotiens inde opportune et incumbentibus pro necessitate ipsius et reipublice necessitate instituendis tandem et instituendis tandem et quibuslibet aliis oneribus secularibus exemptam et liberandam decernimus et liberamus precibus pariter et nostris eidem Eam pariter immunitati immunitati et libertati ecclesiastice aspicimus incorporamus vnimus et inseramus et inseramus pariter incorporando vnimus et inseramus ac pro quod pertinet auctoritate Ecclesiastica ascribi incorporari vniri et inseri consentimus decernendo eandem domum et aream cum eis tam longe late prout antiquo situ habuit pro dicto predicatorem Ecclie Leopoliensis Metropolitane tunc pro tempore existentem possidere tenere et habere inperpetuum dotationis eis tam longe late prout pro quondam olim Stregzek testamentaliter fecit tenuit pacifice inperpetuum Sic Cum ac Actum Cracouie feria quinta infra octauas Natiuitatis Marie Anno dñi Millesimo quingentesimo quinto Presentibus ut supra

Nobilitatio venerabilis Nicolai Czepel poznamien: prepositi Wratislavien

In nomine domini Amen Ad perpetuam rei memoriam Constat diuina imperialique lege viros ad premia ad nichilum tendentibus quos illustrates et humili progenie sublimes atque Nobiles seipsos amici familias super alios preuntes solita quadam Regia ut credo quod vetus attollit mentis rectum Nobilitat Cetus bonis ac virtute mutuum consilium prebeat in futurum Propterea Nos Alexander ac Sigismundus Quia dum in nre Maiestatis conspectu constitutus Venerabilis et Generosus Ioannes Regimontanus Et Ecclie Gnesnen Cancellarius ac Iaroslaus Plebanus Strudiend de Laszko germani suo et fratres Vniuersos

familie domestice Corabitarej nominibus prependentes. Viriar preclaras ꝓ de
bitis vnusquisq; vestrꝝ et Stanislaus Leuis Regni vñi et Cunegund Ecclie Cra
couiensis de Strzelno Tribunus Crudiar et Egregij Nicolai Capit. de Pozna
nia Decretorum doctoris prepositi Wratislauiensis ac Cunegund et Cunadiar Cano
nici Ecclie Cracouiensis Jn Deitudi et in primis Rone tal diuinarum humanarum
ꝙ fruendarum ꝙ eciam pestimabilissimarum consiliorum suorum respectu nobis quoꝙ
singulariꝫ et multꝫ commendatus esset cum in simul et vnus ingenue ipsorum
Corabitarej familie suum adoptarent nobis supplicarunt et supplicarunt eorum appreba
ta Cum quod Nicolaus Nobilem eorum familie Crearemus Quapropter Nos pre
fate adoptationis humanj et Vetustissimis moribus patrie ꝙ legibus constitutis
Regie ꝙ auctoritate a quo omnis prodit Nobilitas penitus ac prepend esse eos ꝙ
vel rebus strenue gestis et fortiter diuinarum ac virtutum ornamento pollent
honor debito et precipuum ad Nobilitatis ordinem attollit de certa scientia et
auctoritate Regia mea prefatum Nicolaum Capit vel de quorum Corabitarum
familia benemeritorum nobis ꝙ pro quos Vestibꝫ fidelibus et alij nonnulli
pestimia ingenua commendata in Nobilem Creamus ac eum familie predicte Cora
bitarum fidem fraternitatꝫ perpetuo adiicimus quod ꝙ Nicolaus ortus ex obe
diencia Nobilibus status Ecclesiasticis Secularibus de Natis Strepe
claro ꝙ suis ab eorum auis ab auis et atauis per lineam descendit aut ex latere
et parentum Utroꝙ descendentibus et precipuꝫ patribus et fratribus assimilandi
paritatem et adequatis Volumus ac decernimus quod eius conditio status et perfec
tus equa omnibus ꝙ sit inter omnes cum ꝙ capitibus computetur in titulis Vex
illiarꝫ Preterea quoꝙ sibi arma familie eiusdem Corabitarum Volgari nro
Cornik in Campo sen Campo rubro Navim maiorem auratam defferens cuius pro
ra pupi ꝙ prout hoc finis radius in Martinis Milicijs noiat retinet Capita
Leonina erasecata in Medio vero Navis malus seu robur gestans: Vela quad
rangula eiusdem prout in pictura hic videbitur
damus decernendo quod ꝙ Nicolaus ipsorum successorumque Corabi
tarum propria et Naturali in Sigillis armillis Cultris Vexillis
tentoriis Cuneis papilionibus tabulis Vexillis portuq; et
relegnis ornamentꝫ ordinibus ꝙ solemnioribus vti gaudeat et
potiri cum ꝙ arma primo et deferre debeat perpetuis Cum pre
terea Volumus adoptandum assciptiuum ꝙ Corabitarum fratrum et
Nobilium per nos Creatum abolendum et sepius funditus ad omnia
dignitates et honores bellicos et officia spiritualia et secularia prout abolitum
et diu minus fuit deponendi ab eo omnes plebei quos defectus natura et alia causa
concedendi quo iuri et Priuilegio nobilium ac quod contrarium possent esse quibus
cunque quoꝙ priuilegium nunc Creamus perpetuo Valituram tenore presentium nichil
minus Cum

Nobilium perorum et Joannis ~~fratris~~ de administratore drohobuzen et aliis Juppis Quitacio cum adiudicatoc premissorum Juppanum in ipm Joannem tantum.

22

Vniuersis xpi fidelibus presentes literas inspecturis Nos Petrus de Rogow et Nicolaus de Lanczut Regie Superioris tenutarii Salsemq; Regie Maiestatis Camere et Camerarii Cracouien. Notum facimus tenore presencium quibus expedit vniuersis quod cum Nobilis Petrus Thredaldi de Florencia de et super Arendis et Juppis aliquando in arenda aliquando uero fidelis per olim Nobilem Arnolphum Thredaldi de Florencia patrem suum in Wyelyczka et Bochnia arendas habitis et detentis de tholonio drohobuzen et Sten ad Juppas Przemyslien dum ipse Arnolphus in humanis esset ac super Juppis drohobuzen et tholonio Grodzyzen per quod petrum post mortem patrem possessis in eorum possessionibus et Juppis predictis Wyelyczka Bochnia Przemyslien drohobuzen Dolina et tholonio Grodzyzen per quod olim Arnolphum et post mortem suam per dictum Petrum pacifice uerum destitutis melioris pro tempore Juppanis predictum ac Spectabilium et Generosorum personarum ceterorumq; ac eciam per eos uersus ipsum Arnolphum pro tempore existentium et quittanciis ac finitatenonibus alias per easdem Juppas predictas habitis defalcandis computata tunc ipso olim Arnolpho per dictos Petrum eius nepotem quod ulterius et administrarent eisdem Juppanis predictum uestre promisserunt Juppas per illas eorum et tholonium sic ordinatum esset gubernarent de illis per omnibus uigendo a diebus et temporibus quibus fidelis Grandmed Vayt et Russie Juppas fuerunt in arenda et ad fidelis manus deuoluuntur esset ad tempus illud ultimum quo ipse olim Arnolphus hanc uitam egressus est per quod Petrum Juppas illas drohobuzen et tholonio Grodzyzen Respectu primum Serenissimis olim felicis Memorie et patrum et fratrum Dominis regnis nobis tunc satisfecerunt fideli et Nobili Joanni Thredaldi de Florencia prefati olim Arnolphi nepoti et dicto Petro germano qui post eum in Juppas przemyslien et arendam eand successit de omnibus et singulis emolumentis prouentibus per eos percepte quittanciis per distributis aliis per uentilo pro tempore existentibus defalcandis computatis eundem summa a tempore cuius principio quibus in Juppas easdem successit usque in hunc diem de eisdem nos satisfecit et Prospera tunc dicto olim Arnolpho per eundem Petrum et Joannem eius Nepotes successores per eosdem de eisdem et singulis in Juppis suis scripta percepta et distributis quittamus quod primum moderate in perpetuum et inperpetuum salem quam et eciam pro nostre nomine per in ipso Joanne Thredaldi posita alias habita reuisus cum eadem summam quatuor Milia quingentorum florenorum hungaricalium per medium pregnum computatorum de quibus quatuor Milibus et quadringentis florenis eundem petitum nudemine eadem Petrum aut ipse Joannes Thredaldi pro sua fide industria et fauorabilitate et nisi singule condendaly Juppe predicte przemyslien et fidem de certa scientia et deliberacione mea Juppas predictas przemyslien et singula mea premissa emolumenta conditiones et consuetudines quibus alteri qui Juppas ipsas aliquando in arenda condurexerat aut fidele mea tenuisset

In Christi nomine Amen Cum discretus vir Johannes Thedaldi pro quatuor Millibus quadringentis florenis Hungaricalibus bonorum et accendarum suarum [illegible] et accendamus publice per quendam Johannem et suos successores tenendi habendi possidendi et perpetuo sub his conditionibus quia primo per Johannem nunc et successores suos et [illegible] annuos decursis personis spiritualibus et secularibus ac presbyteris et Castris tam in Sale [illegible] in pernumis et antiquo solvi consuetos vendere possint et solvi consueverunt tenuit vero et [illegible] Johannes de predicta Zuppis premissum quod [illegible] annuatim Mille quadringentos florenos Hungaricales ad vendas [illegible] sibi scripti quatuor Millia quadringentos florenos quod [illegible] tollat quidem summam Capitalem nec [illegible] aut annos solvendo [illegible] In Christi nomine Amen Cum discretus vir Johannes Thedaldi pro Mille quadringentis florenis per medium [illegible] et accendamus Johannes [illegible] et accendamus publice per quendam Johannem et suos successores tenendi habendi possidendi et perpetuo sub his conditionibus quia primo per Johannes [illegible] et perpetuis annuos decursis personis spiritualibus et secularibus ac presbyteris et Castris tam in Sale [illegible] in pernumis et antiquo solvi consuetos ad vendendum [illegible] et [illegible] ut per alios Zuppanos premissum dari et solvi consuevisse Residuum vero [illegible] erit Ultra predictos census et pensiones de predicto Mille quadringentis florenis per Johannes pro se tollat et percipiat ad vendendum [illegible] scripti Quatuor Millia quadringentos florenos Quod quidem Residuum accendi predicti Mille quadringentos florenos tenetur percipiat quod quidem Zuppanos accendi tenetur [illegible] Quidem per Johannes debitum illud suum Quatuor Millia quadringentos florenos non [illegible] aut a nobis solvendo Residuum quod [illegible] et [illegible] non habeat [illegible] Summa Et vero aut solvit illo debito et per Johannes de accendi quittato tunc Zuppe per predictos omnes [illegible] eius et [illegible] et [illegible] et successores nobis denuncies pleno iure Ubi aut prefatus Johannes Zuppe [illegible] debiti residui [illegible] et per Zuppis aute [illegible] debiti residui nitenda vendere nunc volumus illud suum debemus sine mora et [illegible] Ubi per sal et roboza pro [illegible] [illegible] tenebunt quia tunc nec nobis nec successores nri pro quibusdam [illegible] [illegible] Item [illegible] polonie vendi debebunt et successores nri debebunt Preterea quicadmodi adnotata in Villa Nahyzombszge pro emptis Zuppe consuetudo perennis nec est [illegible] nobis illam Zuppe et accendi [illegible] nunc et annectimus ad omnibus adnotatis Judicis consuetudinibus et [illegible] quemque nec [illegible] Habeat et [illegible] ipse idem accendi quo adnotata adnotata per Jura ad Zuppa Judicis ad nobis et successores nostros debet Item [illegible] nitebimus quia per Joannem antedictum nec [illegible] patrocinium pro melioris Zuppe Judicis conditione habitoris summus defendebimus per et [illegible] ad et successores suos et Zuppa quam [illegible] et pro [illegible] nec quia potest melioris [illegible] quodque in [illegible] in quibus sal Zuppe Judicis sine naviganda sine mercibus [illegible] deponi consuevit [illegible] habeat sal Zuppe Judicis [illegible] et pro [illegible] sale vendendi nec [illegible] [illegible] adventivo sale prefatum quod ad [illegible] [illegible] de pensum et [illegible] aliquando imperii consuevit quod

Salvusconductus Erasmi Schebek

Fideiussoria pro subditis per Erasmū Schembek deportatis :

In nomine domini Amen Ad perpetuam Regie memoriam Ministerium
et Clementia que principes sunt decentes tum in Maiestate Regia etiam
videntur dum per eam unusquisque fidelis benemerita remunerat Que
quidem res cunctis promptiores meritorum virtutis parit negligentia cun
premia plerunque probitatis plenitudinem negant / opteperaque atque furt
restringit et relinquit regio degustamus ut pezonis sperate fidei meritis viz
tute industria et merito remuneret Ceterum ne vana premia predic rõti
rum ingenia ad nolendum prestet „desinat dignus ne fastigio gratia fa
vor singulari et Status alcuius attollat / et qua omnis Nobilitas
et virtute virorum ingenium tanquam a parente quodam ad posteritate nan
ciscit tanta ne apud maiores uros a quibus nos quoque „degenerare
nolumus voluerunt fides virtus et merita ut ne solum rõtibus bene
meritorum probitas fuerit eis remedia verum ob reverentiam mi
tute benemerendi ipsorum posteritas premissa / virtus et ingentes talium
probitate ipsorum tanquam exemplo quodam Statutum per plenitudinem prepe
tua a vigo semper et decreta fuerit et obtinent ut equum est segregari
Quippe satis retro ne est ne Nobiles alios ne sua nobilitate pbitate
Certe quos regia maiestas ob splendore virtutis et Nobiles decet et
nobilitatis ordinibus decernat / Proinde Nos Alexander tertius Episcopus
tenor presentium et Quia considerando amplitudinem virtutis Egregia fidem
spectatum fidem et integritatem animi constantiam Mathie Cimgeman Burgen
sis et Pleovensis Ecclesiensis fidelis nri dilecti quibus se plurimum
nob et Imperio olim Maioribus Genitori et germano fideiassoribus nris
regibus polonie commendatus exhibuit ostendit se exhibet nob sic quoque
petitionibus Venetis et Genezosi Ioannis Regni mei et Exulis Cis
tensis Camerarii ac Iaroslai tabarni terre Siradiensis de Laski gregua
rensis fris et fratrum suorum familie domus sue Cohabitatis nominis
pro eo supplicantibus cunctis ne Mathiam in regni fidei assistentem adop
tantibus animum Regium putavimus et a rebus adeo honestis primo
reddamus et de virtutibus eiusdem Mathie apud omnes testimonium perhi
beamus posteritati [illegible] gradu nra presentia sic in fidelitate ob
sequio exercitio virtutis [illegible] augmentis habeamus sit vti no antiqui
nimis sic splendor sui nois perpetuo refulgeat et in posteros nros deinceps
cunctis itaque Mathiam Cimbrenam auctoritate nra Regia qua in talibus
nunquam est a nris apud Nobiletates omnes nre Imperio deliti omnes
et cuius a sole prodierunt nobiletate claruisse et hominibus ne condicionem ne
tamen plebeam esse sed regia nostra nos Nobiletamus ne nobilitate eius
dem nimis Nobilem reamus et ad gradum vere nobilitate ne Nobiletamus atto
limus cingimus et Loricam unde primum mediante ensibus ad nr obse
quium Nobilibus status virtutis spectatalibus et famulantibus de Nobili
Stropc oluzo ne fuit aborum avis. abavis. et attavis per linea descendam
aut ne latere ex utroque parente descendentibus et progenie patribus et patru
elis assimilandum parisque et adequandum volumus ac decernendo quod [illegible] eius condicio
status et persona pro equa similis ne sit nisi nos cum ne cumpuerint
in titulum vere Nobilitatis / Verum, cum Nobilitate virtutibus et armis

Cozuari illustrarij qz vnfurent ut ad hec vñs dabilis fidem & testimo
nid genus antedict familiaqz addmorem mobilitare ꝯ hiad qud vñ q
sua posteritate stirpa & limbis eius descendt ad arma seu insigne
corab in regno nrd claros & fulgide domus sen familie Cozubtarem
pfate Camillarie & tribunos gerendis de Zelso de essd armis & stirpib
nos ingtr assedus qz premissis preo solitata tibus ad mthm qz anne
xim⁹ munerauimus & ad familiã domus qz Vrsulã adoptauimus ac
scribimus inserpozauimus & obstringimus Nobilitate gñe perpetuo abqz
fraternitate sempiterna sibi qz & suis ppis stirpis posteris hec vpa arma
seu insigne familie eiusd Cozubtarem Volgarij nros corab qre ad
sud rotundi proclama Corab habet damus &
donamus perpetuo Quodquidem in Campo seri
campo rubeo nabim armatã auream deferẽt in
cuius proreã ac puppi prout hec stirb nabim in
Maritimis militis nre retinet Capita homina
Cgarzata superstantes in medio veles nauis na
bim seu volucrem gestãdi Velis bond ampanis ead
aureum prout in pictura hac videbit dec
nimus/ quod ipe Mathias Cimeteman et vnis eius stirpis postereqz
eo ipo insigni Corab tamqz prosapia et Naturali Corad gaudiqz premuniri
psona cuiuscuqz status conditionis aut preminẽtie existant ead in
perhibitis exhibitis teneantur sigillis annullis Cortenis Velis tento
riis Bulis Papiremb⁹ tabulis vexillis pictur⁹ relignis qz armis
ad. vsum Militarem spectantibus & in actu Nobilid omnibus tractandis
celebrandis et fungendi seni vh gaudere ac potiri eisdem qz arma atqz
insigne pinge deferre Ecoldis et quibuscqz ministeriis impone et ligare
possint perpetuo volumus decrim⁹ ut omnibus inclitis priuilegiis libertat
tatibus consuetudinibus honoribus gaudijs ipe Mathias et sui successo
res ceteri fruantur et gaudeant quibus ceteri Nobiles Cimeteri gaud
debent ac consueuerunt ad omnia honores et dignitates bellica et
officia spiritualia et secularia ad et successores dcos habilitamus & dignos
qz sumus habilitamus et reputamus deponend et relegandis ab ro
et posteritate sua omnia homina omnem qz feminam plebeam qz
cuiuscqz natus conditionis et nobilitatis contracta et iniuriam qne sui condi
tionis et priuilegio nobilium ac Cimeteri nec connubium quocunqz nõ possit
possunt detrahere et derogare Preterea volumus et iuste priuilegii vigor
decernimus omnes et singulos minusqz status conditionis et eminẽtie
existant homines qui in dictum genus Cimeteri ingressum contrahent
et desuper hymen nec dictam Regie domus Marchie Nobilitate infamare
sunt et detractare impugnarent penis pro dictum crimen et infamia No
bilibus in regno nro de iure nobis et Judicio ad quod se infamari
putarent et de hoc solum subiacent postqz se nro priuilegio
quod ad omnia Nobilitate probationem sufficere volumus sed probabit
Nobilitatem et docebit nr obstantibus cad nris legibus consuetudinib⁹
vel quibuscqz decretis quibus in omnibus suis et aliorum eqz
Marchie et posteris ad suum derogamus priuilegium pro tenore decernend nostri
brium et omnia ordinationis publice descripta et hoc Valituro ad semper no

tenor ꝑsens mediantes Jn cuius rei &c. Actum Cracauie feria quinta
post festum purificacionis beate virginis Anno domini Millesimo quingentesimo
quarto Regni uero nostri Anno Quinto Presentibus ibidem nobilibus
Joanne Venceslao Woldislauiensi Joanne Poznaniensi Lucae Wor
miensi Erhardo Episcopis Nicolao Magnificis Viris Castellano Cracouiensi
Joanne de Tarnow Sandomiriensi Nicolao Gnesnensi de Lud
bramo Kalischensi Ambrosio Plocensi Siradiensi et Masouiensi
bonis Capitaneis quibus Nicolao de Ostrorog Krestino Joanne de Dam
browka Chelmensi Nicolao de Wolkaw pomeranie palatinis Jo
anne de Lasko Regni nostri Cancellario Joanne Rapstynski de
Tanczyn Curie nostre Marschalko Sandomiriensi et plurimis Capitaneis
Stanislao de Kostczka Inowladislauiensi Nicolao Opoczk de Cra
cowie Edmundo et Petro Gorsky Naklensi Castellanis et aliis qui
plurimis Consiliariis et Curie et Baronibus nostris existentibus fide
dignis ad hanc sacra sancta et fidelibus delecta Datum per manus
eiusdem Venerabilis Joannis de Lasko Regni nostri Cancellarii
nobis dilecti

Confirmacio iurium terrarum prussie

In nomine domini Amen Ad perpetuam rei memoriam Acta publica tempore solido
deperire nisi scriptum presidio et munimento testium ad memoriam futurorum sem
piternam firmata et roborata Proinde Nos Alexander de Dei gracia Ep
attendentes singulare virtutis fidei et integritatis constantiam Prelatorum baro
num et Vniuersarum terrarum nostrarum Prussie in obsequiis quod nobis predecesso
ribus nostris regibus Polonie et nobis quoque singulariter exhibuerunt post mortem
Serenissimi olim Casimiri Regis Polonie Germani predecessoris et
fratris nostri Elisabeth et post filium Casimirum quando ad debita Veneran
dum ne Gubernarent et regerent et postea dum hic in Prussia nos
fidelissimi et obedientes subditi nos in filium nostrum hunc in terras nostras Prus
sie adeuntes honoratissime susceperunt fidelitate et homagio et subie
ctionis Juramento nobis minime libentes et efficaciter prestiterunt Propter quod
nos tantis eorum virtutis et fidei meritis memorabile ac perpetuum effici
perpetua et munificencia regia ipsos Vniuersos terrarum nostrarum Prus
sie nobiles subditos nostros complecti volentes nos pro eorum aut nepo
tum nobilium deliberate ex certa scientia et animata nobis virtute fauen
et deliberatione regia nostra omnes et singulas priuilegia Sprutnalia et
seculacia Iura libertates prerogatiuas exemptiones donaciones im
munitates statuta dispensaciones et consuetudines in Jure aut in specu
lo publico aut in priuato omnibus et singulis terris nostris Prussie et earum
nobilibus Spiritualibus et secularibus Nobilibus et plebeis ecclesiis status
scilicet et condicionibus nunc et in futurum existentibus per nos aut

Serenissimos Illustrissimos et potentes Reges Polonie et duces regni Polonie predecessores meos tenerj haud presse[n]tium dominos et heredes in duc[at]ibus loc[is] et terminis / ac in Comerc[ia]nibus et fori Comerciorum deliberata conclusa et conc[e]ssa generalibus et specialibus privilegijs literis et inscriptionibus descripta ac confirmata alijs subsequentibus privilegijorum tenore et inserc[i]one mediante genere ordine et forma aut tenore suis nostre et Regni data concessa scripta ac abalijs emanata prout ac quatenus tenores illorum et effectus patuerit esse ac de verbo volumus et statuimus ut patribus meis cognitis ac de verbo ad verbum inserta et essent in eorum propria specie et forma condicionibus et articulis mihi mandatis ratificandis roborandis approbandi gratificandis et confirmandis regijs mee pecchi patrocinio conferendis duxi ac mihi ratificamus roboramus approbamus gratificamus et confirmamus tenor primi mediante in perpetuum promittendo illos et illa ac quelibet illorum illarum et in eorum quibus de predictis articulis et condicionibus similes mentio habetur tenere et observare teneri et haberi et observari facere temporibus eorum duraturo tenor primi mediante In Cuius rei Datum in Marienburgk feria sexta post festum Sancti Viti Anno domini Millesimo quingentesimo primo Presentibus Reverendo in Christo patribus dominis Domicio Wladislaviensi Ioanne Posnaniensi et Laurentio Wratislaviensi Episcopis Nicolao Magnuszewski Castellano et Generosis Ioanne de Tarnow Sandomiriensi Nicolao Gorzkowa de Ludbrancz Castellano Lubraviensi de Pampelo Swadzkowski et Mathia Polonie Capitaneo quibus Ioanne de Dantiscus Cancellario Matheo Rube Marienburgensi et Nicolao de Wolbrom Pomeranie Palatinis Ioanne de Zaske Regni nostri Camillario et Ioanne de Rappstynski de Tanczyn Marschalco Sandomiriensi et plurimis Capitaneis Castellanis Consiliarijs et Curiensibus meis Sincere et fidelibus dilectis Dat per Manus eiusdem Venerabilis Ioannis de Taske R p et Custodis Gnesnensis Cancellarij Anno nostri Millesimo

Decisio Controuersie sup theloneo in Limanow per Nicolaum de Camyenyecz ex vna et Victorinum de Syemno ex altera partibus

Nouerint vniuersi Quod cum quedam controuersia orta fuisset inter Magnificum Nicolaum de Kamyenyecz Castellanum Sandomiriensem ex vna et Sandomiriensem Capitaneum pro tempore existentem ex altera parte quod dictus Nicolaus velut Capitaneus Sandomiriensis more predecessorum Capitaneorum Sandomiriensium pertinere et ad Romanum regem debere volebat ab vnoquoque Curru Boum de oppido Romanow Heredum quondam Thome nomine soluendum appellans ad se suosque successores pertinere allegabat et hoc contendebat etiam si Capitaneus aliud habuisset ad illo oppido suo Romanow aliquem preiudicium et grauamen generare non deberet quia hactenus nec vnquam ab vllis

Inscripcio quoꝝ millium florenorum Nicolao de Kutozwnaky sup Castrum Siradz

et Scentred Serennis cad bellis et Curribus pro expedicione bellica nobis
dari solite Knothombus tabernaculis Ortulanis Colonis rusticis laboribus
Angariis Granariis et penis cuiusmodi agris prati Campis ortis curtis
ortis arcis fruticetis Segetibus frumentorum et annuatim Stipendiis dare
nibus alis Spiramis ovis Gallis Anseribus Pecudibus pecudibus silvis Gar
cis Capis mercatibus Rubis Quercetis Venationibus Aucupiis apibus
Molendinis et molendi ac eis pertinentibus stagnis stagnibus Aquis terrenis
et earum decursibus Piscibus piscimolendis fixuris et piscationibus Vivariis Pisca
tuis piscatibus aquaticis Equestribus et Pedestribus et Communi Molendinorum
emolimento Venationibus et singulis aliis Obventionibus fructibus reddibus et ob
ventionibus Venationis quadrige nec Appellum et appellandis mis et missitum
ni bonis Predicti existentibus ac eciam theolonei et rotagii mercatibus quocunque
loci Regi solite ad Castrum et Oppida Predicta pertinent Civitatem do
minio et proprietate tenendi habendi possidendi et deffendendi pariter cum
quo dictum summa Quinque Millium florenorum per nos aut successores
nostros Nicolaum predictum et successoribus suis fuerit persoluta Quibus so
luta possessio bonorum eorum ad nos a successore nostro denudetur plenis
sime Incubus et nos semper salvis Vexatione per Nicolaum et Regnali sua
in nos et respublicam regni mei affectione et benivolencia nulla hinc inde
ad Biennium de bonis predictis emolimenta nullos prorsus reddituros Volita
te preceptoris cessit sic ea et alios nos et respublicam et veritate sua nudari
fit et potibus indulget stagnis cum rondicinis per nobis et alio potibus
Quos possessores bonorum predictorum Castri Opidorum et Villarum
eorum ei dedimus et damus potibus ipse tamen no primis et denariis aut
dubius ad diu data primum computandis diu dein rondinibus pacis Quin
dennii Millium quingentesimi quarti se intromittet ad bona predicta red
ea et possedebit eadem superscripto usus decemprimum Ut vero nos per
scripta nostra contra quemquis contrarium ipsi Nicolao et successoribus
suis propterea obstet quod possessionem deprehensionem ad Biennium
suspendat promittit sibi successoribus et suis per nos et successoribus
et in verbo et in humanitate nostra regia promittimus et polliceamur pu
blice quia nos dennis annis duobus s. predicta Quinque Millia flore
norum sibi non solvimus et eam intromissionem realem et actualem ni
si omnia bona suscepta sibi et successoribus suis de predicta decima anni
Millimi quingentesimi quarti datum simus et sanctum polliceamur Quod
cum subscripti ad eius memoriam stant ipse Nicolaus sanus mentis
et corpore existens recognovit quia ad quo nocte et mutuo ad opus
Nicolai instantis humiliter et petitionem damus eidem Nicolao fratri vigore Lua
rum Consensus regii nostri omnes et singulas premissas simulque quascunque
in ipsi et aliis bonis nostris in publicumque forma et distinctionibus existentibus
tenuit sive habet instantes presentes quibus mandavit Spectabilis ac
vel Generalibus Consanguineis et in consanguineis regnicolis et ter
ris nostris tamen et regno nostro fidelibus ad ipsi simul ad quemque
pia opera testamentarie sive in ultima voluntate sive quomodo alio
cumque sive per proprium suum locum proprium sive Orgallo Orgallatus et
nam propria sua scripta essent sive vero publico instrumento Notario
aut publico Notarii assignando donandi legendi et instituendi sive com
petale sive contrario per illud aut per illos in vel publicis legendus
donandis et instituendis dumque habendas percipiendus et tenendus nuncu

. . regnus Nicolaj attentum tue defendat et quiet. Ceterum tenorem et quia quedam Statuta regni nri et predecessorum Nrorum habent mentem obligari Castra et Ciuitates quorundam subiectos ne nis in statutis illis descriptis Quapropter nos ipe Nicolaus premissa nobiscum ferentes ne imperitiam cumulum huius fragilitatis et ui publice quod absit contra omnem tenorem statutorum et statutorum regni nri nec non Ciuitatum Castrorum et Capitaneatuum quorundam fieri quolibet tantumdem quo ad effectum premissorum eorum quemdam ac quo ad personam dicti Nicolaij et eorum quibus summas quas Quondam Nicolaus Mellind florenorum sue reseruauerat sue testamentalia legauerit et reseruauit suspendendum duximus et suspendimus plenitudine autoritatis nre decernendo quia statuta alia Nicolaus quondam et eius quosdam donationes fecerit assistere ledere ipsi nr debeant nec poterunt nisi ad tempus bonorum supersedendum Et si aut nigor illius statuti aut eius effectum obstarent ut regni nri statuta decreta seu Leges aut aliquos defectus nostrorum summas quas aut bonorum predictorum tenutas amittemus esset Nos in eo nr nos successores ipsi nec obligamus et pactus nostrum promittimus verbo nro regio et sub humanitate nra quia dicta summam Quondam Nicolaus florenorum Nicolao aut successoribus solum debemus soluere Harum quibus sigillum nrum fecimus appendi Datum Cracouie anno domini Millesimo quingentesimo octauo

Transsumptus dotis et dotalicij nobilis katherine de Clezowo

Alexander dei gratia archiepiscopus Gnesnensis Quia constituta personaliter coram nobis nobilis katherina de Clezowo Nobilis olim Joannis Czyszycki relicta nuncupata vero Nobilis domicellis kyeczowski coniugis pridem a nobis quibusdam bona nostre iurisdictionis ratione matrimonij per dictum olim Joannem Czyszycki sibi in vita bonis hereditariis factum et registris Cancellarie nre transcriptum et transumptum dignarentur Quarum tenor sequitur Kazimirus dei gratia archiepiscopus Gnesnensis Quia constitutus personaliter coram nobis Maiestate regia nec non Reuerendus Joannes de Czyszycze Canonicus noster fidelis dilectus ne coniugalis nec coactus nec aliquo errore inductus set sponte et libere mature ipse deliberatus pro habita deliberatione et matura consilio Zelo maritali ni Nobilem katherinam de Clezewo coniugem suam legitimam premissis eadem katherina dotis sue Trium Mille florenos hungaricales dos dotis et alios Mille florenos hungaricales ann boni et iusti ponderis eius dotalicij in et sup bonis suis hereditariis videlicet villa Czyszycze et sunte vtraque kassek et kyeczkowo Curia et portalicia in Czyszycze nadrigio et obstaculis aliis quibuscumque in omnibus videlicet predictis ad bona predecessorum in terra Gostinen sett extenuando tamen

pow ſe bno medietatis bonoꝝ ſuoꝝ opidi Chmalkowo in terra Sandomiriẽſi ſitꝰ in villis ad illud ꝙ antiquo pertinentibus in cui⁹ hactenus poſſeſſione eſt nr̃ereptꝰ reformauit et deſignat nr̃ſbi ꝙ reformet et reſignet bona ꝓdicta mediante pr̃ecipua Ruthenica bona ꝓdicta hereditaria ſiue ut fructus reformata ad omnibus et ſingulis eoꝝ bonis cum hereditariis obſtitutibus frumentis reddetus predijs Curijs pomerijs orcis Edificijs frumẽtis ſegetibus ſembus pernozibus pomeribus kmethonibus agrarijs vulgo rzuhelamis Laboribus prati Campis Siluis Bozzis nudginibus Cuijs Rubis Quercet bona nombꝰ et quoꝝpa nonubus Molliſcinijs et melle et eis pertinentijs fluvijs flumibus Molendinis aquatilibꝰ et ventilibus ac rond emunitate Curijs Cozzenthz Agnis et rond demeſnis piſcinis piſcinellis Stagnis Lambus prefatis piſcibus et quibuſcunq; alijs obuencionibus ad ipa bona ꝙ antiq⁹ pertinerẽ cum ꝙ ꝓ mee domino et proprietate pront ſolus tenuit et poſſedit als mota conſuetudine terreſtem preſertim terre Cuſtinen in qua bona ꝓdicta conſiſtut tenuit habuit poſſedit et vtifrutꝰ pariter Quod quid dotis et dotalij nr̃e prom reformacionis ꝓ decreta nea ſolemnia admittim⁹ decernim⁹ eam ſimilitate hac rolum Hanc ꝙh⁹ ꝛc Dat in Cuſtrin Thadarici domina Judica Anno dñi Millimo quadringentesimo octuagesimo ſeptimo Ad⁹ Venc⁹ Cruſtis de Curzwalk R (p) Cancellar Cruſtans Cancellarius ſcripſit Nos itaq; ꝓmiſſatis hijs in regeſtris olim Maieſtatis patrum nr̃or regni minutis tuſſebi et tuſſimum mandamꝰ decernim⁹ illas in toto rand tenor debitis ſimilitate robur obtinꝰ Hanc ꝛc Dat Cuſtrin feria ſexta in Cruſtum Sancti Lampacij Anno dñi Millimo quingentesimo quarto

Cõmutacõ ville Opatowicze cũ duob⁹ lan⁹ Conuctus Thungen ꝓ bonis Petri Othwinowſkij vzt vſzyc

Nouerint ꝛc Sigismundus ꝛc Quia monasterium ſanctorum Venc⁹ Joannis abbas Thinecen ꝙſent nonulla ſua bona monaſterij ꝓ ſui hereditaria Villam vzt Opatowicze nuncupat et duos Lanc⁹ in Vil la Owiazdze ab antiquo tempore ꝛro deſerta et amẽſurata ſcituati ut nullam ex eis ſibi et monaſterio ſuo ad ſolum hactenus ꝓuenire ſpecaut cõmodetutem futuram Cupiens itaq; illorum bonorum aliquid ſibi et Conuentui ſui cedi⁹ et vtilitatem ſed nr̃ius debitorem bona hmodi pro alijs bonis hereditarijs nr̃aſcripte cõmutat dũmodo nr̃ ſup d nr̃ct conſenſus Quapropter nos attenta ipius Joãis abbatis debitorũ ꝛro ꝛationabili ſibi bona ꝓdicta ſua delegit Villam Opatowicze nuncupatam deſertã cum ꝓ Lanc⁹ in Villa Owiazdze ꝛro deſertos In terra Cruſtinen et diſtrictu Cuſtrin conſiſtent pro mediet⁹ ville vſzt Nobilis Petri Othwinowſki hereditaria nr̃ꝓpria terra Cruſtinen et diſtrictu Nouimꝰ itaq; Cozzin⁹ nrõa opidum Opatowicze conſiſtens admittim⁹ pr̃amtq; et tenor ꝓmi admittim⁹ decernim⁹ mota vtraq; bona mota ſuꝝ ordine ꝛro ꝓ conſue tudine pr̃ parte ipius hactenus poſſeſſi pr̃cepim⁹ ſupta Donationis et re ſignationis ſortiendũ effectũ Et quia bona ꝓfata Opatowicze et Owiazdze ad Laboꝛ et nr̃ nulla onera nra regalia nre aliorũ ipius ab bate et conuentus bonoꝝ ſuoꝝ ſit obligata vtraq; nob ad Effectũ ꝛo ſcripte commutationis hmodi hereditat bona Opatowicze et ſuos Lanc⁹ in Owiazdze

Ab omnibus et singulis laboribus oneribus q̃z nros regalibus q̃cumq; absolu
et libertamus hs tam q̃m terrestre ac q̃libẽt nos bellica in eo nuponimus
ac ad ea faciendam heredes homines prefatos pro tempore q̃tos nros aliosq
heredes nros homines obligamus et obligatos esse volumus Medietat vñ ville
vestre pressate ac abbatem et conventu ipius pro tempore possessores vñ omnib
medietate ville ab expedicionib bellicis que nos successoribus q̃z nros de eadem
villa debebatur absolvimus et libertam ac ea de nros fidelibus suis terrestri in
nos spirituale immunitate Ecclie ad subiectu et incorporandu sancte q̃z bone
memorie Opatu et Conventui de nros spiritualib in nos fidelitate fu
terrestre transferimus tenor quor sequit in perpetuu habendu dat
Cracouie feria sexta post festu exaltacionis sancte Crucis anno domini Mil
lesimo quingentesimo q̃to

Libertas Opidi pultowsko a theloneis antiquis et triennalibus :-

Alexander dei gra Rex Polonie &c Significamus &c Quo admodu expedit
in ipo patus domi Erasmi Epi Plocen Sinu nob dilecti Lupiciu prandos opi
danos et molas opidi Poltowsko ad mensa suam Epalem spectan nra auctoritate
et gnis mandato dampna passos Largitate gre regie nre Effecit consolatos qu
mole molas gru ad pristinu statu redire et ad portu rectu fruendam cõmodius
queat valeant Eosdem opidanos et molas presentis opidi Poltowiensis libe
tatem a solucõe omnis navis regalis theloneorum ad terrestrem q̃z aquat
navis ubiq in regno nro quid aberipraron theloneis nomine triennal no
nominis gnali Proclamacõem progenie prefata pro necessitate publica
institutis inchoandu ad decursu duodecim annor sr mgestr sequenu
computandoru incipiendu festu dñice resurrectionis dñi nri Quocirca vobis omn
et prolibengentiles nra nangnis tenore presentium mandam Quatenus vobis omn
sis et singulis Palatinis Castellanis Capitaneis tenutariis Burgrabiis di
gnitariis et officialibus Comitatu et oppidoru consulibus theolonatoribus
et quibuscunq theloneoru navis terrestrib et aquatilibus ac portoribus
Cuiuscunq status et condicois existant ubiuscunq constitutis publicis requi
rendis Mandamus quatinus dictos opidanos et molatores Poltowiens
ora pacem libertat pro nob et ipos concessa pleno effectui debite pro q̃z nr mtz
nibus et rebus suis per regnu nrm ubiq presentes et futuras ac fluminibus q̃
theloneis nris regalibus tam terrestribus q̃z aquatilibus nullatenus
aut impediatis aut quomodolibet molestetis ad tempus libertat eor sup
dictas et alias nr scripturas habendas &c dat Cracouie feria quinta proxima
post festu Sancte Lucie Anno dñi Millesimo quingentesimo quinto

Quittacõ Nicolai Slaboschi de exactura cõ
tributionu cum obligacõe mille septingetoz
florenoru sibi in ratione relictorum

Obligacio duorú florenor dua Margare the Bathiborien in Zuppis Cracovien

Ville braschevicze libertacio

Restitucio Stacionis Landen
Cristofero Thastchlik

Satysfactio dotis katherine de pylza relicte Castellani Sandeczen

Alexander &c Symon &c Petro Benczoni Nicolao Joanne et Stanislao fratribus predictis filiis olim Magistri Joannis de pylza palatini Cracouiensis Nicolaus olim Benedicti Orthe de eadem pylza Cracouiensis &c Lublinen &c et alterum fratrum Borozad germanorum nomine pro eis nec non statum Hrubieszouiensium et subditorum eorum Nos ex parte et Consilariis nris personaliter comparentes non compulsi nec coacti set bona voluntate publice recognouimus Quia cum Benczoni Joannes Bochothzky magistri de Olesznicza et de Przedbyczow heres pro octingentis florenis Hungaricalibus auri puri veri et iusti ponderis dotis olim Magnifice Katherine de pylza relicte olim Magnifici Andree de Olesznicza Castellani Sandecziensis et de Przedbyczow heredis amicis fidelibus fratribus germanis suis et ad effectum satisfecit totaliter solueritque et quitauit et liberauit Mathiam per presentes Quod dotis huius ad dotalicium prefate olim Katherine habuit ascripta per prefatum olim Andream Maritum suum in et super bonis hereditariis Castro et opido Przedbyczow et Villis Osseyecz Brzesznicze Puszczka Koperynia et Drodzeyowyczy in terra et districtu Sandomiriensi sitis ad fidelium Castri eiusdem tenutarios Que bona fidelis fides prefati Joannis ad se genuerit et dimiserit assignanda pro quibus tanquam vera et iusta hereditas de quadringentis florenis quos ipsa Katherina super dicto Joanne Bochothzky ex Benczone filio Patruo suo germano de prefata dote Mille duxerunt florenos in acie Vyslouiensi inter quos quidem acie vera non vere ex parte dicte Katherine contendebat et deponebat Stakmo magistri Nicolai de Jaroslaw Castellani Sandecziensis et Benczonem de Lyszyczy palatinum Cracouiensem Joannem de Pilcza Sandecziensem Alexium Joannis de Eadem Tarnouie terre Russie palatinos Joannem de Slupcza Sandecziensem et Martinum Schotnicky de Bogucza Zarnouthosiensem Castellanos fratres ad eosdem Commissarios delectos et deputatos Nos vero dictus Joannes Bochothzky pro parte dicte Joanni Bochothzky vna cum fratre patruo suo et per Katherinam predictam fuerit ipsa vera et iusta Ea ratione quia nos in dicta nra possessione dicte Katherine dicti Joannis Bochothzky vna cum fratre patruo suo erat nobis sufficiens nec fidelis fides de pylza debuit illi assignari de vna parte dicte nimis et sentenciauimus predictum aut Joannem Bochothzky ad solvendum fidelibus fratribus de pylza dotem totam esse obligatum sentenciamus Dicta quia dicta Katherina Andree Marito suo et Patruo dicti Joannis Bochothzky e medio sublato restat res et finis dicendus inter eosdem partes coram nobis compareat pro quibus rebus et singulis eisdem Katherine eadem Joannes Catamizat Et quia pro parte dicti Commissarii regnorum attinentes esse visus et de Jure habitus determinus pro dicte parte nostri et ratione tollendum [illegible] attinentes et titulum nec fidelibus partes predicte fratribus de Pylza prefato Joanni Bochothzky Quadringentos florenos in anno Ungaricali

dandos et solvendos ac de pd dote Mille denarior flor renor desalvando
omnes deinde cautiones alterius pmissi cortas nrm Rame denar
qut cassamus et omnes hic contestationes et actiones mihi pos mozhfrad
et annichilamus hor vnd expresso et adacto Quod si aliquis repetere pd.
ch alim other pos Joannis Bochobinzsky et filiis patrui ipius pro
sorte predicte dote impedierit tne pos pdictus Nicolaus frater germa
nus et successor debeat sub dampno decupli si quod habuerint pos pdict
con no readere nec ad colloquium se recipere quousq; vel Lubienscy
ultatus fuerit per pos aut eorum successores ibid pacta et respondere tene
bit sub eod dampno Haud te Dat Cracou feria quinta ante festum oct
Michaelis proxid Anno dni Millesimo quingentesimo octo

Consensus obligandi Pobiedzyska Joan
Jarando Castellano Calissien

Eq

Alexander dei Gracia Regnorumq; Poloniae Prussiae Maioriscq; Russiae Princeps attentis meritis et gratuitis obsequiis Egregii Luce de Gorka Castellani Spicimiriensis sibi et bona nostra Regalia Spectantibus in Terris Trestensi Egregio Joanni Jarand de Brudzewo Castellano Calissiensi ac Egregiis pecuniarum ac quibus illa a nobis vel a predecessoribus nris vel nostris legittime suscepta tenet detra tu augmentum Summam Capitalium nostri inscriptarum inscribere et obligare possit et valeat duximus admittendi et consentiendi admittimusq; et consentimus per ipsum Egregium Joannem Jarand de Brudzewo nostra originalis trad desuper habitas irrevocabiliter quidem possidendum et obtinendum Tamdiu donec sibi vel suis posteris Summe nostre et Literne per nos aut Successores nros ats per eundem obligantem fuerint integre solute Quo facto tandem possessio illarum bonorum ad nros seu successores nros aut obligantem plenum suum effectum sortiatur Successores vero Terrarum et Starostarum nros Regalium suos et eorum salvos conductus dare teneantur In cuius rei testimonium sigillum nostrum Majus presentibus est appensum Datum Cracouie feria 2nda proxima in festum sti Michaelis Archang Anno dni Millesimo quingentesimo octavo Regni vero nri anno tricesimo

Ratificacio solucois debitorum Nicolao Slaboscky :-

Vp.

Nouerint universi Quod ego Nicolaus Slaboscky Venerosus Nicolaus Slaboscky Venutazud in Loschitze de Solnicod Sandomiriensis Millie Sandomiriensis florenorum in auro et Millie centum florenorum per nudam Quittancionem et tres grossos Cracouienses tale debiti nostri mutui per literas nras patentes Sigillo sub appendentis Sigillum Anno pdicto Pyotrkouie datas fatendo asserimus prout hiis in scriptis recognoscimus Quare ad Tumam in ea sua vota nobis per Nicolaum dominum Nicolaum Slaboscky Zolnicod pro medio quadragesimo huius assecutio debita et mesuta descriptionis demonstracionis per eosdem et tenorem descriptionis et demonstrationis per eundem subscriptionem de illa pd vota subscriptionem pollicemur per presentes Haud te Dat Cracouie feria quinta in Vigilia Translacionis Sti Stanislai Anno dni Millesimo quingentesimo octavo

Consensus obligandi Cleszczewo et Trzebiye slawkij cū exactione duorum grossorum Joanni Jarand: Calissien Castellano

Vp. IX

Alexander ꝛc Sigmundus ꝛc 2ma attentis meritis et gratuitis obsequijs
Wuss. Lucæ de Borka Castellani Spiczimirien. sibi et bonis suis Regalia vigt
villas nostras Kleszewo et Trzebyeslawky dictas in districtu Posnanien situs. Iuramq3
Dnorum gressorum ac paralme in palatinatu Calissien in Iure Theutonicali Magnifici Ioannis
Jarand de Brudzewo Castellani Calissien in Summis premissis in quibus illa a nobis
vel a predecessoribus meis nostris et legitimis inscripta sunt. Data tamen augmentis Summarum
Capitalium nostre inscriptarum inscribere et obligare possit et valeat. Impromis admittendis et
consentiendis admittimq3 et consentimq per presentes ꝑ ipm Magnificum Ioannem Jarand
Castellanum et ipius legitimos successores. quicquid exigendi bona dicunt habitandi. tenendi
habendi possidendi et obtinendi. tam de bonis sibi nec sunt posteris suis nostris et
legitimis q nobis aut successoribus meis. sunc ac ꝑ eundem obligantem suum integre solvat
Quo facto tandem possessio illorum bonorum ad nos seu successores meos aut obligandi
placitum suos q successores redibit plenarie. Insuper et Stawenbno meis Regalibus
ff salvis Data Cracovie feria 2nda ꝑxima an festum s. Michael Archangeli
anno 2mo ꝑxo Regni vo nri anno tno

Consensus pobnedzyska Jarand obligandi

Alexander ꝛc Sigmundus ꝛc 2ma attentis meritis et gratuitis obsequijs Wuss.
Lucæ de Borka Castellani Spiczimirien. sibi et bonis suis Regalia Opidum Pobne-
dzyska cum villis ad id spectantibus in Iure Theutonicali Wusso Ioanni Jarand de Brudzewo
Castellano Calissien in Summis premissis in quibus illa a nobis nec a predecessoribus
meis nostris et legitimis inscripta sunt. Data tamen augmentis Summarum pecuniarum Capitalium
nostre inscriptarum inscribere et obligare possit et valeat. Impromis admittendis et consen-
tiendis admittimq3 et consentimq ꝑ presentes ꝑ ipm Wussonem Ioannem Jarand de
Brudzewo nupta exigendi bona dicunt habitandi tenendi possidendi et obtinendi
tamdiu donec sibi nec suis posteris omnia nostra et legitimorum q nobis aut successoribus meis
sunc ac ꝑ eundem

Consensus ville Sculska hectori de Orchowo obligandi

Alexander ꝛc Sigmundus ꝛc 2ma ad petitionem dominacionis nostre
Wussonis Ioannis Andree et filii de Opporowo Theutonicalis castri nostri et bonorum
dominorum villam meam Sculska vocatam ad opidum castrum spectantem Wussi. Hectoris
de Orchowo in Iure eiusdem Theutonicali sigmundi filiorumq3 amici veri et nostri perdilecti obligandi
admissionis et consensionis admittimq3 et consentimq ꝑ presentes dictam villam meam omnibus
et singulis obventionibus fructibus proventibus censibus redditibus obvencionibus
quibuscunq3 ad eandem villam spectantibus quocunq3 nuncupentur
et pertinere hectoreum de Orchowo tenendi habendi obtinendi pacifice et quiete possidendi
usq3 ad ultimarum et solutionem debiti predicti durantem eidem ꝑ ipsum obligandi
obligandum et inscribendum in libros castri et castra dominorum nostrorum ubi eos facta
fuerit et quod summa debita in qua bona seu villa obligantur non excedat summam
quingentorum florenorum nec augeatur Iuribus suis nec Regalibus et omnia ff salvis
harum quibus Sigillum meum presentibus est subappensum Data Cracovie ff pdicti
Exaltacionis Sancte Crucis Anno dm 1 7 o 2

Ratificacio dcrise cōtrouersie inter Custode 01.
Sādomirien et Bnelawsky zoe Swize orte

dcrete

In nōie dñi Amen Ad perpetuā rei memoriā Vetuste observatū constat

VPG

temporibus vt dñūsa / auctoritate legali promulgata perpetuo duraturo lapi
bus vñidētur literarum quibus ordinei hō geste fides tolleretur declarari et
1 dcrete
actus preteriti posterutis futuris in euidentiam accommodā reperiri notitia Pro de
Nos Alexander Rex Polonie ꝛc Sigismundus ꝛc Quia dud dissensiones exte
orte inter Venerabilem Sigismundū de Thazgodesso decretorū doctorē Custodem Sando
mirien Canonicum Vratislauien ꝙ in spiritualibꝫ Executorem fiualem suos ꝙ
predecessores custodes Sandomirien Ecclie prefate ex una Et Nobilem Ste
phanum de Bnelawij ab altera partibus dominis suis statuta pendebat quod al
tera parcium Custos videlicet Ecclie predicte affirmabat et docebat in tenuta usus
sepe finitam esse per granicies Ville minoris Swyesche ad quod Sigis
mundus Custos et Custodiam Ecclie Sandomirien pertinere ex pri
uilegiis et literis aliis quibus eidem Castellanus Clemens de Vin
tale sue ville minoris Swyesche in Siluis nemoribus et Bosco dicte
Maioris Swyesche que nemora seu bosci Chiandow dicuntur habere de
bebat Quod in Iudicio terrestri seu officio Supranowsky terre Sando
mirien sufficiens dissimio et granicium limitacio fieret Ideo facta
que causa pacium et differencie declarabat instituit tamen ex pte Ce
mens nō restitus de eadem iustitia contentus ad Maiestatem olim regiam
et consiliarios in Cracouien quales futuros Serenissimo olim Joanne albrto
rege sed nō tue regente pernenit et causam illam pro iudicio terrestri
ad Cracouien Iudicium tue futuris tenutis promanerat Quod liberum dicitur
in Siluis nemoribus et Bosco Custodie predicte minime ad missionis seu ad
missionis vigor in Iudicio terrestri per Venerabilem olim Nicolaum de Odrzowi
za Custodem Sandomirien sed tres rupicus Equide causa quod ad Nobilem
olim fratrem regia in Cracouien certa tue Maiestatis Procuratores exhibenta
una ad prelatos et Baronum consiliarios pro ambus coram manerat Iudicium
et Limitacionem Granicierum dicitur quod id ita et tres granicies per
Supranowsky terre Sandomirien date quibusdam eisdem olim domini
Joannis albrti regis in Cracouien desup facte et quoad eas exhibite la
tius videntur et dicuntur Ita Cum consiliariis tenor lis coram eisdem
manifeste patuit patens munitis sufficiens se quod amplius declarandum nō
esse videbatur Tamen ad pte Clemens Nouidum sufficere dicebat nisi
re Nobilem Conradum nemora et Mellificia alia Custodie se inuenta fuerant eum
causa quod certo debitali decreto et pacium consensu ad nos Nobilem an
denium Judicium pro una denoluta eodem pro decreto amicabili quod inter
hominum partes vbi fuerbantur assistebat et obligatos reddebat ad compatandum
coram nobis suppliciarum partibus vtrisque coram nobis compatentibus et obligā
tibus amicabili sufficiendo predicte vtrisque Ideo premissis et nunc
finale iustitie decretum a nobis petentibus Nos ad consilia nostra cum Spiritua
libus pro fautoribus nobis ad quibus audite pacium exacta proposite
et responsis premissis pro et mature examinatis Juribus munimentis litteris
et priuilegiis per eos produste et presectum decreto et indicato pro tempore
parte Custodis ex ea re facto Presatum Stephanum Nagodowsky Custodem
Sandomirien et suos successores nostros Sandomirien pro tempore et
in futurum certas ema granicies inter villas maiorem et minorem Swyesche

Recognico Joāis et Andree de thangi duor mill̃ florenor̃ Joānī et eīq̃ hẽbus debitor

...ospria pro forte sua pro quo nr̃i hñt debent nec aliquid molestia faciat
...nt vpozum and rensanone Et si utrumissum negarent credendo a
...no ibre terrestri tanq̃ essent edicti et ad brachiũ nostrũ regale remi
...si subdederunt se benigne potestati nre regie et Capetanie nr̃e Credendo
...protim effectui et eum plenius effectui faciendi tenibus statutis regni ro
...stumombus et Laudis iudicii et Veteribus nr̃e contrariũ nõ obstantibus q
...quibus omnibus renunciant et nil ex eis in subsidiũ requirendo consentiunt
...in ea quod pd de Brachio nro regis Joannis Stanislaui et Andream aut
...omnes ex his nec omnes utrumittat ni qtã partem Castri Tanegii et
...qtã partem Civitatis ac omnes Villazia eid et in hñr̃ parte eorũ dona
...rones et empciones et monimenta nr̃a Plumbum Cyphos et labozatur
...et in totam Villam Balasz eorũ Valli tuscelli et in que succubuerunt
...sine omnes Cetaroue et quamis amisserunt debeat eos tueri et defendere nr̃e
...nec Voluntate ad hoc ad consentiendo de speciali mandato accedere quod
...si ipsi Joannes et Andreas teneantur et se publicis obligant et mittunt
...pdictos Joannẽ Stanislaui et Andream a quibz soluendi omnes debi
...tozum pro pdicto Andream olim de Tangiis quoquo nõ obligatozum
...liberos fuit et indemnes reddi et a quibz reddit. et persona quibz
...reditoz et persona quibz cumq̃ debitozum hmõi. ipos impetere
...uterendo et minime sub nrõ dãno dicte status quouis Modo florenozum
...quod si nõ fecerint et ipi Joannes Stanislaus et Andreas impedimentum
...aliquod vel damna haberent et se pro eo aliqualiter permittent ipsos
...hoc tuto modo nubo aut vnus eorũ ad nre Maiestatis presentiam aut ad
...iudicium terrestre alterius in ipso termino stare et inde debet nec debebit ullo
...modo requisiti tenuit differendo nec suis regalibus nec colloquio nec bello
...nec insurgendo nec quomõ nõ excogitato quo nec sibi in aliquid resistere
...et quicquid receperint eo prede debent Si tamen ipi Joannes et Andreas
...incendendo terminos sussumptos Stanislaio et Andree pro predicta soluc
...bonozum Mille octingentos florenos in parata pecunia ad festum Natiui
...tatis Xpi proxime venturum reposuerint debebunt illa summa esse dicti
...et eos de toto debito duozum Millium florenozum quitta Vbi vero pro hoc
...tempore neglexerint ipsi duo Millia pro rata superius descripta dare
...debent hoc specialiter adiecto quod si ipi Joannes et Andreas sine prole Ma
...sculina decesserint ipsi dare debent duobus Millibus florenozum femine soro
...rum masculus heres domus hoc Castrum Tangiis ad omnibus bonis ad
...illud spectantibus optime debet sine tamen iudicio alicuius pro ipi eius pro
...pinquiozes qui ordinarend quoz nob fecim in obij puncte vendicio
...nibus et actionibus aplanari tabellaq̃ et confirmamus dil. Nicolao de
...Kamiczniez Castellano Vandomirien et Capetano Cr̃e modernis et
...alijs in futurum ipsum mandatq̃ quatq̃ dat et si publicis presentes reg
...sti Junioz ordinacõnes ad debitum ipsum mota articulos superq̃ descriptos
...sunt vt deffinitate deducatq̃ pro grad nra alioz nõ facturi Datum
...dat Cr̃e dñi domino m cccxl Michaelis anno dñi Millesimo
...centesimo xpto

Consensus obligacõnis ville Wolossow Jacobowo
na per Wasconem Armenum

vbg

Vexillifratus Juriwladislaviensis

Vexillifratus Juriwladislaviensis

Innouacõ ratariũ super ſũmas pecũiaxias Nicolao Creza determinatarum

Constitucio Zupparu Joann Jordan

Alexander ze Syrmia [illegible] Dna Confidew fidi et mitgratuli Ubenesi Joannj Jordan de Zarhizin Castellan Cryggew Capitanei Oseuiensi quod fidelis nostri dilecti cpus & nobilem et in rebus benegerendis prudentiam pensantes ad onia & nra et respublica bona alqz Jura nra affectum perpendendo no per errore ut indeliberate & de certa sciencia et consideracon nras deliberacon maz Consiliariorum & nrorum consiliis ad id accedentibz cpm n et administracom gubernacom dispositionem et regimen Zupparu vrazem Otenssk Salis n Veyhzka et Korhmia nsdm ducatuum et consiliatuli duxim nsttuimus & constituim Zuppas Jdeatus maz Cudabiensem Jurisdictionibus pertinentibus emolumentis et vtilitatibus ei comittendi prout comittit sub conditionibus infrascripte usq ad tempus beneplaciti regij nri tenz Primo mesis Datis cui Joann nubzim dotis nr causa ad administracon Zupparu erit plenu fundum et omne posse Zuppas Jdeatus maas prouideri et pro nra ac Reipublice conditione illas illazim & offinia pena ac minima seu manuali ordinandi et cemitandi ac officialibus et seruitoribus Zupparu ordinacom nram qui vtilitate nram alatiza esset fiendi de Sale quocz tacul Zupparum ta n loro Jdeatus zum Zupparu & n ombus negoi nri loc disponendi et ordinandi ad Jura et negoi nri vtilitatem sic ut si vobiscum ipsis quibus et tacum Jurisdictionibus Jurisdictionalibus Spiritualibus et secularibus tam presentibus annuis et septima nalis in loco Zupparu et infra Jdeatus Serenissime dnne Elyzabeth dei gra Regine Dalmie et comitisse Illustrissimo pri pi dno Sigismundo germano et prelatis ac nobilibus dignitariis Officialibus pdictis pcipuis et Judicibus Cumanie Statuta et Consuetudines pdictas Cumanos et populum Jdeatus ac eozdem inhabitatores et Jurisdictionem ipsius debere Regendo et Judicare ac eozdem tributis et Jurisdictionibus gaudere et vti debita insuper et alia indebita exigendi et exactare ac eozdem ad Jura et Jurisdictiones pdictas Jdeatus Jacobo Jdeato thezaurario et Joanni Zupparum Amicos fidelem nostrum dilectum ad Cudendas monetas

Mercstatem pcemniazum tenendi nomine pro florenis ab eodem thesaurario de monetaria mea recipiet Nicholaus Volmar ut omnes florenos actu ipe Zuppazius fuit habiturus stat fuit no monetaria mercstatem Nicholai Volmar ut omnes florenos aureos et sali preceptis ad monetam ead ꝑdictam pcam nuper ordinationi subscripti dat quorum flor ad nu naturam ducentum lucea in carinibus de eodem Zuppario futuris nu ad Zuppazium si ad monetam mea augmenta componi deberent alias nuper rones pcz nos Jacobo Joan Kondz Consuli Cracovien pro florenis de Zuppis huius antea factas salvas esse volumus Ut aut ipe Zuppazius mittendo solucionem in admissionem Zuppazii no impedire promittat quia nulli Hominum pro pecuniis pcuniorum solucionibus quittancias ad eum remedij et si quas deberimus nuper ipse Zuppazius ipsum non debeat ad solucionem nuper propter eorum no solucionem sinistram in eius voluntatem volentes quod carum defectus suspicio et solucio ad ꝑd Zuppazij dependat voluntate et arbitrio et quia debitorum ꝑd memorimus istas propter causas nu eodem Joanni Jordan futuras de scabinis publicis causas quas et nuper solutus est Omnes alias debita pcz Nobilem Paulum de Leythowesse antecessorem Zuppazii eius nuper retenta que ipse Joannis Jordan ad eum Zuppazium nuper solutus est prout nudamini et deferimus pcz eius solucionem hospitali Cracovien pro septem Quatuor tempo ribus Marcas ducentas et duas grossos Quadraginta Altaristis Vestimen Marcin pro quatuor temporibus quatuor marcas dictum Parbudzinis sch Marcin Egipciam pro quatuor quatuor temporibus marcas Vgnati sch grossos Quadraginta duos Psalteriste pro trimis quatuor temporibus marcas Quinquaginta Quinque Capellanis sch Trinitatis ducentas Vgnati quinque Capel lanis sch Crucis pro trimis quatuor temporibus marcas Quinquaginta quinque Capellanus sch Trinitatis pro trimis quatuor temporibus marcas Septuaginta quinque Mansionariis sch Erasmi pro tribus quatuor temporibus marcas eisdem grossos Viginta sch Hospitali in Opathowesse pro quatuor quatuor temporibus pcz anni Marcas duodecim grossos Vgnati qua tuor Altaristis sch Dorothee pro tribus quatuor temporibus marcas eisdem grossos decem octo Hansionariis in Crempe pro tribus quatuor temporibus Marcas Septuaginta quinque Archiepo Cracovien marcas sexaginta sch grossos Viginta duos Capitulo Cracovien pro binis quatuor temporibus octoginta marcas quinquaginta Hansionariis sch Michael pro binis quatuor temporibus marcas Quinquaginta Altaristis in Wis Archymisse pro binis quatuor temporibus marcas Idem Magistris nimoꝝ Collegij pro binis quatuor temporibus marcas octo grossos Vgnati quatuor Ca merarie pro duobus quatuor temporibus marcas decem Altaristis Ma rie Magdalene sch grossos Vgnati quatuor Altaristis S. Petri et Pauli sch grossos Viginta sch Altaristis Hunga quatuor temporibus marcas tres grossos Vgnati quatuor Doctori Regule quatuor temporibus marcas quinquaginta quinque Hospitali sch Hedwigis marcas quinquaginta Monialibus ad sctam agnetem marcas sch grossos Vgnati quatuor Carthusien de Zschirnitza marcas decem Carthusien de Zschide marcas quatuor grossos Vgnati quatuor Plebano Vngetinen marcam Item dicti Zathorien marcas quinquaginta pro septem quatuor temporibus Plebano Zublinien pro sch quatuor temporibus marcas ducentas Fragmenta duas grossos Vgnati quatuor Castellano Brzegen pro quinque quatuor temporibus marcas ducentas Fragmenta duas Vgnati quinque Domino Pampolusky pro septem quatuor temporibus marcas ducentas Fragmenta duas grossos Vgnati quatuor Domino Szekluzsky pro quinque quatuor temporibus marcas septuaginta quinque Item

Concordia inter Joannem et Andream Sbignei et pueros Nicolai Thanczinszki pro bonis post mortem Andree Tanczinszky ad eos devolutis

Adultam Rm̃ p̃ soluistis ab ersk Joannē et Andrea pmissas pro
sorte sua rempt̃ rctus debebant sibi et fr̃i suo Iuniori prefat̃
fratrem bonard̃ e nostr̃ ffrat̃ Andree ipos contendend diuid̃ dare et
effectum consequad sine quarimb dilacon et grauib strepitu Iuris ne
retardet ipos ffrem̃ nec aliquando requisito et si aliqs Quinq
Natiuitat̃ dc̃i dicti Joannis et Andreas nō ffesto Quinquagesta
florenos Lond regnb anni pro ffrat̃ Joann et Stanislao nō solue
rent et in manus prefat Alexandr nō reponerent rctus ipse
feto tenorem Vadij subscripti quod Vadium in Capitaleq summam nō
uerit debet In quo quidem Vadio et pmissis debito hor Jn Castro flo
renis dicti Joannis et Andreas filiis Alexandr cuius pronc
rctus dederunt dat̃ p̃ confirmarunt recolem et Actualem nitrom
sionem per Ministerialem terre strem Stanislaum Slyska ar si de Judi
cio datum in villaz ipozum Philipowycze et Lutholowycze Cū omn
sure et toto dominio nil reperiendo ffrat̃ sibi tenend et possidendum
tenent p̃ et possident dc̃e Vadeq quod ipsi Alexandro post tempz
Solutōm designat si ipse solutōm nō impenderint accepto minist̃ali
qui voluerit potuerit in ffactos villaz negotior absquoris impe
dimēto et pturbacōe nil subtrahet nec aliquid violenta fiend Et
si ipi Joannes et Andreas intromissionē possessionis negare aut admitte
nollet rctus tunc essent nec dēmti et ad Brachiū regale remissi
a nec sua terre rctus reddendo spontē et libere se submiserunt potestati
Capitanei nri Cracouien pro tempor rcte quem pti nrā pon tenent
plenipotentem ut ipe tunc de brachio regali datus ffratrum Alexan
dream tenens quoteus ipos fuerit intromittat in possessionē villaru
pdictarum Dunnalud et Vadiowd suis fruptorum Iuribus Statutis
Regni Constitucionibus ordinacionibus Laudis rudis et detrubus in
Contrazim frementibus in aliquo nō obstantibus a quibus renunciarunt
et ipis ac aliis Juribus remediis vti renunciauerunt nil in amplissima
forma reclamando Quoq Vigor pmissi Contendē pre dictus
parte adūsus dictis ffratr̃ pfatis Joannis et Andreas Stanislaum nitras
debent rempt̃ nil defalcare de ffrat̃ rctus annis pro debito suo
pro domo nuncupata rcpposito Sed Amor consistentis obligato Quod
Eadem domus Nuncupata rcpposito sub Anno Cracouien Settled ffesti
Joannis et Andreas pfatis Alexandr tutiis pro pacis suis pupil
lis reseruarent et diuiserunt et eius recolem possessionē dederunt
nec aliquid quesiuerint pro eadem nomine debent imprecpetuum nō apd
domus fuerat propria ffratr̃ Nicolai palatini pre tūc apud suos hospi
tes Nobilem Barbaram Petri de Nowemiesto Capitaneū ac Ste
tam Consortem Stanislai de Mirkow de rotheram Cracouien pro
Elizabet consortem Stanislai de Mirkow de rotheram Cracouien pro
rep̃ Osselynski empta prout ad hec Iuris indiū terrestre Cracouien
fuerunt dorted Et si quis defectus in ipa compositōne inuenirent rctus
partibus conuenientibus alicui ffratr̃ Alexandr nō debet in aliq
nomine Qui Joannes et Andreas Cauerunt pro Ratihabitione pre
rata Amor Jpsorum eorundem obligantes se si quod damnum de
la Alexandr aut rel pueris pro ipa domo inciderent quod debet ffr
damnū nō Alexandr nec pueros ipsorum Joannis et Andree qui
pro indemnitate cauent Quod quidem compositum et conuentum ipe
partes in omnibus punctis Clausulis et Conditionibus se tenere et obligant
et nos fecimus Quod nos ratis petitionibus annuentes ratificam appro
bamus et confirmamus et robur debite firmitatis obtinere decernimus
Presente ibi Magnifico Nicolao de Camijenicz Castellano Bandomiren

Et Capitanro Cracovien et alijs pro tempore et successoribus suis Mandat Quatinus dil et fi Virgo Quid fecerit requisiti presentetur compositionem seu concordiam partibus ipsis plene tenere et observare mandet et omia superius Contenta ad effectualem penalis remissionem prout qualitas huius negotij exposcere videbitur Datum et dat Cracovie feria sexta proxima post festum Sti Michaelis Anno dñi Millesimo quingentesimo sexto

Informatio Citationis in bona Nicolai de Curozwanky per filium eius vi occupata illatarum et infrezendatu

Alexander etc Universis etc Cum dil Magister Nicolaus de Cridoschi palatinus Lublinen coram nobis exponeret quatenus sup eodem bonis sibi per Generosam Evam de Rytwyan Dominam Corem suam ultimo defuncte attinentibus super quasdam pretensas impositiones quorundam bonorum per Nicolaum hanc videlicet non esse possessionem nec verisimile esset quod ad ipsum attinere deberet posse tempestive attinentias vellet talis in illa bona impetrata et quarum Adam filius suus possessionem sibi advenisse dicebat prout revera dubium est nonnulla bona de Regalia ad quam hereditaria contra ipsum et ipsius Nicolai per Adam eius filium sic ut premittur violenter occupata esse Et insuper post ad occupationem eadem per dictum eundem Nicolaum Imperatorem bellum portasse Ipse Nicolaus exponebat suam contra prohibitiones et decreta mea quasdam infractiones perpetuas suas obligationes in bonis ipsi Nicolao ut premittur obligatis aliis et quas ipse Nicolaus post opposita eadem Adam restituere debuit Postrema propterea per Nicolaum supplicavit mea premisse sibi per nos super his prudenti in premissis aliud attinentiones impetrationes alias illas infrascriptiones que super tempore huc per ipsum Nicolaum possessionem violenter adeptum non competere contumberentur quod aliter ipsius actrix non fieret Nos in consilio mea proclamari ipsius Nicolai nuncium presentem presentatum presentem vero fecimus cum violentia per filium in bonis per Nicolaum huiusmodi commissam esse et per ipsum filium suum bona dicta per occupata possedisse ipsius per alias suas post propterea illata perpetratum illam violentiam mandata mea ad iudicia deducere prohibendum eadem quod admitti ad illas infractiones sententias et per missa omia que ipse Nicolaus impugnazem reponat non essent huiusmodi admissa tamen in omnibus indemnitati ipsius Nicolai de premissis et quod est proinde imperpetuum Nos ad eisdem consilium meum deducemus et determinemus quibus quia si sub eo tempore violente possessionis bonorum aliquis attinentiones in eadem bona ponerentur contra quasdam personas in acta ipsius seu in libros iudicium quorumcunque commissarios aut terminum assignatos dicto Stanislao super premissis et presentem contra eundem quod infringentur vel si per curia obtinerentur aut si quem in premissis dicti Nicolai maritij sui corpus seu infra aliquis infractiones ad libros seu acta introduxerint hec omia nullius roboris firmitatem ex habeat Et inuno quodquod contra decretum

nostrum factum esset id nostrum iussu et in nostrum redigimus tenor premi-
mus Datum Cracovie sabbato post festum Epiphaniarum
Anno domini Millesimo quingentesimo nono Regni anno tricesimo octavo Nobis et no
stro Reverendis in Xpo patribus dominis Dno Magnifico Venerabilibus
et Generosis Andrea Rosa archiepo Leopoliensi et Palatino Cracovien
si Joanne Cracovien Epo Joanne de Tarnow Cracovien et Lublinen
si Palatinis Cracovien et Capitaneo Maioris Polonie quali palatino Nicolao
de Kamieniec Cracovien et Capitaneo Cracovien Jacobo de Szczekna
Sandomirien et Capitaneo Brzesc et Joanne Jordan Brzesc Castellanis
Joanne de Lasko Cancellario Mathia de Drzewicz Vicecancellario
Regni nostri Nicolao et Stanislao de Brzezie tenutariis in Lanscorona
et aliis quamplurimis Consiliariis et Curie nostre Barone et Fidelibus dilectis
ad premissa testibus

Dotalicium Barbare de Cazanow

Alexander &c Significamus &c Quod in presencia presentia Cancellarii Ge
nerosi Gabrielis Kamyenski Tabernensis Castellani Cracovien no compulsus no coactus
Sanus mente et corpore cuius natura ex deliberacione prehabita publice et
vigore presencium Generosa Barbara de Kazanow consortis sue thorum et sue
nobilitatis omnibus honorum bonorum paternorum et maternorum gremium habet et
habitura est ac quamvis successionem vel propinquitatem ad res devolutas
presentes et futuras tenutas et statutibus regni nostri quomodolibet non sue vo
luntatis nunquam et in futurum minuendis et sue nobilitati premissorum
gracia hactenus habitum est in bonis opidi mei Opnothyn et in aliis rega
libus tenutis tibi per nos et successores nostros tibi iuste usceptos et
infrascripta tibi per nos et successores nostros tibi iuste usceptos et
infrascripta et eidem super nobilitate omnibus bonorum mobilium omnium
gente parentis margarite Petrowskis petrowskis equestris et gente sue
Quod supellectili domestica Cum omnibus presentarum bonorum cultorum
bus laneis nubibus armis et focalibus ensibus notandum ag
ricolis vasibus et Brasiorum cuiuscunque generis obligationibus sol
vis boves gregis mercis Bargete nemoribus venationibus aucupiis lam
bis Stagnis piscinis fluviis piscatoribus et piscibus Cum omni mero domi
nio et proprietate prout solus tenet et habet tenere debet et habet consue
uit Nichil mee dominii et proprietatis penes et suis heredibus successoribus
nostris vim bonorum fuerit effectum et premissa esse nata Cui rebus
et singulis premissis rectitudinis attingentibus attinentibus et pertinentibus
obligandis quate venisse ad ea Nostram effectum bonorum effecta
libus nisi expedire ita tale longe et remotum prout in suis
nostre limitibus sunt destincta et limitata Cuius virtute nostre et nos
stre pulsionis predecessorum ista tale possessionem quibus reputando
dote et eisdem dotalicium dedi donavi et dotalicium assignavi et assig
nari fit et vigore eius presentis tenore consuetudinis et consensu nostro resignant
putibus et hac vice dat et assignat donat dotalicionat assignat et re
signat per quam Barbara et suos heredes successores ad bona regalia
mensa dum et quotiens quam tociens sibi et heredibus suis predecessoribus
suis sup. ad bona vice nostri et tenutis datarum assignatarum et commissa
rum bona vel hereditatum mensa mensa mensis et terre alias in
qua effecta bona sententia sunt Consuetudinis tenuit habuit disponendi

Inscriptio Sexagynta florenorum per Nicolaum de Camyenyecz germano suo Clementi soluendos de proventibus Sanogen Capitaneatus

Alexander de Cegedyn etc Regnique Hungarie Magnifico Nicolao de Camyenyecz Castellano Sandomiriensi et Capitaneo Cracouiensi de eadem Camyenyecz Comiti ac Sexaginta marcas monete et ponderis polonicalis Dilecto et fidelibus nostris Quadraginta octo grossos vngaros quos eidem Clementi pro seruitiis nobis per ipsum impensis debitis ac mandato nostro dedit et in effectu solvit Ac eorundem fidelium nostrorum Sexaginta florenos de proventibus Capitaneatus Sanocensis de quibus Sexaginta marcas nobis Nicolaus et successores sui quitta[n]t de censibus et proventibus Capitaneatus predicti nobis pertinentibus et pertinentibus nostris ob[li]gant[u]r et astringunt[u]r Quia eosdem successores et nostros fideles a Capitaneatu et Curia Sanocensi ad quamcunque nostram successorum nostrorum amouebimus Quod eisdem Nicolao successoribus et suis de eisdem censibus et proventibus ad Sanok quolibet pertinentibus vna cum aliis omnibus pertinentiis eorundem per alios hactenus ad eosdem census debite pertinentibus Sexaginta florenos Hungaricales quolibet floreno pro quatuor grossis Hungaricalibus computato Quatenus eosdem Nicolaum successores et suos de eisdem censibus et proventibus ad Sanok quolibet pertinentibus vna cum aliis omnibus pertinentiis eorundem per alios hactenus ad eosdem census debite pertinentes Sexaginta florenos Hungaricales quolibet floreno pro quatuor grossis Hungaricalibus computato Quatenus eosdem Nicolaum successores et suos de eisdem censibus et proventibus ad Sanok quolibet pertinentibus vna cum aliis omnibus pertinentiis eorundem per alios hactenus ad eosdem census debite pertinentes Sexaginta florenos Hungaricales quolibet floreno pro quatuor grossis Hungaricalibus computato

Inscriptio Mille trecentorum florenorum Nicolao de Camyenyecz Castellano Sandomiriensi sup Sanok

Alexander dei gracia etc Regnique Hungarie Cupiens Magnifico Nicolao de Camyenyecz Castellano Sandomiriensi et Capitaneo Cracouiensi pro[n]ostris et successorum nostrorum vtilitatibus quod pro firmitate nostra et Reipublice regni nostri ac vtilitate in terras Russie et Podolie Regni dispositionis Dei Camprodictor[um] quales existunt nostrorum obtentu Quia sibi Mille et trecentos florenos per medium florenum pro quatuor grossis computando et bonus de quibus eum reddidimus et assignauimus Capitaneatus nostri Sanocensis ad presentes successores et suos eosdem Mille trecentos florenos in censibus et proventibus nostris Capitaneatus Sanocensis prouentibus de quibus Mille trecentos florenos Nicolaus quod successores et suos quitta[n]t de quibus nobis successores et nostros ob hoc pro[n]ostrum et

Inscribens quia [illegible] Nicolaus et successores suos a Capitulo Wratislaviensi et Conventu Sancti Vincencii de Wratislavia nec successores mei amouebunt. Quorum testes sunt Wilhelmus Tunebos Florenus qui hiis Florencii pro medio fungens deputatus Idem Nicolaus successor ipsius de eisdem rebus et predictis ad Sanctum Vincencium pertinentibus ad alios quoscumque ad dos Ecclesie pertinentibus precaliis Ecclesie datis preceptis et integro Capitulo dat. Cracovie feria quinta proxima post festum Beati Michaelis anno domini Millesimo quingentesimo

Petricio prepositure poznanen: in paulum schidlowieczskij

Reverendissimo patri et domino domino Julio divina providencia Sacrosancte Romane et Vniuersalis Ecclesie Pontifici Maximo Domino Clementissimo Alexander etc. Post pedum oscula Beatorum et filialem obsequiorum recommendacionem Beatissime pater et domine domine Clementissime Prepositura Ecclesie Cathedralis Poznanensis Jurispatronatus mei venit ad me per mortem Venerabilis Nicolai de Kurzsko eiusdem ultimi possessoris Status et Curie domini vacat tota Vestra Sanctitas Paulus de Sydlowiecz Jurisponticis doctor electus et Cancellarius Illustrissimi principis domini Casimiri ducis Silesie et Cracouie etc. Vestre Sanctitati humiliter supplicauit et requisiuit quatenus prefatum Paulum ad dictam preposituram Ecclesie Cathedralis Poznanensis mihi vacantem per mortem

[illegible] [illegible] [illegible] [

Cremenlos nos solent animatum sibi tunc reclamare sic si Cracouie et Lemouie radicem aut sub nobis sit successoribus nris sumat in esse bonis infectis solucionibus possessionum ad nos aut successores nros redibit plene ure et salnis uribus ures regalibus Harum tr Dat Cracouie [illegible] feria quinta proxima post festum sti Michaelis Anno domini Millesimo trigentesimo octauo [illegible] regni nri Anno tercio Datum in Conuencione generali Plotzkowiensi Sabbato post festum purificacionis Marie Anno domini Millesimo trigentesimo octauo

Resignacio officii Nosticztwo Zuppe Wyeliczien Joanni tzo tzampsky per prem eius facta

Alexander tr Bogufalus Prima in nra presencia constitutus Henczlinus Tzampski Tzubnicus Gostimed officium sud Nosticztwo in manibus quod habebam Zuppa mea in Wyeliczka Nobli Joanni filio suo Anno resignauit Quod idem resignacionem tali ut scribitur coram nobis factam ratam et gratam habens admisit approbauit et ad eum consensimus Iuribus et admittit confirmauit et approbamus per quod Joanni prefatum officium cum omnibus et singulis censibus redditibus prouentibus prerogatiuis et libertatibus ad officium illud quomodolibet spectantibus Tenend habend et possidendum pacifice et quiete usq ad extrema tempora vite sue propter quod ac uti presens resignacio et mea admissio ac approbacio nullis iuribus impedimento aut euentu contrario quod et singulariter expectamus gracium sortiatur ad illud ad officium assignandi datarum Dum et Effectum tollimus et suspendimus usq ad ultima vite tempora Joannis predicti officii eiusdem modernis et ueris possessoribus Vbi Henczlo Jordan de Zachrzyn Castellano Brzezinensi Capitaneo Osterodensi et Zupparum meo Cracouiensi et pro tempore existentibus Zupparijs suis mandamus quatinus quem per Joannem pro vero et legitimo officiali pozlatum habeatis sibi et de censibus redditibus prouentibus ad Effectum officium quomodolibet spectantibus respondeatis et respondere faciatis ad Zupparum nostrum nec aliter et sic non aliter Harum quibus tr Dat Cracouie feria secunda proxima post festum Annunciacionis Anno dni Millesimo quingentesimo quinto

Roboracio libertatis opidi Dysnya

Alexander tr Episcopus tr Dux Pomerel: Oppidum de Dzisna fidelis nostri exhibita nobis coram nobis Literas libertatis infrascripte perscrutati eas a nobis roborari et confirmari Quarum Quidem Regis tenor talis est Wladislaus dei gracia Rex Polonie tr Episcopus Dux attentis grauibus damnis Opidanorum nostrorum de Dzisna que nobis et Regno Cruci nouissime hostis Cruci Christi crucis nostre Ruthenis vastabant pro parte fuerunt volens ipsos gracia mea prosequi ut ad priorem statum reducere valeat dicti Opidani presentes de Dzisna et successores octo annos libertatis munere se sequenti damnos et nouos pro futuris absoluendos nos ratificamus et confirmamus approbamus et ratificamus ac solucionem cum a quibuscunque contributionibus Solucionibus et theoloneis nostris regalibus et podwodis vero pro tempore duraturis dictos ex libertate Quapropter Vobis omnibus et singulis Palatinis Castellanis Capitaneis Centurionibus Burgrauijs Theloneatoribus Prouisoribus Consulibus Scultetis Aduocatis et Officialibus ac quorumcunque locorum Custodibus et Operatis tibi Magnifico Petro Myskowski palatino

Salvus conductus ade de Curozwiaky

Conservatio Staciomis Starbimien Nicolao Szikowski concesse

Ratificatio conferendi burggrabiatu[m] Cristofero Schidlowyeczsky per cessum vel decessum vacatem sic vt dicti Sigismundo &c cessum erat

In nomine domini Amen. Ad perpetuam rei memoriam. Propter labilem humanam
principum auctoritas vetus consuetudo sub tempore gestorum hominum et habet
fidedignis munimentum roborantur. Pateat igitur et cognoscat presentes
futurumque Regia Generositas Casimiri Przemyski ducis Cuiavie
fidelem meum dilectum procuratorem meum presentium presentatorem nec
dum meum officialem de Manubrio Nobilis Nicolai Dalewski de eiusdem
officii tenutarii redemptionem et cessionem pro alias per nos dictum apud eum
pro mea et recepta: addens me restituto in mutuum receptis rationem et in
denariis effectum recipiendi. Easdem summas mihi duas videlicet Mille et Centum
florenorum Ungaricalium boni auri et iusti ponderis et eorum quadringentorum
cum in medio grossis et tegneta mihi pecuniarum reddendis redemptis ad
simus Przemyski et successoribus suis bona dicta mea officialem in terra
Cuiavie pro eadem summa pecuniarum perpetua irredimendo titulo mei
Redemptionis ab Nobis habendo vendidimus et resignamus pactibus per
tipum Casimiri et eius [illegible] dictum officialem meum
cumbus et singulis suis molis rusticis pertinentibus reddituibus fenestris
als Spanij Stanconibus agris prat rampis curiis et dictis Silvis
Rozz mellificiis rubetis gaysis nemoribus Honoribus adiacentia ibid
nemori alterius pasuis graminet Mellifluis venationibus aucupiis agris
riuis riuolis terrenibus fluuiis fluminibus Stagnis lacubus piscinis pi
ratuis piscandi demissionibus molendinis equitiis aquatur et uni.
libus rotis pro emolimento Molitoris et Molle eris prestandis Orti arun
dinibus ortulanis tabernis sexus tabernis et Generale mei cumbus et
singulis attinens pertinentiis et obuentionibus uniuersis quibuscunque nominibus
nominatis quarum usus et requisa volumus hic hic pro expressis qr
nec sunt ut in futurum nullatenus homini recognoscere possint Cui omni pr
nec dominio et proprietate ut nos dicti et proprietatis in eodem offi
do quo nobis et successoribus meis reservando tenui habeat intransgredi
presentes et quicte possideri usus ad plenum pecuniarum florenorum qs pro
nos ut successores nostros solutorum Quo facto officium dictum ad nos et
successores meos redibit pleno iure Salvis consuetis iuribus nostre
et ut Casimiri apud pro singulari pius pia singulari gratia quod frequen
hac patrum mei quia Serenissimus olim Joannalberto rege fratre mei
Charissimo in regno Hungarie Militante ipse multis preoccupatus hanc aut
Stipendiis si sua ipsum et debitum ad defensum Castrorum apud olim Ma
rethi fratrem adhereremus armatum animose Cum res testimonium
illustrissimus Reuerendissimus dominus Federicus Cardinalis Strigonien
Gnesnen et primas ac Epus Cracouien germanus noster Carissimus
perhibuit et humanum Casimirum commendauit nobis Tenuem decretum fuerunt
et benignitate sua premittens ad ipsum sibi successoribus suis suos nepotes pro
rogationem quia nos nulli homini Cabimus dictos successores suos
Bonis dicte redimi consentiens successores suos non consentiunt usi
nepos aut successores sui bona apud ad usus nostrum regni redimi nec
bona tamen eadem condemnandi pro nobis et successoribus nostris
reservat si nos successores suos sui bona apud ut redimerentur nolui
redimerent ipsum teneat ea Casimir dictus et successores sui pacem
Deo quod perpetuo Ius Cum de Actum in Cracouia quinto proximo Cal
Datum proximo ante dominicam Oculi Anno dni Millesimo quingentesimo quarto
Datibus Reuerendissimo et Reuerendo in xpo patribus Domino Andrea
Rosa Archiepo Gnesnen et primate Venerando Wladislauien Joanne
pognanien Matthia Chelmen Ecclesiarum Epis Nec non Magnifico Cle
ro Spectabilibus et Generosis Joanne felice de Varano Quadrimiano
Nicolao de Ludbrancz Castellano Nicolao de Cracouia Lublinen palla
tinis Nicolao de Camenczancz Quadrimiano et Capitaneo Cracouien Jacobo de Dydlicka

Nouerint Castellanus et Capitaneus Gnesnen Joannes de Lasko Ecclie Gnesnen
et R. P. Camerarius Matheus de Cozmenyka Vicecamerario Alberto Roz
ski Scholastico Wladislauien et Secretario nro Cottrel R. Ingrossore et Offi
cialibus ac Curiam prefate Gnesn et fidelibus me scripte datum Gnesnen
sensibus Venerabilis Joannis de Lasko Ecclie Gnesnen et Regni
lasq. Gnesn noticiam

Ratificacio fraternitatis Stolnicorum de Vyelyczka :-

In nomine domini Amen. Ad perpetuam rei memoriam deuenit ad uniuersitatis
tatis / uibus sub tempore gestis scilicet quod eas tractum
opinibus et Cyrillum antedictorum subappressione offrenari conseruent Propte
rea nos alexander dei gracia Archiepiscopus Gnesnen Primas Nobis
presbiteri de Vyelyczka suo et omnis fraternitatis Stolnicorum in Cracz
uia dilecti exhibita petitio continebat quod ea per nos appro
bari confirmari et Ratificari Quarum tenor sequitur In nomine domini
Amen Cumdem post memoria seremus nisi scripto publico et testibus decre
tis fuerint roborata Nos igitur Alexander de Cracz Archiepiscopus Gnesnen
et Capitaneus Maziouiensis Notum facimus tam presentibus quam futuris quibus
expedit publice recognoscentes protestamur Quod anno dom Millesimo quadringente
simo octuagesimo quarto ad nostram primum deuenit honesta matrona dom
ina Anna et Brigida filiabus suis de Vyelyczka sane mente et cor
pore existens non compulsa metu aut aliquo simistro errore seducta sed
mera sua voluntate spente et libere omnem suam hereditatem habitam et
habitos Resignauit se vendidisse et vendiderunt Opus sua montanum
in montibus Vyelyczkensibus existens una ad Corpus ducis Dzierzgonskis ad quam
Katherina post Martini et arma ac Brigidam post primi quam Dzierza
Petri tunc vicas et Thomas heredes denotatum ad proprietatem quas ad
eorum successoribus hereditario ab honorabilibus viris domino Joanne arend
Camerario Cracouiensi fratribus altaristis et Stanislao Pistorek Preposito et
altaristarum Vyelyczkensibus et ceteris fratribus Capellanorum
et altaristarum Vyelyczkensium et eorum fraternitati et successoribus ipso
pro quinquaginta sexagenis grossis pragensis in regno currentis in grossis
monetam dicti Quinquaginta octo grossos computando ipsis predictis fratri
bus et eorum fraternitati prefatum opus in Corpore eorum nobis et vere
presentia perpetuo et irrevocabiliter resignauerunt ad eam sue dominio et proprietatis
et ita late et longe sunt sita tenebant habebant et possidebant ad predictos
et suis successoribus Hanc in eodem resignando sic quod ipsi presentibus Ca
nonicis et eorum fraternitas huiusmodi opus ad Corpus pertinet et libere tenebunt
habebunt et possidebunt perpetue et irrevocabiliter Cum omnibus proventibus et
obventionibus ad ipsum opus spectantibus habebunt et totalem et irrevocabilem po
sessionem tenendum fruendum possidendi et ad usus suos proprios et bene
placitos convertendum prout ipsis et eorum successoribus melius et utilius vide
bitur reputare Jamque Katherina in filiabus suis dicta
et Brigida Recognoscentes se recepisse et recepit Solucionem totalem ma
nibus propriis vidi et ad effectum ut aut hic vendicio et resi
gnacio sit rata et firma perpetuo pro habitum et irrevocabilis perma
neat et in eisdem immobilis perseuerent In cuius memorie robur et
dicto Sigillo pro sigillo fratrum quibus Datum et Actum in Vyelyczka sabba
to post dominicam Judica Presentibus Nobilibus et famosis Joanne Ossowsky
Judice Zuppario Nicolao Chyario Henrico de Mirchnow subnudo Alberto
Dubach Clemente Cyrii Stanislao Bardij Consulibus nostre Nicolao
Kamba Nicolao Rektori Petro Krzothka et Stanislao Kyalek Gnesnen
Cracouien et aliis quamplurimis fidedignis testibus ad premissa

In Dei nomine Amen Quoniam humana memoria eterna[li]
[ca]rebat Expedit igitur ut ea que fiunt in humanis negotiis ad
perpetuam rei memoriam deducantur Nos igitur Sbigneus
de Tanczin Quamerarius Cracovien et Capitaneus Leopolien
Significamus et Notificamus publice et iuste Quod nobili habiti
et Quod anno domini Millesimo quadringentesimo Nonagesimo
nono die primam mensis Octobris honeste Barbara Hanka de Wyg
lyszka sana mente et corpore recognovit Non compulsa nec coacta nec
aliquo errore circumventa Sed mera sua voluntate spontanea et
libera ac animo deliberato sanorum sabubrum freta consilio Renunciavit se ren
didit et vendidit suum opus montaneum seu in montibus Wyelyczkien
sibus cum bona dicto Stathowskie ad opus barbaram per modum
compromissi resoluti et pro dicto resoluto et pro dicto Jacobo
Czech fratre suo pro barbara sibi respondente Quod Lignum ante Summ
missam nec Joannis Cantoris vocatum Balis et Jacobi Macie Magda
lene ac Joannis Gerardi Sal altaristarum directoribus et gubernatoribus fratrie
nitatis Sacerdotalis Wyeliczien et eorum fraternitati nec omni Iure domi
nio et proprietate ita late longe seu sicuti habuit tenuit et possidet nec
nec dum proprietate pro se aut suis Heredibus successoribus reservando pro
more Regni tribus primis quas in regno currunt Iudicibus urbis
grossos quadraginta octo computando pro Missa Sacerdotibus et eorum fraterni
tati pleno ore ad opus ad usus palam et bene intelligibile ac et
Missa prefata pro perpetuo et eternum usufruant et de eo facere se possint ab
omnibus impedimentis et quibuscunque personis propriis nunc tenere defendere
nec Dei quod ipsi Quoniam Sacerdotes et eorum fraternitas hoc opus
opus ad Opus parare et hoc habebunt tenebunt et possidebunt
pacifice et quiete Cum omni Iure dominio et proprietate ac omnibus pro
ventibus et valitatibus ad opus spectantibus quod ipsis et eorum post
eis melius et bonus seu quomodo videbitur et placuit Que Barbara Hanka
Quoniam recognovit se recepisse et recepit totalem et omnimodam solucionem
propria manu et effectu ab ipsa fraternitate In Cuius rei testimonium et
maius robur sigillum meum pendens est suppressum Actum et datum in
Lyszczyska feria quinta proxima in dominica Judica Presentibus Nobil.
et famosis viris Stanislao Lyszczyk Judice Zuppario Alberto Dubarth
Cubiculario Alberto et Andrea Gertner Consulibus Gregorio Zomoch Nico
lao Hetzel Laurencio Hetzel Plochowsky et Nicolao Cheb Scabinis
Sectoribus et aliis pluribus fidedignis In nomine Domini Amen Et quia
acta subtempore lubentur et corpore nisi fidelibus memoriter et firme
roborentur Proinde Nos Petrus de Sydlowiecz Quamerarius vere
Cracovien et Capitaneus Leopolien huic presentis vestre volumi Sigillum de
Quod ad instar ceterorum presbiterorum fraternitatem Wyeliczka Item nota
seu inscriptum Vendunensis et emptionis veri Oppidi montanei dicti Pyzythka
in libro seu in arte officii mei summerariatus de Anno Natiuitatis
Domini Millesimo quadringentesimo nonagesimo nono octavo feria quinta
die festi Sancti Egidii proxima emptionis summerariatus et officii olim
Magnifici Blasii de Tanczin mei memoris antecessoris nostri et nunc
Dictum montem hiusdi sub tempore Venerit ad primam dominum Jacobi de
Sodanczin Judicis montanei et subinde ac semper sectorem salis nostri
Lord Proindi Andreas de Bochnya Nicolaus Wylk kmetho de Marchowi
Per suos germanos fratres et corpore testantes ac compulsi nec vacui Sed
spontanea voluntate et natura deliberando ipsum habita Recognos
cerunt et palam fassi sunt pro se suisque opus Montaneum ab ipsa pref
Barbara dicta pyzythka Quod supra in montibus Wyeliczien positum opera
Kompsini et Kmeczyk situatum eta late longe et transeunte ad opus Vivo

Varas approbauit confirmauit et ratificauit Nec non vnam ipsius partis et artis pundt et clausulis appbauit confirmauit et ratificauit Datum Cracouie anno domini debite ac perpetue firmitatis obtinuit robur Quod quidem mediante Juramento et corporaliter prestito Nos eandem Cracouiensem Sabbato in Vigilia festi Michaelis archangeli Anno domini Millesimo quingentesimo octauo Presentibus Reuerendo in Christo patre domino Domino Thoma archiepiscopo Strigoniensi et Primate Joanne Cracouiensi et Erasmo Plocensi Episcopis Erlicensi Cancellario Magnifico Viro Nicolao Kamperstein Comite de Jaroslaw Castellano Petro Niskowski de Mszczonow Cracouiensi Nicolao de Chrosczyna Sandomiriensi et Capitaneo Cracouiensi Jacobo de Sprotkow Wschowiensi Castellanis Joanne de Lasko Cancellario Jacobo de Pyslowicz Thesaurario et Mathia de Drzewicza Vicecancellario regni nri ac Joanne de Thanczyn Marschalko Curie nre de Sandomiricz et plurimis Capitaneis Consiliariis et Curie nre Baronibus et fidelibus dilectis Dno Petro Nanczi Prefati Venerabilis Joannis de Lasko R. nri Cancellarii Baronibus et dilectis.

Omissio podwodorum: Opidi Schidlow et aliorum in calce priuilegij descriptorum

In nomine domini Amen. Ad perpetuam rei memoriam Cum nulla constitutio nec publicas que Status Maiestatibus Regnum pro tempore existentibus pro tempore Deum respectibus promouendi inducunt hec potissima causa propter quam subditi fideles a retroactis temporibus ex quibus ad presentia deuenerunt Quod quidem subditi ad nouitatibus exhibendis nantur et in libertate mentis suorum consuetudines Quibus ad promouendas preparatur Proinde Nos Alexander diuina Rex Polonie etc Regnum Dilectionis nostre priuilegia per Serenissimum olim principem dominum Vladislaum Regem Poloniarum patrem nostrum Comitibus et Oppidanis Regalibus graciose data quibus sue Ciuitates vetustate et oppidorum diuersis sue Oppidi Schidlow a podwodis quibus priuilegiis Cum videmus retinuerit Quod post quam libertatum pre dictorum nostrorum et Nostros compulsi essemus ne podwodis responderet requisitum habemus in etherna memoria annotatorum et summam desiderabant deuenisse nouimus Tamen sue ad alios Comitibus nostris sue ad his Schidlowiensibus hac in re benignis ac fauorabilibus agere ut ad Statum Principatus fortune subnixi felici regimini redeant Cupiens quatinus in respondendo subditorum pro nostra ac reipublice Salute Statum prospero nostro et Regni nostri altissimi clementia diuturno regimine feliciter ualeant posthabita nostri Status quietis et pollicitum nostre Comitatus Schidlowiensis et Schidlowiensibus futuris Jus ea libertate a podwodis dandis roserunt Quia dicto in perpetuum nullas podwodas regis regemus aut regine nostri et successoribus nostris dare ac debeant nisi pro negotio aut negotiis nostris tatum et status reipublice concernentibus qua in parte ad seruari nullum scelus ut si quando necessitas exposcet podwodas habendas sepe tum simul in Leb existit quia sibi nego necessitas resp: et postea et regnet quod resistentibus Cancellarii Vel Vicecancellarii regni nri pro tempore existentibus manus propria annotatio Quando nro Podwodas Leb nō pro resp: et regnantis sine ordine sine sine fundabili premissa

Ratificatio literarum Stanislai Szmyelsch
Pauperiste Zuppe vyeliczien

Libertacio Cuiu Cazimirien. a solucione thelonei

Divisio bonor. inter Nicolaum palat. Lublinen. et Stanislaum de Curozwaky per mortem Epi Wladislavien. derelictorum

In nomine domini Amen. Ad perpetuam rei memoriam Regia dignitas et omni prudentia amplectitur cautis diligenter subiectorum debitum et patrocinium ut nobilis memoriae Lucas quondam Archiepiscopus Gnesnen. primas et Legatus natus Prudens Vir Albertus de Bogufalla Archidiaconus Lublinen. et Gregorius de Dambno Canonicus Wladislavien. ad nobis personaliter Magnificus et Generosus Nicolaus palatinus Lublinen. et Capitaneus Podlachien. Et Stanislaus Capitaneus Wyelunien. Camerarius Regni nec non filius et olim Nobilis palatini Sandomirien. dominus de Curozwaky Quod et fidelis noster dilectus ac compulsi ad exhibendum et exponendum eius nepos filius et olim Nobilis palatini Sandomirien. bona de Lubraky Quia Baltazarus de Lubraky Archidiaconus Gnesnen. et Gregorius de Zakliczyn Custos Wyelunien. Canonicus Cracovien. et Andreas

Jnter

controuersie ventilate erant ad presencia ad colloquium suspensa pendebant indecisa tamen per concordiam et diffinicionem amicabilem superarbitrorum et arbitrorum predictorum vna cum aliis viris honestis ex vtraque parte electis et assumptis omnes et singule differencie controuersie inimicicie actiones querele et questiones pretensa dampna vsque hanc presentem diem inclusive vtrique partium hinc inde facte et esse debuerunt mortificate delete cassate et annullate prout partes ipse vna cum nobis recognoscendo mortificarunt deleruut cassauerunt et annullarunt easdem tandem pacificam mortificacionem cassacionem annullacionem et ruptam omnes et singulas vtrique partium hinc inde et vtrobique annullandum et in perpetuum irritandum ac nos nos ex decreto superarbitrorum et arbitrorum predictorum mortificamus cassamus et tenore presencium annullamus et in nichilum redigimus perpetuum in perpetuum Tandem partes ipse requirunt predicti superarbitri et arbitri ruinposteros ipsorum vtriusque priuilegia diuisionum bonorum que ad ipsas partes spectant et pertinent et pertinuerunt et pertinere debent olim domini Crosli et petri de Cunowszycz germanorum fratrum et heredum

Renovatio lr̃ar Nicolai de Camyenyecz

Alexander [illegible] Cyprensis [illegible] Quia Constitutus in presencia Mat[illegible] nre Magnifici Nicolaus de Camyenyecz Castellanus Sandomiriensis et Capitaneus Cracovie ac Cracovie supplicauit nob[is] ut lr̃as infrascriptas de annullari &c[etera] quod nobis [illegible] ad manus fr̃e [illegible] et tuitionis [illegible] Quarum tenor [illegible] Alexander [illegible] Cyprensis Quia Magnifico Nicolao de Camyenyecz Castellano Sandomiriensi et Cracovie ac Cracovie Capitaneo nro fr̃enorand fr̃ore fidelitate [illegible] et emolumentis [illegible] antiquis solitis tenebat ad fr̃e nros a festo sancti Martini [illegible] consuetus fr̃e fr̃e [illegible] percipiendos assignati ad [illegible] Cracovie ac fr̃e [illegible] Cracovie [illegible] et [illegible] fr̃e [illegible] Cracovie [illegible] Dat Cracovie feria tercia post festum Purif[icationis] Marie Virginis Anno dñi Millesimo quingentesimo octauo Regni nri Anno decimo tercio Quia vero sicut [illegible] nob[is] [illegible] Cracovie [illegible] Dat Cracovie feria sexta post festum Epiphanie Anno dñi Millesimo quingentesimo octauo

Duor[um] annor[um] cessus Sanogen[sis] scribitur Nicolao de Camyenyecz

Alexander [illegible] Cyprensis Quia attendentes [illegible] Regnum Regni nri Cracovie et [illegible] nob[is] dilecti et fidelium Quia eid nro Camyenyecz [illegible] Cracovie [illegible] Cracovie [illegible] Cracovie

Libertacõ Opidi Chelmien ab exactõe cuiuli

Alexander &c Burgensibꝫ &c Quia attendens pugnetus & calamitat(em) quibꝰ
nre Chelmen quid nuper eius tam e frequens incursiõ & devastacõ
Tartarorũ & eid promissum podnodorũ rebꝰ ꝯtigit inferrent Cupi prophza
de sexta petitõe & grad regie mee de consilio & consilia(rio)rũ nostrorũ
nobisq; hac ꝛ&ione cuctionem (con)sulen(tes) pro quanꝫ mod & Regni nr(e)
statu ne prorsus instituendam duxim(us) aliꝫ pro duobus Annis
indulgendam & dimittendã duxiꝫ indulgeꝫ & dimittiꝫ promittiꝫ
presentibꝰ & ut aliquantulũ ꝛsp(ec)tos incolas Chelmen de jactura
quã ut premiss(a) & prodnodis penurie sublevaꝫ quibus hactẽ de pro ꝑtis
Dat Cracovie Sabbato ad festũ Sce Hedwigis Anno dñi Millesimo quadringentesimo octuagesimo Regni nri Anno

Jo. de Zasko R
p. Cancellar(ium) Rst

Libertacõ Ciuiũ Cazimirien igne damna passor(um) ab õib(us) exactionib(us)

Alexander &c Burgensibꝫ &c Quia multigen(a) Crimina mor(um) de Cazimi
ria nr(e)lio igne cuentu in domibꝰ & bonis delict(orum) mobilibus nupercreuit
damnificatiꝫ & de pauperiatos esse volen(tes) qui nupcie eorũ subuenire
& ne ad reedificacõem restaurandũ & donandũ ac ad reparandũ bona
ad sub eminentiã med(ian)tib(us) Deum habeãt & de quib(us) damna passis
de speciali med(ian)te gr(ati)a libertatem Regni ducend(um) ab omib(us) & singulis
exactionib(us) annis quatuor(um) & nr(e) & Regni nr(e) & Regnicol(arum) nr(or)
statute Laudat(e) & Laudandis ac prodnodis & gratis ꝯcessis solitis
nobis quibuscuiꝫ nomib(us) nuncupat(is) & nuncupandis de cetero do
& damnis & de nouis & duciꝫ & ducendis & damnis putibus Quocirca
omnes & singulos subditos nros mandamꝰ Statuta & edicta quibꝰ Mun
damus ut libertat(em) (con)tem(n)entes quibus ipsi Cazimirien(ses) in omnibus
premiꝫ teneant ne inviolabiliter & usq; ad decessũ Regni ducend(um)
a data p(rese)nt(ium) computandũ illes & sine ullis aliis hac ꝛ&ione
Dat dominico die festi Sancti Matthie Anno dñi Millesimoquingen-
tesimo octuagesimo Regni vero nono

Donatio thelonei Chelmen et Belzen pro reparacõe Castrorum ibidem.

Alexander &c Burgensibꝫ &c Quia attendens depressionem &
annichilacõem Castrorum nror(um) Chelmen & Belzen tantum esse ex
sinu Magnis nuperrime eorũ restauranda fieri non possit pro q(uo)d
reparacõ & ꝛfectus Cracoviens(es) Gregorius Thrumpki de Oczlow
Belzen & Chelmen Capitaneus ex his multis impendent(ibus) non
& in eis Lapsoꝝ mutationem & forthlitiorem redificationem Ita
ferre quia ad illud opus suis sumptibus prosequi posset do

[illegible] possit nisi nre absencie esset Iuro dos bolard et Castrum ellozd[illegible]
mepta restituend debite fuiatur per nos pmissio neglgencie ad rese
uand no prebuer Eidem Glogio pro eod Castrozd Elzd et
Chelmzd peregamozd et sextuliozd bond restituend Chelmen
uend Elzd et Chelmzd assto Sancti Martini proxime venturo
nsp ad aliud festu sancti Martini alis per nuncios amod om
nibus et singlis nrosp Chelmi vtriusp preconibus rectoribus nris
ctibus vonsuetudinibq penis prebuisse alis presumptiue de alijs
p nrisp obedienciarijs ad apud Chelmzd iuxta vtriusp de nre
vel consuetudine spectantibus Iurisd et Iudicijs dompq et do
minijs putbus per apud Grozyn vtriusp pdicti Chelmzd hin
du regendum regendis Iuramentis principiand et pro Castrozd Glo
zd Elzd et Chelmzd reformarozd remittend fit td ut post
Lapsd ann illius idem Glogius td de exempte p nr exposite ensd
vtriusp Chelmzj mtis tend erit Iuddicium Iurisd et Gladij Carcerij
Sabbato proxo ad festu sci Iacobi Apli anno dm Millesimo quin
gentesimo octavo Regni nrorum

To de Lasko R p
Cancellarius

Renovatio literarum sup quinq[illegible] in provet
plocen Joan Rapschtinsky datar cu addicõe duor
millium soc aslava exempte

vsp vepet.

Alexander &c Significamus tenor &c Quia licet anno proxime supe
rio Generoso Joanni Rapschtynsky de Thanczyn Cruc nre Marsalko Da
dominozd p et plocen Capitaneo dnm dilm fidelitates egressumq in rebus
premiarum suarum dign Quinq Millibus florenozd pro serenissa dign Regine
nobis per eum fidelit impensis inspexerimus tamen et recta ratione
mad putos eidem Joan dandas esse p Tmas illas inspectionis bonis nre
rendas duximus Quarum tenor talis Alexander &c Significamus &c
Quia nos fidedigno ad Generoso Rapschtynsky de Thanczyn Cruc nre mar
salko Dandomiried et plocen Capitaneo fideli nro dilecto pro serenis
que nobis impendit curialis equozd et alijs dampnis in serenis nostro
pexpessis ad remanserimus et debitorib rozum dolend tandem pro illis
satisfiend consulatum p et ad futurea premia promptozd reddi cupien
sibi de Consilio consiliarijq nrozum nobisq remind de recta p debita
racond et premia nra p Millia florenorum hungaricalium in anno et
pond bono in et super Castro et Ciuitate nrad plozkq atq in oppidis
Brzesko et plonsko Capitaneo fideli nro dilecto quod vpidud plonsko nre
Magnificus Nicolaus de Cezynsko palatinq plocen ad tempus
duxerat permittend quarum sibi in illo inscripturam tenet ac in Dei
nebijs et villis omnibus ad Castrum illud et Ciuitatem plocen ad opidaq
prefata quoduis et antiquo spectantibus quibuscunq rogenomibus appella
tõe et prefectum in villis Gnala dicto Nasechowo dicendo Czekanowo
Chelpolowo Drogan Pawszkowo et Troschkowo ac in districtibus ab antiquo ad Castrum
illud nrad pertinend quorum possessores simul inscriptis dignet Dei p ba
nissa Sancte nrad in eisdem quinq Millibus florenozd hungaricalium
eidem Joan et successoribus suis inscript putibus hinc inde remittend

bona nrad regalia
inscripta dign
Castrum et Ciuitat
plozko totid p Ca
pitaneatu illud ple
nrad sd villis ad
eund Capitaneu
sd quotiq pe
tierit.

Translacio literarum de manu in manus Sigismundi privilegium advocati Chelmensis ratificantium:

In nomine domini Amen. Ad perpetuam rei memoriam scribere et diligenter perscrutari solent hii qui negotium aliquod agunt ut quicquid ab eis actum est ne quod absit in dubium revocetur a posteris. Quia igitur de antiquis temporibus per progenitores nostros illustres reges Polonie et duces Cracovie ac Sandomirie terre nostre Cracovie et Sandomirie Nobilibus Paulo de Pomerio et Nicolao de Ruda Advocatis Chelmensibus et eorum successoribus quedam bona in villis Ruda Wola Alexandri et Dzierzanowo terre Chelmensis site pro certis serviciis et juribus eis et successoribus suis ab antiquo debitis et consuetis data et collata fuisse dinoscuntur, prout in privilegiis desuper confectis plenius continetur, Nos Sigismundus dei gracia Rex Polonie et Dux Cracovie et Sandomirie terre predicte ad supplicacionem et instanciam Nobilis Pauli de Pomerio Advocati Chelmensis fidelis nostri dilecti, qui nobis exhibuit quoddam privilegium super bonis predictis per nos et successores nostros Advocatos Chelmenses habendis et possidendis, ut asserebat, sibi et successoribus suis per serenissimum principem dominum Wladislaum Regem Polonie avum nostrum carissimum datum et confectum, ac ipsius Regis sigillo in cera rubea more regio impendente sigillatum, quod quidem privilegium ipse Paulus de Pomerio Advocatus Chelmensis fidelis noster dilectus nobis exhibuit, petens ut ipsum privilegium ratificare et confirmare dignaremur, ipsius igitur Pauli de Pomerio Advocati Chelmensis fidelis nostri dilecti fidelibus supplicacionibus inclinati, ipsum privilegium ratificamus et confirmamus per presentes, volentes et firmiter statuentes quod ipse Paulus de Pomerio Advocatus Chelmensis fidelis noster dilectus et successores sui Advocati Chelmenses qui pro tempore fuerint, bona predicta in villis Ruda Wola Alexandri et Dzierzanowo terre Chelmensis site, cum omnibus suis pertinenciis, utilitatibus et commodis quibuscunque, ac cum omnibus juribus et consuetudinibus, prout in privilegio predicto plenius continetur, habeant, teneant, possideant et quiete pacifice et inconcusse perpetuis temporibus pro se et successoribus suis Advocatis Chelmensibus qui pro tempore fuerint, libere utantur et gaudeant, nullis penitus contradictionibus, impedimentis seu quibuscunque obstaculis in contrarium factis, prestitis seu quomodolibet imposterum faciendis, prestitis seu prestandis, non obstantibus. In cuius rei memoriam perpetuam et evidenciam firmiorem presentes literas nostras fieri et per infrascriptum secretarium nostrum fecimus expedire, sigillo nostro in pendenti more regio impendente sigillatas. Datum et actum Cracovie feria quinta proxima post festum Assumpcionis gloriose virginis Marie, anno domini millesimo quingentesimo octavo, regni vero nostri anno vicesimo tercio.

Nos igitur Sigismundus predictus Rex Polonie et Dux Cracovie et Sandomirie terre predicte, ad instanciam et supplicacionem Nobilis Pauli de Pomerio Advocati Chelmensis fidelis nostri dilecti, qui nobis exhibuit quoddam privilegium super bonis predictis per nos et successores nostros Advocatos Chelmenses habendis et possidendis, ut asserebat, sibi et successoribus suis per serenissimum principem dominum Wladislaum Regem Polonie avum nostrum carissimum datum et confectum, ac ipsius Regis sigillo in cera rubea more regio impendente sigillatum, quod quidem privilegium ipse Paulus de Pomerio Advocatus Chelmensis fidelis noster dilectus nobis exhibuit, petens ut ipsum privilegium ratificare et confirmare dignaremur, ipsius igitur Pauli de Pomerio Advocati Chelmensis fidelis nostri dilecti fidelibus supplicacionibus inclinati, ipsum privilegium ratificamus et confirmamus per presentes, volentes et firmiter statuentes quod ipse Paulus de Pomerio Advocatus Chelmensis fidelis noster dilectus et successores sui Advocati Chelmenses qui pro tempore fuerint, bona predicta in villis Ruda Wola Alexandri et Dzierzanowo terre Chelmensis site, cum omnibus suis pertinenciis, utilitatibus et commodis quibuscunque, ac cum omnibus juribus et consuetudinibus, prout in privilegio predicto plenius continetur, habeant, teneant, possideant et quiete pacifice et inconcusse perpetuis temporibus pro se et successoribus suis Advocatis Chelmensibus qui pro tempore fuerint, libere utantur et gaudeant, nullis penitus contradictionibus, impedimentis seu quibuscunque obstaculis in contrarium factis, prestitis seu quomodolibet imposterum faciendis, prestitis seu prestandis, non obstantibus. In cuius rei memoriam perpetuam et evidenciam firmiorem presentes literas nostras fieri et per infrascriptum secretarium nostrum fecimus expedire, sigillo nostro in pendenti more regio impendente sigillatas. Datum et actum Cracovie feria quinta proxima post festum Assumpcionis gloriose virginis Marie, anno domini millesimo quingentesimo octavo, regni vero nostri anno vicesimo tercio.

Item dns Lamij inter lunos Cimitale quos aduocatj optinuerunt
confuerunt Item singulus denarij de singulis Cimitale tritici vero de omni
vendicata Item Calwed Cimile seu communi pensus de eo promerend
animj ac septimanalis integri propter quod Calwed nullid prematum
Calwed quisquid mihi hoc confuerunt potest Item Camere seu usle
et Mezenbozd Carnifud Subzud et albozd artifud ad omd mod pe
nenta anno Item Resma bosthkobo ad molendinio et venisse cum
pmentibus emolumento de quo molendino Cimbus et quibusdam alijs
hominibus libertatem concedimus omnibz molendini genere grana nec
vendini probatd nisupez ampiemus sed commissarij nre pz a quo
libz salis nezzu in loco Cimitale fidet vendito aduocatj pro tempo
Chelmed vnus grossus dari debeat et solui obseruent sed probatd
et pez vestes zozad Commissarij depositd qua venisi et singli mole
Cimitale fidet nec summonibz pz nre de quibz Lanco culto vensed
venis fidelibz pro festo sancti Martini soluid constituerunt ac ad
solemnis de nre et consuetudine obligand nichild vero aliud soluid
consuescent approban in soluend debitus fidet obsuetudine dem
et agbannus pubus Item de Molendino Equestre simili vidimus
quod in copid papirea ac simplici tangit de pribilegio nullo simpta
illud erad ad emolumtd aduocato donatd Verumquia dictos de nob
no concedazmut sic ad copiad illud pribilegij obseruabant qua
prenata razia erat nanq; emm zelor et bigor Item de molend
predicto Equestri nisi reli dem in nra zem sed reliqua omnia
insuasepta probata dem ad finis aduocatj pertinet deznem
aduocatiam fidetam in vnusis et singlis pertinen insuasepte
villam pz Zolthangr et campos Wolwinden ad omnibus et singlis
vasalis kuthonib; laboribus debitatibus reddibus et groncelib;
ac predijs agris pratis campis nitis et montis pascuis Egrisbus
fenib; fenmedis allodijs aquis molendinis orbis orbulanis tabernatoribus
inquilinis hominibus honozibus feminis bozis siluis pascuis aquis de
cursis nullisinis et nulle spes pronentibus huiusmodi fenib; de
rentibus agris et caud denzibus molendinis et zond emolumtis
pisonis pistatore pisibus vnusis pz et singlis fenib; et aliis omnib;
ad villam spand cautio pertinen zond fidetis aduocatie pz quod
pandum Camencziz de pignando aduocatd Chelmed pnis pz in
aduocatia vsq; summossos limos ad vnusis pz alijs emolumentis ad
molitatibus ad omnia aduocand cautio stretum sta late longe et rad
sicenatz prout ipsd aduocatia distincta et limitata et ad finid nre de
minis et propietate pertinet ad ipsd pandum ac summossos interesse
nre tenend hre et possid ad obseruandum tenend habend possidend et
habendum pandum in perpetuum ac nro summosso nomd amodent ordi
nand donand commutand alienand et in suos summossos pro suo
arbitrio emplantos ponend endem de qua aduocatia pre
fatus pandus et sui summossos ad pz libz expedient gualem nobis et
summossoribus nris ad una hastam et duabus sagittis alis sic hb
cautio consuescunt secund debebunt propterea obseruand tenend
Civitatem quod Civitatibus et opidis alijs nris subditos pz nomd
quod ad nos aut subditos cautio fundatum sub hac tenoris
tum sic nos cum de nre potestate Ruthenico ac quoscumq alios nros
thentonicos quod Marienburgenses de transitu perpetuo inuiolatum
Renouand ubicumq omnia singula Jura potestatia Ruthenicalia
nudos pz et omnibus obseruationes quas apud nos thentonicos stemp
obseruant pertinebit Equum insuper et perpetuo libera Domus et

Burgkis Cuntzen d. d. zu Zolchwitz a Arnolmyndwo mwlich pwnis a fnuzob.
ab omd inzifsionis a plat omd pis a fnuglozwd Regni wri palatinozwd
Caftellanozwd Capitaniozwd Burgrabiozwd Judwd fubiudicwd ctezozwd pis dgni
tariozwd a offmalwd wozwd ad Miniftezialwd cozmfut wozwd ipis ant ipo
zum aliquo pro cunfis fu pazmis pis magnis puta fuch Jnuendi Gun
dwmb Mathiafonis bezbezanonis a alis quibufcuq cnozmibus exaffib
altis cafibus vtali mmie comparezz Judo fen aliquas penas folui tenc
bantur Aduocaty vezo ipo fen Aduocati Aduocanie ipius poffeffozis fi mpia
re aliquo zti a pzefertim fi in reddenda mftitia negligentes a mlpa
bilis ffent Coram nobis dmitaretur fen ni vos fpectabilis hui nzi tom
fezimi indicandos nzo hui ettam compared Judo pis coach mi aduoca
to fen aduocato pro tempoz exhibuis laq a vocdem omodam fami
liam eund a Burgkis bonis pdictis a quibufcuq aliis In limitibus
a gramicibus Cuntzen dicte a Cunzi pdictozwd Judicadi cognoscendi
diffmiendi vos pis nos nis pmissos debeant mulctandi a pmiendi
Jn nzo cuiusq theutonici conftitutio ozdinario pis in omnibus fuis punc
clausulis fententiis vdinonibus poffionibus articulis a Capitulis poft
lat a ezhibit Jnibus nzis Semper Jaluis Pzemiffa omnia pmissa decer
pzpetuo duzatura tenor pmiss mandt Jn Cui? de Actum in Mzusko
Lythwanie feria fexta in festo decollac Sancti Joannis Baptiste Anno dni
Millesimo quingentesimo fexto Regni vero anno primo Pzesentibus Jbidem 1502
zosis et Nobilibus Joanne polak de karnkowo Castellano Gnezdnen a
Capitaneo Miedzyrzecen Joanne hynek Camerario Camerario Sta
nislao de Schaffrodenycz Camerario Cracouien Vincencio Gregorio
de Schamotuli Stanislao Zauskozynski Joanne a Procopio de Osso
lin germanis Jamsso de Gnezdno a alis pplenibus cozam nobis
fidelibus dilectis testibus ad pmissa Dat pzo manus Venetis Jo
annis de Lasko decani Wolcusloviensis Cancellarii Gnezdnen a Cuyaw
vien Regni Mtis Secretary denote nob dilecti Pzo Venetis Joannis
de Lasko Regie Mtis Cupmi Secretary Joannes de Lasko Cupen
Secretarius Mtis Jtaq nos tanto libenti petitionibus pzefati Pauli de
de Pzemanowo amicis gtuo inclinati nob ei fuppleptas Joz cozd
ficmus nzi dedisse Cuius tax de cta fumma mad a Sigillo annullari
sub maiez Regni nzi Bzeden Jnnotuit a remitti Jnmonal Pz
et renouari pmittim Zezzuied hanc gtam ac fuppleptas manu
tenzibus vobis ad fzemitatis debite ac pzeptoz tenoz pmissoz
mefte Jn Cui? zei Dated Cracouie feria Sexta ante festum Sancti
Luce Euangeliste Anno dni Millesimo quingentesimo pio Regni vero
tzio pzefati Regnoz a Dix m Cpo patzibus dnis Andrea
Rosa Archiepo Gnezdnen a primate Joanne Cracouien et Ernesto
plonen Ecclien Epis de Magnifcis Venerabilibus a Generosis
Spythkone de Jaroslaw Castellano Cracouien Petro Myszkowsky Lancien
Nicolao de Curozwansky Sandomirien palatinis Joanne de Lasko Cancllo
Jacobo de Brzostowycz Thezaurario Mathia de Dzedzycza Vincancl
lario Regni nzi Jacobo de Brzeziny Woynicz Joanne Jordan
Gnezdnen a Capitaneo Osswyenczymen Castellanis Joanne de Tanczyn cano
nicis Cracouien a Plocen Capitaneo Alijs pzelatis
Conschazie a Cunzien nzi ad pmissa ipsis Dnis a fidelibus dilectis Dat
per Manus Venetis de Lasko Joannis de Lasko Regni polonie Cancellarii
Secretarii dilecti

Molendini Regalis Cuthlow Consulatui Cracovien in quinq̃ milib⁹ et quadringentis florenis obligacio

Memorandum quod Nos Consules et Juratj ciuitatis Cracouien apud famosos preconsules et Consules eiusdem ciuitatis nec non Gardonem ipso Nostra et Reipublice causa Necessitate et Egualitate Plmond similiq̃ nostrarum terras Russie hactenus imparatas tutamini Quinq̃ Millia et quadringentos florenos Vngaricales per medium stipendiorum quibus florenis computando Jn mutuo recepim⁹ et effectualiter tenaminus de qua quidem Summa ipos assecurauit predictos Quinq̃ Millia et quadringentos florenos ipos in et sup molendinum nr̃m Regalem Cuthlow dictum ad Wrakwam Ord Nicolai Ciuitatem Jacentem et duabus mensuris ad mensam nostram regalem spectand demostraminus et recognoscimus Jnsuper nos pribus illud pro molendino in possessione eorum et quemq̃ pro ipso tenendo habendo et perpetuo possidendo sub condicionibus infrascriptis Quia ipsi Preconsul et consules molendinum prefatum nobis debitum et gratiam nobis in hac parte facturi reformabunt suis sumptibus et restaurabunt eosdem duas mensuras molendinarii et quemlibet ipsorum pro tempore presentes Si autem nos successores nr̃i illud molendinum pro festo Sancti Michaelis nec futuro redimerimus et summam prefatam mutuatam preconsuli et Consulibus dicte ciuitatis soluerimus et pro ipsi Preconsul et Consules ipsi nobis illud molendinum restituerint et de omnibus proventibus emolumentis quibuscumq̃ inde percipiendis nobis computabunt debebunt Salua impensis ad quod molendinum instaurandum restaurandum iuste fuerit pro quibus ipsi satisfacient aut eis in proventibus emolumentis defalcabunt debebimus Si vero pro ipso festo Sancti Michaelis prefatam summam Quinq̃ Millia et quadringentos florenos non solverimus tunc ipsi Preconsul et Consules illud molendinum restituent et de omnibus proventibus ad duobus mensuris et omnibus obuentionibus illius emolumentis ad illud quomodolibet pertinentibus fructibus et obuentionibus ad illud quomodolibet pertinentibus et omni iure dominio et proprietate tenebunt et possidebunt ac defendentur tandiu quousq̃ predicta summa mutuata per nos et successores nr̃os fuerit eis integre persoluta Nostro possessu eiusdem molendini ad nos et successores nr̃os redibit pleno iure Preterea si redemptio eiusdem molendini pro festo Sancti Michaelis proximo futuro per nos et successores nr̃os non fuerit facta extunc Michelowsky preconsul et consules predicti tenebuntur nobis successoribus nr̃is de emolumento ex corpore eiusdem dari prius ad predictum festum sancti Michaelis proximum venturum per vos proventus respondere Quod si eedem impensis per eos pro reparacione molendini illius per id tempus ad eundem festum Sancti Michaelis per vos faciendis nr̃is ad eosdem festum Sancti Michaelis proximum venturum quia futuri quidem illud tenebunt ad redemptionem molendini illius impendent de ipsorum proventibus emolumentis aut de emolumento de corpore molendini perceptum de quibus emolumentis si quod molendinum ut ipsum est per nos et successores nr̃os redemptum nobis successoribus nr̃is fuerit debebunt tunc ad quod voluntas eorum nobis non esset pro eis et successoribus nr̃is pro ipsis et successoribus suis molendinum prefatum aque et fluuio Rudawka existentibus vicinis quibuscumq̃ inposterum conservandum debet libere absq̃ difficultate nulli et cuiq̃ in eodem omnes pistores braxatores et quicunq̃ homines qui ab antiquo illud molebant molere et consuescent debeant et debito vetusto debebant stante pacto redemptionis huiusmodi tenebuntur Quas quidem summas

Et eas Hulcz promittit Statutis Regni in contrarium factis et Lando
nostro in contrarium facto Gregnantes non nullus super aliqua bona
regalia aliquid premiad dari aut assignari debet sub amissione premiae
rum et bonorum, in aliquo non obstantibus quibus de certa mea voluntate
et consilio dicto Spytkonis de Sienlawa nostrorum nobis et Comitiis
suis Protekonem nostre pro Republica consulendo datorum presentes nos
harum serie damus et quibus de certa scientia hac declaramus
bus nris regalibus semper salvis Harum te Cracovie feria
sexta ipso die Valentini Anno domini Millesimo quadringentesimo
quinquagesimo primo

De lite controuersie ratione mercature inter Cracovien et leopolien Ciues in ipa leopoli exercende: subortе:.

VPG.

Alexander dei gratia Regnum Polonie Lithuanie Russie
Famosis Burgensibus et Consulibus et Ciuibus seu mercatoribus Ciuitatis nre
Cracouien ab vna et Ciuitatis Leopolien partibus ab altera pro hbr
za in Ciuitate ipa Leopolien mercatura vsus et morandi illuc prouenien
nos mercatores adinuicem fuerunt et ipi Consules et Ciues Leopolien
presati Consulibus Ciuibus seu mercatoribus Cracouien prohibebant et
admittebant nolebant vigore huiusmodi et prerogatiuarum per nos illis
ad hanc nra consessarum ipsis in effectu contrarium quod merces mercato
rum hmoi per eos et mercatores Leopolien adductas apud
mercatores eorum et comparari nisi Ciues seu inola Leopolien
eas prius emissent a quibus tunc ac de ipsorum manibus admodum
mercatores merces si voluissent emptum et aquisitum fuissent prout
fuit ipsis in hac illis nec tunc nis desistere nemini quod tedet
breue tempus Ciuitati Leopolien nuper data Quas quidem Leop
presati Consules et Ciues seu mercatores Cracouien impugnando alle
gabant sibi Iudiciales virtutes et rotundi et ea presertim rou
tia et antiqua vigor libertatis et priuilegiorum quorum libi Leopoli
ensium et consuetudinum quorum ad eandem Leopolien Ciuitatem nec
non ad ipsum Regnum et quibus ipsi et quilibet ipsorum vtebantur
quod vsus fuisset inter eos partes diuersas causam diffe
hmoi ad Commune quidem Leopolien tue prouincie pertinuit ad
vero prouincie predictum, videlicet remissa et tenui pactibus
rebus illuc deferri nolens conqueruntur, presertim vbi hec compa
rent Tamen vsus et priuilegia ad probandum quod proposicionis
et allegationes huiusmodi prehibitiones ipsi deducebant se non habuisse
Prohibitiones propter quod conformitatibus dictis pactibus Iudicium non
se ipsius huc Cracouien transponere et ipsis et vtrique parti terminum ad huc
unum statutum hic Cracouien adiuncto vnum priuilegiis si que ad probandum
Ciuitatis autumnum allegationem quod habebant coram nobis iudicio per nos ipa
randi presentem premissorum ipsis et per hos vtrique pti
datas Lodimerien vbi predicta prohibitiones pacta ad hec in premissa ipsis

Debitu septingentorum flo. et quingentarum marcarum Pauli Jassynensky

quia sibi et successoribus suis eosdem Septingentos florenos et Quin
gentos nostras in Communi quali Quatrobardo proxime Ebroicis in
regno nro celebrando Boluerus Cassouia qua ho Polonus retro ea
dem summam sibi et successoribus suis in eadem Communi quali in et sup
alijsque bonis nris vbicumque successores qs nri vigore debebunt Hand ze
Dat Cracouie feria tercia in Crastino festi Visitacionis Marie virginis an
no domini Millesimo quingentesimo octavo Regni vero vicesimo

Racio is facte cu Conar Zaifred et Bethman cu summis post ipam relictis descripcio

Memorandum Quia cum Ranonis Calculo per nos facto in Com
mis Joane Conar Zaifredo et Erasmo Bethman Consulibus et mercatoribus
Cracouien ambos in solidum seu ad eorum quemlibz procurum super parcarij
pennijs in mutuum ab eis recepte et pannis Oloueris et Lenciis alijs per
nos ad Necessitatem nram et Reipublice regni nri ab eisdem empte et sumpt
sum receptis computatum nos illis debitores esse in Quinq Septingentis
Septem Millibus et Quingentos florenos quibz florenis per tradicta gros
sos computando de quibus Septem Millibus et quingentis florenis prefatos
Joannem Conar Zaifredum et Erasmum Bethman seu eorum quemlibz seu
ipsorum successores eorundo nobis bolent ut pro tam grato seruicio nob et Rei
publice regni nri offerendo alijs oportune exhibito gratiosam solucionem a nob
seu successoribus nris consequantur eisdem in Cistula Cracouien Regestrata
hac modo Joannes Conar possint alijs et eadem Quinquagenta florenos hun
garicales anuos vigore presentium usq quinquennium tollit et percipi
post plenarie eisdem pro debiti extimacionem tunc minime soluendi
prefatos Septem Millia et Quingentos florenos denominatos et inscri
ptos tenor presentium mentis Ita quod prefatus Joannes Conar et Zaifre
dus ac Erasmus Bethman seu eorum quilibz seorsum et eorum successores sin
gulis Ebdomadis medie pecunie extimacionem finita et completa Centum flore
norum hungaricalium in anno de Cistula predicta tollent et percipiet
sic quilibz florenum extimando ut tunc communis valebit Cuiusquidem
Cistule possessionem realem et actualem eisdem Joanni Conar et Zaifredo
extimandam tenendam habendam possidendam et defendendam atque quod
percipiendi tollendi tenendi eis permittit septuaginta Centum florenos
dominos et Stirlingos dicti et defecerint tunc minime Centum
quoad plenam summam Septem Millium et Quingentorum florenorum
ad plenum ut premittit est Centum florenos septuagenatim percipiendi et
habendi et ad plenum percipient Volens Rex Serenissimus ut prefati Joannes
Conar Zaifred et Erasmus Bethman seu eorum quilibz seorsum atque eorum
successores ad eorum beneplacitum et pecuniarum effectualitatem relicto de quo
fiori pt [illegible] debiti sequantur solucionem Conuenimus ad alias superca
dicta solucionem rationem alias ea minime lata qs premissis sic et in hunc
modum ut ad extimacionem prefati debiti huc ut premittit est usque nunc
minime et qs summa tota Cracouien Regestrata deficiat tunc ipsi nunc
quoad plenam summam Septem Millium et Quingentorum florenorum
ad plenum ut premittit est Centum florenos septuagenatim percipiendi et
habendi et ad plenum percipient Volens Serenissimus ut prefati Joannes
Conar Zaifred et Erasmus Bethman seu eorum quilibz seorsum atque eorum
successores ad eorum beneplacitum et pecuniarum effectualitatem relicto de quo
fiori pt [illegible] debiti sequantur solucionem Conuenimus ad alias superca
dicta solucionem rationem alias ea minime lata qs premissis sic et in hunc
modum ut ad extimacionem prefati debiti huc ut premittit est usque nunc
minime et qs summa tota Cracouien Regestrata deficiat tunc ipsi nunc
et [illegible] et [illegible] qs domus in Monetaria nrand domi singulis [illegible]
bimanis argenti puretatis nrarum in quibz nrand quinidem totos computand

Alexander etc Significatum Quia hactenus in prosperis Semina Boru
rosi Januschy tenutarij in Roppehnitz Curiam mei fidelis dilecti quem No
bis et Predecessoribus nris Regibus Polonie exhibuit volens propterea
eum consolatum effici et ad futura meli et respublica capessenda semina
addo promptiorem sibi bona mea regalia vz villam Gnigendorf in
terra Kalischen sitam impetui ut per mortem olim Andree Zychowsky
vel alio quouis nro ad nos deuoluta fuerit dictumq Januschium
tenui primum multis per eum Januschium prefata bona Gnigen
dorf ad omnibus et singulis eiusdem utilitatibus additibus pertinen
tibus agris prato siluis Curia Gartis mansionibus Rubeto dumeto Mol
endinis Pascuis et eis pertinentiis aquis fluuiis flumibus Gurgetibus Lo
cumbus rotundis et vtilitatibus Curie predicte horreis edificiis domibus
Kunicthombus ortulanis et molis Cum mero et mixto imperio et nro domi
nio et proprietate eta late longe et transuersaliter prout ab antiquo ab alijs
bonis sunt destincta diuisa et limitata tenenda habenda pacifice
et quiete possidenda ad certa opus Januschij vite tempora Iuribus nris
semper saluis Harum etc Dat Cracouie Feria sexta festi Sancti Lucae
Anno domini Millesimo quingentesimo octo Regni vero nro

Consensus Januschio Swyxczowsky podczamyc
mie villam zedmendi

Alexander etc Significatum Quia propter fidelia seruicia Benedicti
Joannis Gnyezdzowsky tenutarij bonorum nrorum Ropczyce Curiam nri
fidelis dilecti Sibi bona mea podthamiemye in terra Lopolicensi
de manibus Nobilis Celestinus Golczowsky recepere mei edictum Consensus
et admissum resignauit et ad nitida tendit primum multis Curia themen
angnicium Curie pertinentiis bona predicta mea podthamiemie
Januschio et eius Heredibus bona nostra datorum
tenuta Habendi et possidendi nostra ad voluntatem seruandi in hijs ori
nalibus nostre ascriptum fuerit Quia sicut possessio bonorum Gelenis
ad nos successione pr nros redibit et reuoluitur pleno iure Gelenis
pr meritis nris Harum etc Dat Cracouie Feria quinta festi Sancti
Galli Anno domini Millesimo quingentesimo octo Regni vero nro

Institucio Iwaskonis Sosnowsky ad Chel
mey wladicaturam

Alexander etc Significatum etc Quia attendens probitatem dilectum fidelis
Nobilis Iwasko Gosstkowski Notarij nri Ruthenici fidelis dilecti prese
tium vero presentium ydoneitatem Ruthenicam Curiam grandem et bene predi
ar in sua talegowa fugitarem Curiam denuo deuenientem quo Curia sui
Rattus fidelis sibi commissam melius regi posset Sore Grodi nobilis
sibi de terra Sandomiriensi et quod Regijs nris Wladislaus Cracouien
Successoribus nris per mortem et obitum Nro tis olim Sigismundi
ultimi et merito eius possessoris et rebus Curiam dictam Dworg dictam
dumq et vacantem dumq? damnum? restitutum? et donum? pertinentibus deuenerit
per eundem Iwasko Gosstkowski podictum Wladicatum in omnibus et singulis
bonis mobilibus prouentibus fructibus obuencionibus Et quibus

Coposicio Iuuu Sandeczen Super novitatibus thelonei solucione

Alexander de Zegrzna et Anna honesta Katherina Zabiska
eius uxor in Czerzeglowy satisfactionem concordie aut ram et Gerardum Stan
islaum de Curoszwecki capitaneum Wyelunien et Tenutarien Cracovien
sed vocat nobis stans recognouit Quia bona sua mobilia hereditaria
quia possedit in Crzepicze vxi domui Krasotini et Krzepotowici
in aula platee Cracovien penes domum pauli Kalischi Cett ad omnem
supellectilem domesticam et lustrumicle Krzepotowic ac domum lautem
agri unius Composite et Alberti owczary agros Cett presato Stanislao
de Curoszwecki vendidit et resignauit Vendit et resignat publice
per Quadragenta mrcas nmi de monete pollonie in Regno
currente ad domum Jure dominio et proprietate ita tale longe stet
pro Kalischina eadem bona teneat habeat et possedat sibi uxi
sibi uxi dominis et proprietarie successoribus et suis in eis retinendo
per apud Stanislaum et successores eius predicta bona tenend habend
vendida pacifice et quiete possidend alienanda ac in suos usus
successores eius et suos ut melius videbit conuertendi tenor cuius
mandat Harum vi Dat Cracovie feria quinta post festum
circumcisionis Nostri Anno domini Millesimo quingentesimo octavo

Coposicio cu barbara Russinowska pro debito
oti fine &c apud germanu eiꝰ contracto

Alexander de Zegrzna et Anna Nobilis Barbara Russinowska
pro debito Pecuniario Pecuniaque quinquaginta Marcarum ad eandem per obitum
nobilis olim Joannis Jendrzeiowski germani eiusdem deducto et per Bartholomeum
olim Joannis Albrechti germanum et Procuratorem eius apud dictum Jendrzeiowski
contractis satisfacto eamque indemnem reddi curando tuleri ad quod fideiussores
hac in re compositionem promittit eius et in Locum rei Regio pollicem Nos
et successores nostros plenius obligamus Quia solucioni dicti debiti eadem
Barbara et successoribus suis pro tali infrascripte impendenda Et quod si pro
festo Epiphanie proxime venturo Centum et Quinquaginta marcas nostre
solucionis et solui debeamus Residuum vero videlicet Quingentas marcas eius debiti
Zuppanus vester Cracovien pro tempore existens soluturus erit pro quibus pro
alio festo Nativitatis eiusdem per annum Centum marcas et pro alio festo Nativitatis
sequenti Nativitatis eiusdem Centum marcas et sic deinceps annis singulis pro quo
libet festo Nativitatis eiusdem libet de eadem libet et tradat nobis ad integrum et solvendo
Quingentas marcas Quarum tibi Venerabili Joanni Jordani de Zakliczyn
Castellano Cracovien et modernis alijs et pro tempore existentibus Zuppanis Cracovien
Comitibus Nandum quatinus Ipsam Barbaram Russinowska quinquaginta marcas
cum et monete polonicalis nostre Cracovien et ipsum de et tradat ad dictum
Zuppanum marcas Cracovien Quas ut integre soluere et tradere studeat ab ea
nullatenus quatenus tempus Harum vi Dat Cracovie feria quinta post festum
Visitacionis Marie Virginis Anno domini Millesimo quingentesimo octavo

Donacio villaru przeborowne et Lanky: Eli
zabeth de dmoszyze per petru kuntha pu
latinu Cracovien: maritu eius donatarium

Alexander rr Signifreamus rr qui Magnutius petrus knijtcha de
vissnijze palat Cracomes rr terram nob ptenle et Consilierÿs meis
ptente constituto no compulsus non coactus sanus mek et corpe
existens sponte libere et publice recognouit quá multi affectus mu
tuj erga Magnificum Elizabeth de dmo segre consortē suam
legittimā, Et signanter ppt virtutē et fidem suam in eum suos
tatos natum Et nonnulla alia sibi exhibitj studia obsequijq tam
pb egregiū petrū emsdē dñmū petro prefatō et alijs comendabili
bq virtutū respectibq bona mea Regalia Sive vallas Przeborowyt
et Lankij in terra et districtu Cracouien sitt tenute sue Eliz-
Elizabeth assertū sue debit donat et assignat pretextu qr dat donat
et assignat. pr ipsum Elizabeth bona sua villas pdictas meas
meq; vim et contumeliosa usurpationes nostras legittimas qs
disq; habitatis timens habere vitare, et vsq; ad ipsum Eliza
beth tpa vite sue retinenda pacifice possidenda ab hac luce migrauit tandē predicta bona sua villas ad ipsum
quos et successores legittimos Emdē petri palatū domine pleno
iure redibant et reuertentur quacunq; donatione seu re
nam mea fetam vota gesta habita ratificans et approbans
Eadem qs Confessus mea Regia preheminencia et reuerencia tam
donationem ipsam qm consensum et admissionem meam pre
missa qs omnia plenius hec nobis presentibus exhibita
emptionis bonorum predictorum meorum p me et successores
meos faciendi/ unde qs pro salute habui quibus supplicum
meum est subscriptum testimonio traxerunt Dat Cracouie
Sabbato an dominicam ad quā oculi Anno dñi 1 7 e
Regni mei tricesimo.

Ego magr Johannes
de Lasske et p Cancellarium

Consensus Mathie Gambynsky villam per-
chnsko zedzimendi: de mamby Roß
myatowsky Demetrij

Ex nobis autē Burgrauijs nr bona
ipsa regimentibus
haripad bona ad nos
et successores nostros
deuolutura nobis
tamen aut successo
ribus deuenit pad
Elizabeth eadem
bona no remit
tibus, pad tunc
p Elizabet

Alexander &c Cracouien &c Quia attendend fidelia seruicia Nobilis Mathie Gambuski tergere nr fidelis dilecti quibus nobis comendatus esse voluit presertim ipm reddit consolatum et ad futura nob impendenda seruicia nra magis efficit promptiorem Sibi vallis maud pdecessor in dispendiu Zudazolowsky Jaroscud de Mambus Nobilis Demetry Rosz enjatholusky ecclie nre Cracouien canonicis et admissis cosanguineis pdi et Emilie pdce fratribus alias tm ex speciali gratia premissaru usufructu in dote bonis suscipiend per pdcm Demetrium et suos successores ecclie nre dicte Cracouien ac ipsius ecclie nre ratione originaliu super bonis eisdem datoru tenend et possidendu pacifice et quiete usq ad redemptionem per nos aut successores nros canonicos Cracouien quia ipsa possessio eorundem bonoru ad nos et ecclie nre dicte Cracouien plenu spectare dinoscitur nr hanc pdcm Demetrium &c Dat Cracouie Anno Dni millesimo cccc Quinto die Jouis proxima post festu Sancti Gregorii pape et doctoris Anno regni nri Quinto

Regis et Rectoz Regm Consiliariorū obligatio sup quattuoz mlib flor apud Salomonem Cracovien Cūe mutuo acceptis :

Alexander &c Cracouien Principalis debiti insuscepti debitor et nos Andreas Secund Barcosanctor Erlin Engelred Archiepus Strigonien Joannes Cracouien Et Erasmus Plocen Ecclesie Epi Sythko de Jaroslaw Castell Lanen Cracouien Petrus Kryskowsky de Mezdo Laurācien Nicolaus de Cu zowacky Lublinen palatin Nicolaus de Camenczk Castellanus Sandomirien et Capitaneus Cracouien Jacobus de Dzyalek Woynitzien et Joannes Jordan de Zakliczin Kracien Castellan Joannes de Lasko Cancellarius Mathias de Odrzywolka Vicecancellarius et Jacobus de Sydlo wsky Thesaurarius Regni nri totius reipublice et aliorū platorū et ba ronū consiliariorū regni hui absentium nro et nostrorū Procuratorū pcuriq quibus expedit omnes Quemadmodū in minori ad ardua Regni negotiatis et ingruentibus seruicium Russie terras tutandū apud Nobiles Petrum Salomonis Consulem et Cūe Cracouien Quatuor Millia florenoz Vngaralium quorūlibz florenum pro nouem grossis Pragen computand Jn mutuū recepim et in vsus nros conuertim Cuiusquidem summe mutuate pecunie solucionis ordinatos Dessato Petro Salomon et ejus fratribus Cōsulibus quatuor Millia florenoz pro festo Natiuitatis Xpi pro ximo Venturo bona fide Cracouie et sub omni cautela solui et in me dantibus nobis reponi promittim pollicemur et obligamus per patres Quod si hec facere non et solucionem huiusmodi quatuor Millium florenoz ad festum Epiphanie dom hui mcclxi futurū prorogatam Cracouie in Crastino eiusdem festi Epiphanie eidem Petro aut eius successoribus condam nouem quibus nos Cmur spont scribim in stuben dcte in aliis quatuor Millibus florenoz. ipo facto firmiter Quo quidē quatuor Millia dam nouem et si nostrum tum et vrum debitum eidem suis suisq posteris effluxerit elapso vdc festo Epiphanie solue vna cū debito principali pro hac mittim et obligam Cui voto quod absit vi cui Petro Creditori suis successoribus suis Ffratribus aliis Millia florenoz solui negligerimus refici ut Creditor potent suis eius posteris potent nos fidemissores et principales debitores Pro dicto debito aliis Millia florenoz ac eius tm spectantibus ordinariis et quorumq; quolibet delegato Pro cuius certis modis planis expeditis euictionibus premittim

54.

Libertato Opidi maioris Opatowo a cõtribucõibꝰ instituꝫ et instituendꝫ

Alexander ꝛc Regnum ꝛc Quia attendend deplendond depopulacond et anichilacond benond opidi Opathow et alicond ad illud Opidd pertinend mense Epscopalis Requiescendi m epꝰ patꝛ dond Thodorꝰ Epscopi 1. inbuend pꝛ Tartaros et alios rommunꝫ hostꝫ nꝛos stand ꝛnꝰ hond inhumꝫ de Speciali grꝛa et scientia Regijs nꝛis Vniuꝫos homines et knuthonꝫ de gubernacꝰ dictꝰ bonis dond Epi m Regno nꝛo existꝫ ad Opatow Spectantꝫ ab hostibꝰ dictꝰ nꝛis damna passos ab omnibꝰ et singlis exactionibꝰ contribucionibꝰ fiendꝫ et solucionibꝰ et datijs pro usu et reipublice necessitate instituꝫ et instituendis quibuscꝰ non exemptꝫ aut exemptandꝫ liberandos et exemptos tuendꝫ dond liberamꝰ pꝛ et exim̃ꝰ patribꝰ tamdiu pꝛdus Promotꝫ dond Epꝰ Census suos de usꝰ suis percipiat Et quidem epus Opatow usq gaudebit libertate pꝛ alias donata Cui nos Vobis Vniuꝫis et singlis dignitarijs et officialibꝰ et ffuturis quibuscunꝫ ꝛcc Damꝰ mandꝫ pro tempore existentibꝰ quatenꝰ dictos Vniuꝫos homines et nobiles in quibuscꝰ bonis Prelati dond Epi ad dictꝫ Opatow pertinꝫ et in terra Gaudentes existentes tam hinc inde liberc tueri manuteneri et conseruari debeant Nec ipsos ad aliud pꝛ aliquo officio exercendum seu ad aliquas factiones pꝛ ꝛcd nꝛi Dat Cracouie Sabbato ad festꝫ Pmotꝫ et Jude Apli Anno dñi Millesimo quingentesimo quarto

knuthombꝫ

Saluumconductꝫ Oratoꝛibꝫ palatini Moldauie

Alexander ꝛc Regnum ꝛc Quia Nuncij et Oratores Magnifici Johannis Woywode Moldauiensis ad nos in proximo venturi nostri Regni pacifici Salumconductꝫ plenum pꝛ et omnibus securitatꝫ ad nos huc et alias obitꝫ in regnum regni et totidem humanos personas etiam vel alias

ad eand omnibus seruis equis thezauris bonis et rebus quas ipsi habu
erint p̃ terras uras seruire et aperte vendi ingenua p̃ et ea seruis ipsis
remittas uobisq; tractandi agendi et disponendi p̃ p̃ disponere ut uidispo
sue ad ꝓfectum terrarum p̃dictarum noldamie ad omnia eorum seruis equis
thezauris bonis et rebus prefate quas ipsi habuerint fr̃e ut p̃fertur seruire
et aperte vendere et redemptionem dictum et ꝓmissum dare p̃ et pactis tenore
presentium uigore Quem quidem Salvumconductum nostrum in omnibus punctis
articulis et clausulis nos Rex ꝓfatus pro nob et omnibus prelatis baronibus
proceribus et subditis quibuscunq; ore prelatis nunciis et oratoribus sup
dicti Boglay Woywode Moldauie tenere et obseruare p̃mittimus et polliceri per uerbum
in verbo nro regio et fide nra regiam promittim et polliceri per uerbum
sine dolo et fraude cum p̃ salvoconductum nro in nullo ꝓtenium
publice aut occulte directe nec in directe Quod est fides et anima
nra fides p̃ et anima eius dicti Woywode Ecclesiarum ꝓlatorum
Baronum proceru et eius subditorum nrorum ffidelium ac nunciorum p̃
minorum Dat Cracouie die dominica ad festum Sancti Blasii et fidei
Anno domini Millesimo quingentesimo ꝓto

Consensus redimcõis domino ostrorogo

Nos quo Dñs Cracouie terre Pod m dic Nunciis et fidei Anno Da
ni Consensimus Felix Kolowski Redmich Villas domino et ostrowsko
de Manicz Nobilis Barbar ostrowska Richte eius Joannis Borzichowski
cetera angustie summazed ꝛc In Forma Camerarum

Lra Datalicionalis nre Elizabeth de dmo

Szuze palatine Cracouien | 70 e

Alexander dei gra ꝛc Significamus ꝛc Quia in nra et Consiliariorum nro
rum presencia constitutus Magnificus petrus Kmitha de Wiszniczo palat
Crac ꝛc non vi nec dolo non circumuentus sanus mente et corpore ꝛc ipsius nra
tura ꝙ debitorarum probabita publice recognouit Quia Magnificus Rhyz
bath de Dmoszicze Consorti sue legitime ipse et sup tota Ciuitate nra
Thorun Sandecz Bellis ꝙ ad eam pertinentibz tenute sue et sup suis
pertinenciis quas hyt in eisdem bonis Sandecz ascripta Trecentis
florenorum hungaricalium puri Quos ꝛc et nisi pendicz Ratum
habet et totidem racionem datalicii debit donat dotalitium et assignat

Et Coram nob, nyster terre consuetudine Cum consensu nro qm dominus pntibz resignauit pntibz ꝙ tus nus dat donat dotalicium reformat inscribit et resignat p rpam Elyabeth. et successores suos ciues predicte Ciuitat Sandecz villas ꝙ ad eam pticen iuxta vnu et contiguam tra rum eidem pticio kunthca et predecessoribus suis p Serenissimu principe olim dom Johannem albertum Regem polonie predecessore et germanum nrum ſr et sup eadem bona nra Sandecz usq et legittie datas inscriptas et confessas terras habeant utantur pacifice et sedm consuetudinem terrestrem in aliis dote et dotalicijs

Nos ad requisicionem pro nob aut successores nros fieri

eiusdem ciuitatis quas ipsi ciues de eisdem bonis nris possident Quapropter Nos de Consilio et assensu Baronum Regni nri Cracouiensis et Sandomiriensis ac dote et dotalicij reformatione coram nob facta et facienda in arbitrio cuiusdem pticule arbitrio Et condicionibz rata et gratam habere admittere et confirmare nrm fuit ad pbandum et pntibz ꝓbandum decretum tum dote et dotalicij pdicte consensum et admissionem nram premissa ꝙ omnia debita ac plenum hre robur pmanere medium ~~ipsi ad requisicionem~~ ~~pro nob aut successores nros fieri~~ ~~mandant~~ pntibz nris ſr salua Harum quibz Dat Cracouie Sabbato ap Omnes Sanctos Anno dom 1470

Ratificacio Molendini Radomen: Nobilium de Cazanow

Rex Wladislaus Johannes & Lasscke Regni Cancellarius

Nouerint dom Dnes ad perpetuam Rei memoriam Quibus pmpsum dubitacionis ~~ardua~~ ~~obscura~~ contingit et quotquot pro subditorum negocia et ardua quibuscunq ~~antiquorum~~ ~~affatibus~~ ~~ceterorum~~ scrutabuntur aliquid tribuisse ad perhibendum apicibus hactenus debeat remedium Quapropter Nos de Consilio dilectorum Nicolai de Kazanow de Pyzdrna ac Nicolai de Kazanow de Rua per Cancellarium nrum Nicolaum de Kazanow Canonicum Cracouiensem Leopoldum notarium nostrum mutuendum Radomiricz Radomirici ~~ipsius~~ et Nobilium Stanislai Andree et Bartholomei per nanozum nomina posterorum fuit petitio nobis ut priuilegium eiusdem molendini ~~ipsorum~~ hereditarij nr Radom roga nobis per eundem Nicolaum originaliter exhibitum innouare ac quod illud molendinum Bonus sand olim Stanislaus dictus Taben tunc illius molendini heredem emerat illud quod Empzond appellat Cupe id quod nostrum confirmari petebant dignaremur cuius Priuilegij tenor Nos Stanislaus dictus Andree ad precem tantam rei memoriam cum eius Vota pia de mera seu Regali libertate ordinatis per nobilitatem tempore et deliberacionem eiusdem in debitis Cupe fuissent et mutantes mutandis ~~ipsi~~ transeuntes ut pro uno Kazanow et testimonio roborent Proinde Nos Wladislaus Dei gracia Rex Polonie Dalmatie Croatie Cuyauie Rassie Glaucie ac Cumanie Princeps Lithwanie necnon terrarum Cracouie Sandomirie ac

Rnaw prependen Magistrum drchiepiscopi pmundum Nicolay et Al
bti scatzd germanorum molendinatorum Radomiensium dictum Rabm
ger Magistrum strozd acts nostris ipi nra molendina mad (mund
et ponts indepenentez complacerent et ut in posterum prestatum pactat
vorpl ipi de innata nobis benignitate clemencia dictum donum
molendinum quod iacet declinius in flumine Mlozuca prout molendinum
dictum Rabindo est situatum et pie presentis damus donamus et largimur
grauose temporibus cuttzemis et cozum successoribus liber Quod sic
Andreas Petrus Nicolaus et Albertus et eorum successores habebunt possidebunt vtifruentur vendent et commutabunt et ad usus suos beneplacitos conuertent prout ipis melius et comodius videbitur et placuit de
qua quidem Molendino dictus Nicolaus et Albertus et iporum successores nobis et successoribus nris duas marcas dabunt perpetuum
census ipis vero vend emolimentum reservabit Item si
quod deus auertat ipm molendinum per ignem vel quemcunq alium modum
destrui et combustum fuerit ipm nos ad reedificandum emere molendinum
duos denarios et molendinatores vend et ad comparanda omnia scamnata
molendini nos duos denarios et molendinatores vend dare tenebim vere
nisi ipi vend molendinatores et iporum successores predemnis propriis
sumptibus lapides molares comparare et expedire Nos vt pro eisdem
Lapidibus ductura dare vel negligencia iporum molendinum evenerit
Petri molendinatores in Curia vel domus Radomiensi Rupturas so
ramina gradus valuas hostia fenestras mensas scabella et presertim
cum tempus Stanislaui vigil celebrabunt que sunt bouem Et vend
molis aut nris successoribus de soluth bonorum pannorum nichil debe
bis duos denarios dicti molendinatores prepetue dabunt ipi vero bz
no denario gaudio debebunt de omnibus aut soluth panorum villano
rum ad ab Ozechowczah usq medium et ipis medium vsq ~~ad~~ limitaneum Dominus nostr
predictus Nicolao et alberto ac iporum successoribus limes Borzeam qui
et aut iporum bona et flumen magnum ab emissione Wlgazid ad
Vpustu aggeris antiqui molendini ad antiquum flumen usq ad limitta
nam gramineam ville Jamschow ab vna et aliam partem a via antiq
molendini que ducit versus Jamschow usq ad Oleum dictam Copa
Zolw et sud usq ad Ffilias graueas Jamschowsed cum omnibus
fructibus vtilitatibus que sunt intra vel sud limitarum et in post
sum possent ad angeri In cuius rei et presentibus his testibus Rmo
in Xpo Patre Domino Simone Epo Cracouien et Magnifico domino
Laurencio de Hedzwara Palatino Cracouien Castellano de Cracouia
Sandomiriensi Laurencio Zaremba de Gorayndzka Cracouien Castellano
alijs pluribus fidedignis Actum et datum Vnde Epo die assumpcionis
Marie Virginis Anno dni Millesimo quadringentesimo quadragesimo
octauo per Manus Magnifici et Strenui ac Strenui Joannis
de Kemnezpole Regni Polonie Cancellarii et Petri de Ozechowczek
Cancellarii nostri Datorum ad Istum cursum Magnifici dni Joannis de
Cancellarii Vnde nos Considerata premissorum pensatione sincere sinceri
ris et ospos Nicolai et germanorum fratrum id et circa quod magistri
vend quidem nra auctoritate et predicti pacti de certa de mutua nra
benignitate premissorum pensatione rationabili et vtilitatum
emptorum ipi vendi genitore dicti domini et probati ac nri confirmacio

Ratificacio trãrum Marci Regine Piperarij sup domũ in Torchmija habitarum

Quia absens et ab remota prepunctata sunt super
Jaklowen denoluta et resignauit [illegible] dominus Jaklowski in manus
superiori stetam una parte Jacuten versus superius [illegible] et penes
aream desertam ab utraque parte Ju aia [illegible] ita latet et ta
longe present radem dominus [illegible] et Limitata Mansa et relicta
predet sita ad suis summerstrubi possidet et tenut Insuper [illegible] Jaklowski
Item sitad qz post Valuam [illegible] parte una penes [illegible] Bernatowi pa
rochiam et penes [illegible] Petri Pauli Mansa ab utraque partibus [illegible] ad
Kathrzema prz sund latatem dominus dominus Walthek resignant et resignat
terram vineas agri dicas Jaklowskie [illegible] parte una penes agrum [illegible]
plebanum et penes agrum Martini [illegible] parte ab altera ta lata et longa
prout sita tenut et possidet [illegible] prepunctata cum Insuper ad [illegible]
et Insuper Bartholomeus Glorzyncz fratres [illegible] Katarine post mortem
Jaklowen Nobl domino Marco Maiestatis regnalis pincerna [illegible] bona
predicto dno marco vendidit et resignauit pro marca septuaginta et una
et pro grossis Regni quatuor mod polenticalis Conventi mensure pretium in
regno marce grossos triginta in quibus computato [illegible]
penes resignauit dicta Kathrzema Grozyanka tunc prepunctas literas post
mortem Jaklowen recognouit se recepisse et Lenasse [illegible] et ad effectum a predicto
domino Marco Regnalis maiestatis procuratore pro eisdem bonis totalis et [illegible]
plenam solucionem Lxxt marcas septuaginta et [illegible] ad grossos Regni quatuor M.S
Jure vel dominii aut proprietatis pro se et suis [illegible] successoribus in eisdem
bonis relinquendo sz pleno me et dominio resignauit et resignat absedit
et absessit de predicte bonis dicto Nobli Marco habendi tenendi possidendi
vendendi Commutandi utifruendi donandi dandi prout sibi melius et [illegible]
successoribus expedire videbit [illegible] Insuper [illegible] addito et interiecto qd
predicta Kathrzema Grozyanka tunc literas et successor [illegible] ad suos po
stea per suos testes fund Nicolaum [illegible] dominus [illegible] privilegia et
munimenta Regie Maiestatis per habitata aut Commissarios fuisse eadem
bona per Regiam Maiestatem deputatos que sibi aut [illegible] successoribus an
nexa et subiecta in post forent annexata annexanda Cassauit nichi
lominus et absessit et si forte [illegible] ad Regie maiestatis aut commissarios
aliquos per quoscunque detinerentur [illegible] aut restituerentur cassata
irrita et nullius prorsus vigoris existantur nec habere debent Qi aut Ka
thrina Grozyncz fratres dicti eiusdem Kathrzine mortue et [illegible]
ipse dominus Marcus [illegible] Kathrzina Grozyanka ad Martinum seu Joannem Kathr
dalk predictum dominum Marcum [illegible] et defendere debent et obligata sunt ab omni
impedimento et a quacunque persona prepunctorum Quequidem Datum in Koch
mirka per manus Mathie de Korchina Curialis predicti Notarii domini de
Judicio quibus supra Ju Cui rei testimonium et robur firmius et [illegible]
Sigillum [illegible] appensum Nos itaque premissas literas considerantes esse
iustas eas in omnibus punctis clausulis et articulis approbauit et confirmauit
[illegible] approbamus et confirmamus decernentes eas robur perpetuo firmitatis
obtinere [illegible] et perpetuum Ju Cuius rei testimonium [illegible]
Datum Cracouie feria quinta proxima post festum Octaue Viduarum Anno
domini Millesimo quingentesimo [illegible] Regni vero [illegible] Presentibus ibidem et
Judicum Priuilegio

Jacobo Oberniuto admissio villam Crasne de
mambus [illegible] Swyrczowsky eximendi.

Confirmacio priuilegiorum Plonsk

Anno gre Mcccc[illegible] die domino proximo ante festum Symonis & Jude
apostolorum Datis & Consignatis Nobili Jacusso Swyrzgowsky scolastico Vladislauiensi
Wando Plonsko & alijs ad eum pertinentibus de mandato Nobilis Jacobi Scho
lastici Cracouiensis

Cracovie facta gminta ad festum Sancte Hedwigis Anno dñi Millesimo
quingentesimo octavo Petrus Kmita et Ke dis in cpō patrabat dominis
Ludovico archiepō Gneznen et primate Joanne Cracovien et cancellario
placidi Erhardo Epō Nouien Magnifico Venerabilibus et Egregiis
nostris Spectabilem de Jaroslaw Castellano Cracovien Nicolao de Curo
zwanky palatino Lublinien Nicolao de Camenecz Sandomirien et
Capitaneo Cracovien Jacobo de Sprotkowa Wojnicien Joanne Joz
dan de Zaklyczyn Lancicien Castellanis Joanne de Lasko Camerla
rio Jacobo de Oppolowczy Thezaurario Aurifabri de Leszczyna Vice
Camerlario Regni nri Joanne Rapstrzyk de Chrzanow Curie nre Mar
salko Sandomirien et placidi Capitanei et Famulis Georgewski Cu
riensibus. Quo Cras pro consiliariis et Curien Quid et fidelibus deberet
Dat per Manus eiusdem Venerabilis Joannis de Lasko Curie Cancellarii
et Regni nri Camerlarii Quid nobis libebit

Perlustra Petri Myschkowskij palatini Lancicen pro opido Wadowicze obtenta

Magnificus Georgius Dei gra Ruthenie Prussie Magnusque Pomerelie Princeps
Heres de Rogzno palatinus Lancicien ad presentem Regni in cpō
patre dnum Epm Cracovien et Magnificum Petrum de Kmita et Venerabilem Nico
laum de Czmyenycz et Capitaneum Cracovien Stanislaum de Chlodz
now Radomien Castellanum Jacobi de Sprotkowa Thezaurarium et Ma
thie de Drzewicza Vicecamerlarium Regni nri Commissarios pro mandato
Regiam ad infrascripta datum et literale deputatos Kmitam de
nostrum tenutarium opidi Wadowiczze relictum olim Johannis Kobylanskij
ad fidem petam prorogavit post festum Galli Anno dñi Millesimo quin
gentesimo tercio actorum vero cuius Commissarios attestat et actam protestan
do in eodem termino in Curia Epi Cracovien presentato agente primo ter
mino et peto ultra nus de mandato Maiestatis dicti Commissarios pro
ministerialem Stanislaum Skupcza de Czyrmicza perlamatum nre p
te nec per suum procuratorem comparuit ipe petens palatinus tercio arto
in primo termino in pena Sotumarii et in Contumacia prima eodem
Judicio Commissarios presentato agente actorum nostra causa actaque
Commissarios nuncupatis reddemandi presentem quod citatorem pro eo Quia
citatus possidet et comparet violenter opidum Wadowiczze in destructo
Zathoriis fidei quod opidum Supra Serenissimum principem olim domi
num Joannem Albertum Regem Polonie germanum et fidelissimum nostrum Jure feodali
et morte preclari olim Wlodkonis ducis Zathoriensis Heredis Oppidi
est devolutum Et post mortem eiusdem Mtis Regie ad nos nre natura
lis successionis pertinuit Quod opidum nos ipe petro palatino benedi
tum dedimus attulimus et donamus per hec donationis nre literas
ramus Et illa sibi petro palatino Lancicien opidum Wadowiczze dimittat re
stituat restituat velit Ideo causa Contumacie pro ipso petro opidum Wa
dowiczze eius bono per nos Nicolaum Kmitam et eisdem dnum Lancicen
per Petrum Myschkowski Oppidi Cracovien Terre Commissarios ad primam Statum

rg.

Commissarii ad hec sacra festa pro[gra]mata post festa Pasce Elzabeth
ano eodem supradicto festatum agnete teneturd oppidi Vadowyze ubi
olim Joannis Cobylegrzky etatisset in rota termino vota voluig commissarijs
in Judicio in Curia Capte Cracovien rota festa agnete per sua pro
curatorem nostra easdem ettanias Crates Primam et secund Commissa
riales latine in se obliquentes proposuisset oratione bonorum Vadowy
ze sibi petes Nyskowsky per nostrad maiestate Regia donatorid postea
proposuerunt idem petens Palatinus parates erat dotem sua Comi
parentie dotemasset nullum inis obmittendo a posset Cras donacionis
med Matis regie sue festa expedid Vadowyze sibi petimed a seru
ad Expensas procuratoris Generose agnete petit se remitti ad veram
regiam maiestatem et dixit / domd Commissarij autem ad desectus
et ad alias insufficientias ettanias respondendo detrancari nis nitrad.
presatam pte agnetem remitti ad regiad Matem et procuratorem
palatini memorable posset dus Donad Commissarij ad ultrant in otro
mesam ads costapyla vepezyz quia dixit antea respondendo et no
obmittendo defectus ettanias qui multi sunt et inderemias ergo domd
Commissarij licite debet indirad et Commissarij festi candlat propo
sicionem et responsis hanc causa propter velox expeditis nitchigerd
med hic maiestat regie in Cracovia primo admitted a magis
attendred med Matis regie in Cracovia prosequid admittend et Ma
gnis attendred med Matis regie delaynid festabrend et suspensus
sunt ad getum diem post festum Matis med hic Cracovia in
prosequid ingressum diem ingressus mis med defendendo rozum
Matis Regiad nostra ettationis Crates commissarialis primad et secun
latinis in se obliquentes ac nostra arta Commissarialia latinis in se
obliquentia in rock vigor ut Kodex habid admittend milli parcid
nisi notando Tandy rozd nostra Matis regia et Judicio regali med
Matis regie die Sabbato proximo post festum Sancte Lucie anno
rock supradicto in termino peremptorio ad tandy vsand Matend Re
gian per festos Commissarios nros remisso ad festa petita per
Petr Agnete Procuratorem generose Agnete teneturd
esse Agnete oppidi Vadowyzed stans in termino peremptorio re
misso per Commissarios nostros sufficientes proviserind publicarunt
et dixit Generosus dus Rex Donad Agnete hic respondit ad vlti
mas tenetur pro bonis Vadowyze quia ea sunt sua bona et ad ibi
nichil habet Ex sunt bona dues Joannis Zarchozicid / et procurator
Palatini Lanicien ponendo memorable in hac verba / quod festa ag
tes dixit se ea ibi nichil habid in bonis oppidi Vadowyze
et quod ad ea vlti nigs tenetur respondit dixit asserit Generosus
Rex quod Matas dicti vidisset dignetur et admirad festa oppidi
Vadowyze et intromissionid in ea dari et assignari presata Petro pal
latino Lanicien impta Cram donationis dicti patris Mate quia rozd
rozd Mate et reprodupit Ex festa agnes dixit se in rebus bon
Vadowyze quid ea sunt sua bona et ad ibi nichil Nichil habet et
ea audiet hic nisi et posset causa respectu ad deliberandy et ad de
cidendy et sua partibus assignandy impta Cttationes et acta Commissa
rioid et impta rozd remittend rozd ista Matis Regie ad audiend
decretd ita Matis festum ad festa sedmid proximad sed 2 ma de
nid festa sedd proxid post festum Ocd 2 mid Anno d rock suprascripto
terminus ita Magnus Petrid Nyskowsky palatinid Lanicien tunc
actord et Generosum agnetem Rokitid alias Joannis Kobylegrzky de
ma dicto nro suppositus ad festa sedmid post festum Natiuitatis domid

Et habuerit partes prefate venit ad tempus statutum de stando et
et ad diem statum ffinalem desuper recipiendum alias mota retinuerunt
et retinuerunt ad satisfaciendum legales et mota acta Commissarialia
lamine in se Magnetica in rol. vigor. presentis habet de rebus
mobilibus vite partibus illesis tunc anno domini Millesimo quingentesimo
primo Crastino videlicet die Martis regis in Gallicato ad festum Sancte
Sancte Marie Magdalene Magnificus Petrus Myszkowski Palatinus
Lanciciensis Generalis ad agendum relictum olim Joannis Cobylinski
tenutarii opidi Radomyszl pro se tenutario pro tempore
per viam Matrem regiam ad debitandum et definiendum tempore mota
finem et finalem retinentiam legalis et mota acta et remissionem
Commissarium ad Generosum ad finem viz Matis regis et mota
retinentium et acta viz pro bonis opidi Radomyszl
sibi Magnifico Petro pro nostra Matrem donec ita bonis sunt
duo Castella florenorum et totidem damni in bonis redimat eidem
viz Cum quod Cottanos in hunc sequitur modo pro eo quia
te tenus possessor et occupator violenti opidi Radomyszl in destri
ctu Zathoriensi situati ipsos opidi super Generosum Dominum
olim domi Joannem Albertum regem Polonie et Jure feodali et
morte precluri olim Wlodislaus dum Zathoriensi hereditis
et devolutum Et post mortem eiusdem Magnifici Majestatis regis dicto
domi vel quo sibi Magnifico Petro Myszkowski de Myszkow heredi
palatino Lanciciensi Generoso ad agendum relictam olim Joannis Co
bylinski Super Generosum Dominum olim domi Alexandrum regem
regem Polonie dominum nostrum graciosum vere naturalem Successorem et
devolutum quod opidi sua Majestas sibi Petro Palatino hereditarie
dedit donavit et attulit Cui hec donationis sue Majestas lauda
vit et te sibi Petro Palatino Statum opidi Radomyszl dimitte
re de eo defendere vel dis ibi te attenuit pro prefato
opidi Radomyszl ita bono sunt duo Castella florenorum et totidem
damnificas vidimus responsiva Propterea fuit acta ad festum
Sancti Laurencii viduis viz Matis regis anno domi vel supposito
Magnifici Petri Myszkowski de Myszkow heredi palatini Lanciciensi
Generoso ad agendum relictam olim Generosi Joannis Cobylinski
tenutarii opidi Radomyszl ita bonis sic duo Castella florenorum
in termino recuperato ad satisfaciendum et acta videlicet demandavit
Cuius Commissario ad satisfaciendum de eis pro eo quia te tenus et oc
cupas violenti opidum Radomyszl in destricto Zathoriensi situati opidi
opidum Supra Generosum Dominum olim domi Joannem Albertum Re
gem Polonie et Jure feodali et morte Polani domi Wlodislaus
dum Zathoriensi heredis stirpis et devolutum Et post mortem eiusdem
Majestatis regis Sup. nostram regiam Majestatem vere naturalis
lis Successionis est devolutum quod opidi nos sibi Petro hereditario
vie dedimus donavimus et donamus sic hec donaroni viz Matis regis
laudavit et te sibi Petro Palatino presentem opidi Radomyszl dimitte
re de eo defendere vel dis ibi te venerat pro prefato opido ita bono sic
duo Castella florenorum et dat sibi palatino Ministrialis Stat Glusticia
de Cazymirza et eadem bona Radomyszl in plenum de nunc ad postea
tunc Citandi facia secta ad festum Sancti Bartholomei apli Celebrandi Ju
dicium viz Matis regis Anno domi millesimo quingentesimo primo Magnifi
cus Petrus Myszkowski palatinus Lanciciensis heres de Myszkow Generosus Ag
entem tenutarii opidi Radomyszl relictam olim Generosi Joannis Cobylinski

an pena xl ſbi et nudiis totidem pro repreſſione pignor in pbisz
in bonis Radomyſzl nudnath condemnauit pront Stanislaus Chuppa
Ministrialis de Cazymirza nudnath requiſitus retud nudnio nro regali
recognouit quia in pfatis bonis Radomyſzl pignora fuit reperta
et datus eſt eidz Magnifico Petro palatino Lanciciensi presentis Petri
Stanislai ministrialis de nre in eadem patuerz in bona Radomyſzl
ad intromittendz retud feria qta ad festum Sancti Zacharie cundem
feria in indicio nro Mathi regis Anno dni Millesimo quingentesimo
octauo finali et vltimatim Magnificus Petrus Myſkowſki palatinus
Lanciciensi Generosi Agnetis Armatus Opidi Radomyſzl rebellem olim
Joannis Cobyerzyczki in pena Centum ſbi et nudiis totidem pro re
pensionis intromissionis Opidi Valoviensis condemnat presentibus Thoma Gluska
de Cazymirza retud nudnio nro recognt quia intromissio in opido
Radomyſzl reperta et ea nob remissa in eodz nudnio nro Per
tabulas pz remissa de Brachio suo ad auctoritat Capitaneale Ca
petanei pz Generosum Stanislaum de Brudzewo et mandat ut pz Capitaneum pro tem
pore ctis Prefatum Petrum palatinum Lanciciensi in opidz Radomyſzl in
tromittat et sibi eundz opidi possessionem det et tradat ad effectum in
tromissi pz ab omnibus violentijs insultibz emulis et singulariu personaru
Status Ordinis Regni et ordinationis auctoritate Brachij sui et offerri
sui regia nre Sozmam ac regni nri consuetudinem tueatur et defen
dat pront Hec omnia Lanicij in Castro ade et libz nre regalibz et Comi
tiarzud Palatzud cõtentus pro omnia et singula premissa et singulis
quibus interest vel interesse potest notifica et ad notitiam publicam deducta
et deducta esse volumz haud figuris Quibus nostrum publicum appensum
testimonio Literarum

Succoriatus Sanocen vp.

Feria sexta festi Sancti Luce Evangte datus est Succameriatus
Sanocen Nobili Swychowski per cessum vel decessum Stanislai
Dobrogosthij pelka eiusdz succameriatus obtinui et immediati
possessoris Anno domini Millesimo quingentesimo quarto

Duas Sigismundi mille et quingetos zł flor. de Zuppis soluendorum inscriptio:

Alexander Dei Gratia Rex Poloniae Magnus Dux Lithuaniae Russiae Prussiae
illustrissimo Principi Dño Sigismundo Maiori glogouie et in Slezia duci
Germano suo Charissimo Pro debito ducenti Millium florenorum
renouid per nos illustrissimum Patrem Principem alias Ducatus Troccensis et pro
certis aliis ad Statum nostrum Regium spectantibus Ducatus Oppouiensis
illustrissimi Fratris nri per nos hereditarie possessi Quam
summam nos ad plenum compositi debet Mille florenos
nos debitos illustris Principis Dñi Joannis de Zuppis nri Vicecancellarii Mille et
Quingentos florenos debeat percipere Quinque Millia duos flo
renos Prefatus Princeps Dñus Sigismundus Dux Lithuaniae nobis de
nouembus Mazouiae Principibus Dñis Joanni nostro Charissimo Fratri nostro illustris debi
tores et fidei Cognationis nre Principes Dñi Joannis datus assumptis pront

Reductio aureorum in florenos numoru
dna Sigismundo in Zuppis inscriptorum

Ratificatio Theolonei Sandomiriey ac Mille et octogetoru flor: dux Sigismundo donator

xvj° g.

Designatio quinq; Milia flor ex vltima Rata ducatus Mazovie per ipm ducē Sigismūd recipiendi

Memorandū q̄ Cracovie Quia soluend et Satisfacēd debit Quinq; Milia florenor Serenissimo Principi dño Sigō Maiorgle gubr̄ oppidor et in Glogouia duc generalis nō Christo pe nos et nom ap̄d sed Contract et per alias bras pro tunc ad Glogouiā nō ad soluēd ad solucōes nr̄as q̄ncuq; nr̄is sibi ad nom eiusdem debit Quinderam Milia florenor quinq; Milia florenor nob̄ per Solaros Annā matrem Stanislai et Joannem filios duc Mazov pro vltima rata solucōis p̄ nos nob̄ nr̄is debit dēs Stanislao dēs Joanni et nr̄is dēs Stanislao et Joanni duc Mazov recipiend et tollend Reliqua vero pars debit eisdē Quinderam Milia florenor ad dēs duc Sigō vel dēs Milia florenor in Cracovia nr̄is Negligēcia p̄ alios bras nr̄as nr̄is Litteras assecuto obligatōis nr̄ate Quinderam Milia Contineb̄ aut tassat p̄ patres Quoru nobis Reuerendis dēs Sebastiano de Sancto et Stanislao ac Joanne filios eius duobus Mazov Comitib̄ quatinq; ipd dēs Sigō debit Quinq; Milia florenor nob̄ p̄ nos pro vltima rata debitos et nr̄iptos dēs solvat et exhibe de bonis Quinq; Milib̄ florenor nos quittos quitab̄ et perpetuo haud ne dat Cracovie feria tercia post festū Ottonis et Jude Apl̄or Anno dom Millesimo quingentesimo ipso Regni nr̄i tercio

Obligacio Joannis Zaramba duorum lia flor pro festo sancti Michaelis Stanislao Jaroszky soluendor

Memorandū q̄ Cracovie Quia constitutus personal coram nob̄ Generos Joannes Zaramba de Calyndowa Capitaneus Mazovie pol̄ quib et Terrestr̄is Castri et bonor nr̄or Cracouie ad vota nra fidelit et se debitorem principalem ponendo pro nob̄ recognouit quia Generoso et Strenuo Stanislo Jaroszky Capitaneo Chmyznen et Luzien nro fideli dilecto duo Milia Milia florenor hungaricalium in moneta nra et nros quit in regno nro euerendis ei debiti pro nob apud eund Jaroszky contracti pro festo Sancti Michaelis proxime venturo pro nob̄ solvi promisit se p̄ et successores suos bonis nr̄is et nr̄orib̄ quibus Castri nro Cracouie duo Milia florenor pro debito tempore nob̄ nr̄isq; ipd Jaroszky duo solucionis aut dem Zaramba nō solvent eo tūc ipd festo Sancti Michaelis adueniente Dictus Joannes Zaramba de Castro et bonis nr̄is Cracouie villis p dicta pertinentibus in terra Cracouien dette consensu nob̄ quib̄ libere potest ad id audiente in manus eiusd Stanislai Jaroszky et suor dem nemine Successor debit absq; vlla procrastinacione rendere cum eo nos

in eadē bona ꝛcā ꝛculem possessionem assignamꝰ et eidē presen
tiū damꝰ patribus dēcreū vpā bona Grabow pr̄ vpm Stanꝰ
et suos ītimos successores magīm dōm dōmdnam et effectū tenē
orginaliū inscriptionū super eadē bona pr̄ nos seu antecessores nros
Petro Joānī Zaramba seu antecessoribus suis rōnabiliter tenenda
habenda possidenda et vsufruenda pacifice usq ad integrā dnoꝝ
Milliū florenoꝝ dēo Sta° Jaroslk aut successoribus suis Colnoꝝ
Quo sōto possessiō tanē tōtū bonoꝝ d vpm Zaramba et successoꝝ
suoꝝ redeat pleno Jure Jurib⁹ nr̄is semper Salvis Hanc et alia
Cartam fieri iussimꝰ in Vigilia omīū Sōtoꝝ dōno dōmo Millmo
quingentesimo 9mo Regni nr̄i Anno

Mille mrc Stanislao Jaroslk in Zuppis mscpat

Nos Sigismundꝰ ꝛc Regnū ꝛc Ruthenie Memoꝝ Stanislaū Jaroslk Capta
neū Chmielnicen Cracoñ nr̄m fidelem dilectū pro Mille mrc
pmoniand pr̄ vpm nob in medietate dat et pr̄ Serenissimū dōmū
regem fratrē nr̄m ad Stanislao in proximis suis anis singlis
pro festo Nativitat Xpi solui de Zuppis nr̄is Myechoviensibus usq
ad plenariā retemptionē et retentionē nr̄ipsius nūdemq veriorem ip
sum recipiendi Sibi pro dicto debiti sui Mille marcarū de Zup
pis nr̄is retinendi consensū nr̄m regiū dēmq et damꝰ patribus
Volui et decreui ut ipe Stanislaus et sui ītimi successores p̄dictas
Mille marcas pecuniand de p̄fatis Zuppis nr̄is quousq vsq et di
cendā ipsius pecuniē emptā regualiā Mat usq ad totalem retemptionē
rem nr̄e matrem quod premissū sit vtrimq̄ posse pacifice et
de bono ad bonum Mat regualiā prendent
Mille marcas antedictas usq ad retemptionē Cmē p̄dictē pecu
niē p̄fatis patribus decretis Cracoñ ad Festū Nativitatis Xpi
proxime futurū Cracoñ Anno dōmi Millesimo quingentesimo 9mo

Stanō Jaroslk expectativa p̄o Suffrageatu Cracovien

Nos Sigismundꝰ ꝛc Regnū ꝛc Ruthenie Memoꝝ Propter fidelia seruicia et assidua
Venerosi ac Strenui Stanislai Jaroslk Capitanei Chmielnicen et Cracoñ
nr̄i fidelis dilecti quē nob ac nr̄is fidelib⁹ ꝛcā constanti et Strenue mpe
dere consueuit fidei horum intuitu de Speciali grā et sciencia regijs ac
gratiā expectativā sup Suffrageatu Cracoñ ad Festū illud pr̄ef
sum et decessum Venerosi patris Oydlowczeski modernū vsq Suffragā
natis possessoꝝ vacū obtinentis dandi donandi et conferendi sup dam
pe damnus et conferimus patribus decreū pe vpm Stanislaū Jaroslk
Suffragatū Cracoñ hmōdi ad Festū sē vt p̄fatus vacaturū
tenendi habendi et possidendi usq ad retentionē dē vpīs Stanislai tpe
tunc ad superioꝝ regentiū assumend Regnū vobis omnib⁹ et singlis

Duorum millium flor. Stam. Jazoßky m rensu Ludeor. poznamen. inscripcio

Nos Alexander &c. Regni Polonie &c. Damus Egregio Stanislao Jazoßky Capitaneo Chmielnicen. fideli nostro dilecto pro debito duorum Millium florenorum Hungaricalium nobis aureo pro nostra et reipublice necessitate per nos apud eum mutuo recepto satisfieri mandamus Quocirca eidem Stanislao et suis successoribus suis tenore presentium damus et concedimus plenam potestatem et liberam facultatem Judeos nostros Poznanenses et Cracovienses pro tempore existentes quos ad Stanislaum de eisdem pro rata ipsorum contingente pro tempore et quo ad nos spectant respondere Quittancias ab eo recipiendi quas in eisdem et earum singulis fieri recipiique et nostro Regio roborate essent sigillo quibus et Datum Petrikow quinta in Vigilia sancti Gregorii Anno domini Millesimo quingentesimo octavo

Judee Moyzeschowa admissio emendi domum in Civitate Cracoviensi:

Jo. de Lasko Mag. Cancellarius

Decisio cōtrouersie inter Stam^m Maldrzik et auctū de Pamyewo: occasione oppidi exci tate:

Alexander de Bogufzewo et Nicolaus dictus Maldzyk de Chodowanye vna et Lucas Kenczkos Stam^m de Pamyewo ex altera partibus oriundi ad hec dixerunt quod orta fuisset fantwndia inter eosdem ex eo quod dicti Alexander et Nicolaus dicerent bona ad ipsum ex parte matris sue deuoluta tenute ipsius Maldzyk ab vna et alios et alios quod ipse ex parte matris sue deuoluta tenute predicti essent ipsis ab altera ex quibus controuersia ad nos exorta fuit per querelas dictarum partium vt dicebant super quibus per aduocatos vtriusque partis coram nobis in iudicio constitutos hinc inde multa fuerunt proposita et allegata Tandem vero ad instantiam et requisicionem partium earundem nos Primas Ac Stanislaus post felicem coronacionem nostram Maczyslaum Episcopum Plocensem de Jaroslaw ac nonnullos alios fratres nostros ordinis predicatorum ad nostram presenciam euocari fecimus vbi in Consistorio nostro Plocensi per nos et ipsos fratres nostros diligenter examinatis et discussis premissis articulis et rationibus vtriusque partis Tandem de consilio et assensu fratrum nostrorum predictorum ac aliorum quorundam virorum discretorum ad hoc specialiter vocatorum Nos Primas Ac Stanislaus Archiepiscopus Gnesnensis Sedis Apostolice Legatus natus Ac Regni Polonie

Translacio trarum Joãnis de Buzacz seniozis de minoz in manus Sigillum

Confirmatio Priuilegiorū Jo^nis Schyling et Ka^ne consortis sue Ciuium Poznanen

q̄ nouū in Rybiny & Bachcow

In nomine dñi amen. Ad pētiōē rei memoriā cautū erit ne
decreta antiquitus ad utilitatē aut indemnitatē plurimū grossā p̄sens memo-
ria breuis memorie posterorū commendat. Proinde nos Alexander dei gr̄a Pol-
one vyagnusbrg Lithuanie necnō terrarū Cracouie Sandomirie Siradie Lauren
Chuiauie Cuyssie pomeranie Cuthen Elbingen & pomeranie dux & hered &c Significa-
mus p̄sentib⁹ quib⁹ expedit vniu̅sis p̄sentes & futuris Quod nobis fidelib⁹ nr̄is
nouū famosor Johannes Schyling et Katherine Chuingin Ciuib⁹ Poznanien nob⁹ pre-
tacta fuit petitiō ut p̄mia regia eis nup̄ per nos ac p̄decessores nr̄os gross
approbari ratificari et confirmari dignaremur Cuius tenor sequit̄ In nomine dñi
Amen. Ad p̄petuā rei memoriā Cum ad stabilitatē plurimū expedit regias sanctiones
actus p̄sentium p̄tenus diuturnis temporū curriculis inconcussos
decreta Regū Polonie nostre terreq̄ Cracouie Sandomirie Siradie Lauren
Chuiauie Magnusbrg Lithuanie Russie p̄ussie pomeranie Cuyauie & Elbingen pome-
ranie &c dux & hered &c Significam⁹ tenor p̄sentiū quib⁹ expedit vniu̅sis
p̄sentib⁹ et futuris Hac memoria habitūr Quod pro parte discretor Nicolai
Capel de poznania decretor doctoris Caspar poznanien decretor nec Johannis
Nanus famosi Magistri Gregorii de eadē poznania Ciuium Cracouien nob⁹ Bene-
tacte sue humiliter supplicarūt fundat⁹ fuisset inter alia p̄uilegia alta sup̄ hered-
tatib⁹ et possessionib⁹ eor̄ alias in alio desiderat⁹ p̄sentiū p̄uilegia
p̄cepta ordinat⁹ Aliud vero atq; aliud videbat⁹ p̄mia p̄cepta p̄dicta
habendo vestra gr̄a eorundē robora et firmata Ea gratiose duximus confirmanda
p̄mia tenorib⁹ p̄sentiū de certa sciencia et animo deliberato Confirmamus
Ea nomine dñi Amen Cum
Cracouien Sandomirien Siradien Lauren Chuiauien Cuyauien pomeranie
Cuthen Elbingen pomeranie dux & hered &c Significam⁹ tenor p̄sentiū quib⁹ expedit
vniu̅sis p̄sentib⁹ et futuris Quod nobis fidelib⁹ nr̄is Nicolao Capel
de poznania decretor doctori Caspar poznanien decretor nec Johanni
Nano famosi Magistri Gregorii de eadē poznania Ciuium Cracouien nob⁹ dilectis
tacte sue humiliter supplicarūt fundat⁹ fuisset inter alia p̄uilegia alta sup̄ hered-
tatib⁹ et possessionib⁹ eor̄ alias in alio desiderat⁹ p̄sentiū p̄uilegia
p̄cepta ordinat⁹ Aliud vero atq; aliud videbat⁹ p̄mia p̄cepta p̄dicta
habendo vestra gr̄a eorundē robora et firmata Ea gratiose duximus confirmanda
p̄mia tenorib⁹ p̄sentiū de certa sciencia et animo deliberato Confirmamus
Ea nomine dñi Amen Cum

Oppidū pleschow Nicolao duci Oppavien zoe dotis per Joannē et andream germanos de thanczin obligatur

Et ab his sortibus quas in Oppido et villis dictus olim Obyzl
Gentor ipsorum recepit Petrum Nicolao suo Oppaviensi et Ruthiboriensi
post grauissimam dimicationem recepit hereditario de Tanczin perpetuo tempore
suo desponsatam Ruthenam dotis nuncupatione assignauerunt et de eis vide
rendererunt nuncupauerunt et assignat ac gratiose vendiderunt in perpetuum
pro quod Nicolaus suus, quos et heredes suos vendidit opidum et
schola et villas ad illud pertinentes cum omnibus et singulis suis cultibus domibus
areis hortis allodiis aquis fluminibus pomeriis Cimiteriis ortis aduocatia
Consulatu opidanis kmethonibus hominibus agricolis Colonis scholaribus
tabernatoribus rotonis scholaribus tabernis censibus laboribus honoribus
agris armis prato Campis silvis Cacz Cayz molendinis Rubis venandi
nibus fixatis Campis Molisinis aquibus et molendinis et pertinen
tiis suis fluuiis Aquis quazitibus paludibus tozzetibus et aquarum
decursibus piscinis vinariis pratorum et piscibus Molendinis aquatoriis
venatibus et equinis cum et constructis et quatuor ad vnum Ci
tationibus fructibus et obuencionibus quibuscunque nominibus inuocatis
et quibuscunque ad opidum Cour quantumcunque spectantibus ac ad omne jure
dominium et proprietatis sua late longe et diffuse metis et limitibus seu gran
dinibus existunt ac prout illud et illas ipse Joannes et Andreas eorum
et alius genitor Obyzeus tenuerunt et habuerunt Nichil juris domi
nii et proprietatis prefati et suis successoribus reservando tamen de
to hereditario et perpetuo ~~nullo reservando Regie~~ venerit habi
dum possidendi et pacifice vtifruendum dandum donandi vendendi
commutandi alienandum resignandi et in suos successores et fratres
suos beneplacitos libere commutandi, tenore presencium nichil in proprietate ad
nos

sub vadio dcc
marchis flor gd
pactis restituendis

nos vel successores nostros quia ipsi germani de Tanczin promiserunt et
pactus promittit se et successores ~~prefatum~~ Nicolaum Andream
~~et Andream germanos fratres ipsorum~~ ab omnibus impedimentis molestiis
personis suis vel quibuslibet personis spectat presentis negotii
juris communis regni nostri consuetudine huius et libertate opidi eiusdem
perpetuis manendis in bonis suis ipsis nostro et successorum nostrorum
per ipsos Tanczinski adhortabitur tenebitur ipsum Andream
predictum heredem de Tanczin ~~germanum~~ sororem post consummatum matrimo
nium ad ea contracta ad hoc nullo modo quod se abrenuncet et dicat
aliquo vsque sexta de bonis paternalibus et maternalibus quibuscunque
quos regni nostri consuetudine quod vos germanus ipsius Andree
amplius nos dicta pro aliquo impedire nec molestare si in bonis
ipsius debet retentare et tenere duodecimonibus sum nunc consuetudi
nem regni nostri. Nos omnia premissa firmi ac perpetui roboris esse
decernentes tenore presencium mediante in Anno domini Millesimo ccc. xcvi. Dat Cracouie
sexta quinta in Vigilia omnium sanctorum Anno domini Millesimo quingentesimo vicesimo

Mandatu ad Jordan Zupparum vt duci Si
gismundo susceptam Zuppis summam exoluat.

Monitoriales m Cōsiliarios pro Regre ob certū debitū apud Salomonē Cracovien con: tractū: fidecubentes

ei alijs Quatuor Millibus florenorum hungaricalium cum pena nunc spontis fra
nos suscepte succumbent ac si duo et singula debita ita quod eisdem Credi
toribus eorum ante Millia florenorum hungaricalium tanquam capitale et in
stum debitum solui et reponi debebunt ac ipse obligant sub eisdem renuncia
cionibus et protestacionibus nec non interdicti sibi remissionibus omnibus
defensionibus remedijs nec et fori canonici legum Ordinationibus et reserui
nibus ab omnibus alijs ipsis nouissime scripti Millium florenorum unga
ricalium quibus quo uno pronut hec omnia et alia nostre
partis conscripta et notata habentur Insuper ut pro obligationis
obligacio debitum sortiant effectum fratres hinc et inde nouerint ipse
prefatum dominum petrum Salomonis preceptorem predictorum suum et fratrum
fratrum predictorum nominibus debita ad instantiam requisicionem Quatuor ipse
rogare fratribus obligationis contra Prelatos duos obligand et fide
iussores huius predictos nominibus suis ad instar promissionum
et interdicti huius date et firmand ac cetera mandata deputarunt
Nos itaque Joannes abbas et nos fratres personibus Hungarie nos
fratris et nostri et successorum perpetuitatis nominibus ad instar
Excommunicacionum et interdicti finis decretis laudas et approbamus
damus et approbamus tenore presencium nichil pro honestate et ar
rerum ac totalium status personarum mandantes Quatenus Vene
rabilem

deputatum et ad hebrium qui vigore pacis nominum nec
pe expressa et nominatim ipsius duos fidemissores et obligantes vest
rum in ipso patrem dominum Andream archiepum Cracouien et Jma
tem Joannem Cracouien et Erasmum Plocen Episcopos Spalatens de Ni
colo Laurencium Nicolai de Crosnensis Sublimen palatinos Nicolaum de
Camyenyecz Capitaneum Cracouien Dominicum Jacobum Opolien Voy
wodas Joannem Jordan Cracouien Castellanos Joannem de Lasko Camerarium
Mathiam de Odrzewia Cracouien Camerarium et Jacobum de Opolien Vratis
laviens Regni nostri Auditores et intelligentes nouit et requisitus Quia
hec nostra Gracia ad festum Nativitatis proxime futurum proxime Petro
Salomonis Joannem doctorem et Nicolaum filium suum Creditoribus predictis integra et
festo obligationis predicte pro eo sponte fratrum Quatuor Millia
florenorum hungaricalium pro medio sequenti deputatorum dent tradant
soluant et soluant et obligationi eorum satisfaciant Alioquin ubi pro illo
festo datum solucionis non impenderint si ad festum Epiphanie domini proxime
venturi fratres illam quod tradiderint et ne Cristinus eiusdem festi dicti Credi
toribus ante Millia florenorum hungaricalium pro eo obligata reponant
et soluant eosdem et ad effectum quod tempore eiusdem Creditoribus presentibus
Indemnibus tardius peremptoris ac tenus Canonica monicione premissa
pe et execucio fiscis et assignauit ibi rursus ecclesias excommunica
cio et interdicti sentencias se incurrerint nunciosos ipso facto hi demum Glaci
mauri sui ebdem consedentes sponte eorum sub eorum recognouerint se iuste et le
gitime ingressa effectu interpretis pene fuisse incursos et requisitos eorum
fratres sentencias incursuros si hinc nominis satisfaciendi neglexerint ipsis
latas decretas et ignorandas Nos Joannes abbas et nos fratres
instantis huiusmodi supplicacionibus requisicionibus et alijs hinc
hinc et fratres Prelatos duos nostros superius nominatim descriptos inquisi
pulsibus monendo sed hec nostra effectui non parentes fratres pronut et
hec et fratres presentes fratres Cristinus nouerit auctoritate Apostolica qua
fungimur in hac parte in hiis scriptis remittimus ignoranti et negligencia nos

Et mera lora ad que deuenerit et ydem in eis manserint Exhastro nutz
dicto suppeninq Volis igit vnusquisq et singulis dñis spiritualib
et vnd nobis in virtute sancte obedientie et sub ecclesie pena
mandamq quat nos et vnd quemlibet tema trim dimittat decad ca
nonica monitione pena ipsiusq et assignare Mandamq quatin
prefatos et nos in ope pdc de Magnatos Venetos et Generosos
dnos Andream Archiepm Gneznen et Primat Joannem Cracovien
et Erasmum Plocen Episcopos Epathonem de Jazoslaw Castel
lanum Cracovien Petrum de Mirow Tannen Nicolaum de Curozwaky Lu
blinen palatinos Nicolaum de Gostynin Capitaneum Cracovien Sando
mirien Jacobum Brzezinsky Vratislavien Joannem Posnan Gneznen Ca
stellanos Joannem de Lasko Cancellarium Nathan de Brzezinsky Cra
covien et Jacobum de Brzezinsky Vratislavien Regni eorum publice
coram plebe multitudine ad diuina audienda congregata singulis die
bus dominicis et festivis alta et intelligibili voce premissos aggravatos
et congravatos denuncie et denunciari Curet alias in loco ad quem deue
nerint aut aliquis eorum venerit et ydem illuc missent aut aliqs
coram nobis essent ubi officium diuinum peragendo cessare et desistere inqui
statum interdictalem eundem volue declarand vnus quod et singulo
rum per hac nostra diffinitiua Sententia monuerent precepta nob
aut superiori vro tm nro absentia In primis ac eos et singulos
ydem et eorum fautores factores nostras obligatos nro mero et
spontaneo motu publicand curand vel nob et sed pus
sibi vnacum hac pr nra nostra publica Sententia scripti mi sub appensi
one sigilli mei sub anno die mense et loco quibus supra presentibus
ibidem vnacum Andrea de Drzewicz et Jacobo Gneznen et Primat Thesauri dnis do
minis et fratre eorum Andrea Archiepo Gneznen et Primate Thesauri dnis dom
natus Gnesten Archiepi et Epi dent hac sua in scriptis nra pro
nunciatione diffinitiua et definitiua sententia pro hac parte promulgata
et lata tempore

Judiciorum quod
Coram Reuerendissimo
patre domino Andrea
Archiepo Gneznen et Primate Thesauri dnis do
mino et Epo dent hac sua in scriptis nra pro
nunciatione diffinitiua et definitiua sententia pro hac parte promulgata
et lata tempore
primo die decima
mensis
octobris hora
tercia et
postea

Abbas Mogilen allega se in scra Camere apostolice sub pena
excois Millies sacramenti vigore quod nullo demum fidemissorum a pu
nibus processibus et mulctis absolucionem habet sine speciali mandato
Cedulam et pro feminis rei subsistentia constituat procuratores ad
recognoscendum cedulam auditores Camere apostolice debitum effectum
ad Justiciam et causas illius Judicij

Ratificatio literarum processus Nicolai Nazamowsky

Mercuria xx Octobris xx Quia pro parte procuratoris Nobilis olim
Nicolai Nazamowsky nobilium et Castellani Calissien. et Parudien. ex
tra ciuitatem sub hac vrbem actum sententiam diffinitiam ac omnem
processum nobilium Quadam in se robustos fuit et petiti cassamus ut
fuerat hac et sententias ac omnia in eis contenta approbare di
gnaremur Quam causam et sententiam tenores sunt tales Nos Joannes
de Drzewicz Castellanus Jaroslaus de Lasko Thesaurarius Jacobus
de Crusswitz Judex Cracovien et Dobrogostius de Ostrow comes
Curie Judicio pe Serenissimum principem dnum et dominum Alexan
drum regem Polonie xx dominum nostrum Gratiosissimum per nos exceptos
Visis pleno et Examine Curie Calissien vocatisque nobilibus Nico

Et ni[hi]l ulterius propter absentiam aliquorum fuerat dictum aliquem
impetitis volumus ut in obstantia absentia dominj dicti vos et
legum qui interfuistis prima remissa nec reiquamini nostrum ni
strando seu ut mandatis aliud de nouo procedendo per nos nostra
Data Vilne anno domini Natalis domini Anno eiusdem Millesimo
simo quingentesimo sexto Regni vero anno sexto Ad Relacionem Joan
nis de Wasko secretarii Maiestatis regie presentes literas Iohannes etc
scripte et expedite fuerunt Quarta Maij Vna cum et mandatis
interpte de super eadem prepunctatis testibus fidedignis et Scholastico
Anno Pridie feria quinta proxima post Crucem per eundem Exa
men Cracouie coram nobis Nobilibus Dicto Joanne Zbyrzski dicto
Czarnotha annos ut asserebat octuaginta duos et Petro Hugy pro
ducentes iuramento responsis Juxerunt dicto Examinando Ve
rum Calissien ipi Alim Joan Schostek fuisse et esse germanum de
patruelibus Et quod super[scripti] nominatorum testes testimonijs et remissa
ad ea que nobis in Commissione proxkoviensi
et stembus alios testes quatuor dicit Nobilis Joannem de Sczykow
Nicolaum de Cuthow Bartholomeum de Jamykow et Simonem de Ilkus
cozd dob pro nobis nominatorum sue prepunctatis adhuc
Qui seu ut premittur producentes iuramento responsis dicunt
ut dicti testes in Cadek deposuerunt quod Examinandi Alim Joannis
Schostek sunt germani de patruelibus Et quod super nominatorum
testium testimonijs et remissa ad ea que nobis potuit diligenua Co
missionis ac mandato sunt[scripti] sue premittitur Maie Attendo
et quod Examinandi ut et testimonio superdictorum testium comperit nobis
tuit et sumus certi esse ipi Joan ipi Alim Joan Schostek
germanum de patruelibus prepunctatis et legitimi successores
quos dicti duo Nobiles Alim Nicolai Naramowski tunc emp
ti dictorum molendinorum et dicto Examino ad ipos post mortem pat
ternum devolutorum in possessione partim et quieta pacifice molendi
dinorum vigt aquatim sub Castro Cracouien et Kolowski in fluuio Wisl
sicke hac nra sententia commissaria mediante ipsius et commissionis
auctoritate sententiando et definiendo decernendo et diffinitiuum
et sententialiter mero pariter mediante diffinendum eisdem quoad vul
molendina volud ad vos tenore presentium pro ipos Quercos talem
emptores molendinorum predictorum dicta molendina tenendi habendum
et possidendi ad eorum vtilitatibus et fructibus vniuersis alijs mera
priuilegia libertates et munimenta sicut molendina dicta data et cor
dendi nempe dicto Quercz eisdem Alim Naramowski tunc emptor
orum in molendina ipsum per ministrialem qui pro tunc ipsi
habere potuerunt dandam intromissionem et pro hanc nostra sententiam
diffinitiuam ministrialem et possessionem hac nra ad sententiam commissa
ria nulli aliquid prepunctatis ad dictos molendinos habendi pri
uilegiandi Et qui se aliquid prepunctatis habet prehendere audeat
iuris molestare Actum et Datum in Conuentione Proskouien
anno sexto Regni ipsius proxima ad dominicam Judica Anno domini M.
Millesimo quingentesimo sexto Nostri sub Sigillis Regni nostri
premissis Vlric Conradus et nos vir nostre Reuerende et Ilustr
preclarissimi Regis consiliarius et appbandi Regni Con
firmamus et Ratificamus approbamus et publicis decernendo nostre

Mazud tenores in omnibus punctis et articulis conditionibus clausulis firmitatis aliud perpetuo teneat quam moderante Deo quibus Regalis noster ad Dei laudem Sabbato festi epiphanie Domini Anno Domini Millesimo quingentesimo octavo Regni vero tercio

Absolucio Joannis Krzizanowskij ab expedicione bellica

Alexander &c

Significat nobis Nobilis Joannes Krzyzanowski Venator Sandomiriensis fidelis noster ad expeditionem bellicam nostram habeat et absolucionis debitum prestare non valeat quia filius suus qui pro eo bellum intendere debuit ad Generosum Victorem de Chemno qui in Curia Romana ad orator legatus presentem Rem propter Vnionis et singulos negotiorum et officiorum quod interest interest et nostrum Mandamus tenore presentium Joannem Krzyzanowski ne pro hac vice astringat nec teneatur sed Joannes filius suus de licencia Romano Redeat Data de Dancza feria sexta proxima post festum omnium sanctorum Anno Domini Millesimo quingentesimo octavo

Similis forme et stili bulle sub eisdem data date sunt Nobilibus Ludekero Raphaeli Krzyzanowski Mathie Krzyzanowski Jacobo Pruszk Jacobo Olugoszk

Donacio ville Wrzoblowicze Nicolao de Brzezye :-

Alexander &c

Ut nomen domini ad perpetuam rei memoriam Cum et si Regum et quorumlibet principum auctoritas ea que de iniuncta virtute et munificencia sua pro laudabili deo meritorum subditorum suorum fuerit perpetuare roborareque tamen non possunt nisi ea fidelitudinis studio quod patronum debet quo magis roborentur fiat quos de se ac de republica benemereri novit Proinde Nos Alexander Rex &c Significamus &c Quia attendentes benemerendo et fidei preclarum Generosi Nicolay de Brzezye tenutarii Lanczkorone eius publicum nostri pacis depositarii fidelis dilecti presertim vero singularem huius nostri pacis ad eius fidelia servicia que nobis et Reipublice tam expeditione Septentrionali et ac publici quod atque quacunque nobis nimis fidelis delegando fidelis delegando servando exhibet Eum ergo munificencia et liberalitate Regia nostra ut deinceps ad futura quod et publica observancia propensior esse sequi cupiat debita servicia et quod Regis nostri ac de consilio et consensu consiliariorum nostrorum ubique hic quoque predictus Nicolaus et suos successores libros bona nostra videlicet villam Wrzoblowyze in terra et districtu predicto sitam dumtaxat donacionis et assignacionis dictis damus ac donamus et assignamus pleno in perpetuum et irrevocabile pro quod Nicolaus et suos libros successores villam Gerlach Wrzoblowyze vid ordinis hominibus videlicet agricolis Jaquilinis Tabernatoribus et quorumque Solutis Onerosis

Villa Trzebownya nova erectio per Nicolaum et Stanislaum de Krzezne germanos locandam

personam Cunlibet Statuz et Condicionis q̃uãm pro causis tã magnis q̃ parvis puta furti mandi homicidij membrorum mutilandis et alijs quibuslibet enormibus vasibus et excessibus vel ipsos aut ipsorum aliquos minime respondeant comparere Nec propterea aliquibus penis sint tenebunt Nec propterea ministrales vestra vos penam pyathnadzeszta etcetera q̃ ipsi nobis vnus causa vellet demutabit vel advocato seu pro tempore existenti pro omnibus causis tã vestr alijs nostra voluntatibus Jus civile Teutonicum Advocatus vester vel nobis seu vestrorum et tenutarijs nr in Lunsbergk Statuz ad nutum de ipso quotiens comparebit de nris Theutonicis respondebit comparebunt et respondebunt suo advocato pro tempore apud vos existenti in omnibus tã dictis et alijs criminalibus et Cunctibus Causis et emergentibus in illa ipsa et omnibus contingentibus Judicandi Sententiandi diffiniendi vel exequendi punitendi et ~~corrigendi~~ plenarie dumq plenariam sa tisfactionem prout hoc ipsi nos Theutonici in suis Capitulis punctis actenus postulat et requirit Que omnia et singula p̃missa firmiter et perpetuo robore stare volumus et publicis decernimus debere per eos Nicolaum et Stanislaum suos et nr successores tã dictis villam Lezebunsza cum omnibus et singulis suis pertinentijs et obuentionibus suis tã dictis bona nra dicta Lunsbergk et una mota una et kmetes et ecclesiam Item originaliter inscripsimus supra eadem bona nra tã dicta Nicolao et Stanislao seu ~~nobis~~ successoribus suis pro nobis et successoribus nris tã dictis tenendum habendum possidendum et vtifruendum tandem quousq̃ sua pecuniaria nobis et nris in eis bonis nostris Lunsbergk inscripta ipsi Nicolao et Stanislao plenarie persolvatur Quo facto possessio tã dicta bonorum Lunsbergk q̃ ipsum villa Lezebunsza ac nos et successores nostros quoslibet pleno nris juribus uti frui possint Salvis Jn omnibus rei de dicta Cracouien foris quibuscunq̃ aliis nobis et cuilibet alteri in omnibus Anno domini Millesimo quingentesimo quarto Regni nri Anno tricesimo presentibus ut supra

Rsp. Decretu pro pte Salicidaz Cracz vendendi Salis modum continentem prolatum

In nomine domini Amen Ad perpetuam rei memoriam Cum inter primos actus quos propter observantiam sui et intelligibilitatem varietatem per nostra decreta interpretatus et declarauit Quamobrem nr tis commendare ut et omnis controversia que pro id nostr acta et progressus extinguatur et id quod ambiguum erat humanis sensibus humanis ad cognitionem veritatis patuit Proinde Nos Alexander Rex Polonie et Dominus Rs Quod dud coram nobis certa questio accidit differentes inter famosos procuratores et consules Cracouien ab una et Opidi Kiechodzien ab altera partibus pro modo Salis vendendi Nos audita parcium hinc inde coram nobis personaliter comparentium proposita et responsis nostro q̃ consilio ipsum appellandum de Kiechodz Sal vendendo coram nobis et hactenus ad execucionem

Recognicio Michaelis de Buczacz qua sibi Castrum Smyathyn per Wladislaum Regem exigendu admittitur

rg

Ego Michael Myzilo dictus de Buczacz Terrarum Smyatinen Significo Vniuersis quibus expedit futuris et futuris presentibus per presentes quod cum serenissimus princeps et dominus dominus Wladislaus dei gracia Rex Polonie Lithuanie ac princeps supremus et heres Russie ac dominus meus gracio
ex intimis Smyatinen et Colomien districtuum per hostes regni destructionis et rapt
Colomijen
tionis compassus meditaius vt sub tuicione regiminis sui fauna in eis sit perpetrata restaurari possent et hominum collocacione assidua fabrica recipiant iterum
vt inde virtus prouidencie sue laudetur Castrum Smyathyn reparare et muros exi
gere decreuit pro comodo sacre Corone regni vberiori ac hominum conseruacione et
destructuum predictorum tuicione habens igitur de me Myzilone plenam fiducia
sua serenitas attenta ac meritis mihi perpendens grata et accepta mea seruicia
volens vt sim ad ea de prompto promptior Michi Smyathyn et Colomiya Ciuitates
cum districtibus atque villis et vastitatibus earundem de consilio consiliariorum
et tutorum regni dedit donauit assignauit et largitus est tenendum habendum
vtifruendum pacifice et quiete cum omnibus et singulis suis pertinencijs vtilitatibus
seruitijs Allodijs fructibus redditibus et prouentibus diuinatoat theloneis sta
tionibus contribucionibus et muris regalibus exceptis que pro se et suis suc
cessoribus admitteranus sua serenitas reseruauit ad tempora vite mee salua vt
proximioribus heredibus per ipsam regiam Mtem ducendis maxime et meritis
polonicalium dotarum ciuitatum districtuum vastitatum et villarum possessio
ad regiam Mtem reuertatur pleno iure Racione cuius donacionis ego Myzilo
de Buczacz terrarum predictus infra hinc et octo continuo annorum sequen
cium lapsum et decursum Castrum regale Smyatkyn de nouo et fundituto
quo necesse est perfectiori meo bono reparare et muros erigere in longitudine
et latitudinem castri habiez alcius tamen muro habicied quinquies cubitis po
lonicalibus cum duabus turribus vna prodalia et altera rotunda
captiuis in loco competenciori aspecta proportione et altitudine muri circa
castri si eminserint rasuri omnibus circumferencijs et meritis pro defensione
melioris possitambrizye aspecta dispositionem tempore serenissimi domini
regis super vitaffuchi turris lublinen parcapud de salice et terra apud
vrbem bohemico et fossatum alto precop satis profundum atque latum circum
quaque vsque castri disponere laboribus propriis sumptibus impensis et
expensis effectuose deducere ad plenum Item vnum castrum debite fabricare regere
victualibus propriis pixidibus pulueribus balistis atque
telis tenere et debeo et me pactibus obligo Ac si secus fecerim et hijs
modi pacto verbo et scripto facto contrauenerim habeat regia celsitudo
nullo requisito iudice Castrum meum Buczacz cum omnibus bonis suis atque
villis hereditariis apprehendere et recipere in possessionem vsum et actualem
et tandem tenere quousque per me aut meos successores villa seu regens
monita et cum potuerit pro pena regia fuerint presoluta quibus
solutis michi vel meis Labores Castri predicti Smyatkyn per me et meos suc
cessores debebunt mee premissa hec quibus sigillum meum re Dat tropot
- feria quarta in die sancte purificacionis beate virginis / 1536

Vniuersale mercatoz Cracz boues exleopoli minantium:

Alexander ~

Vniuersis et singulis Palatinis Castellanis Capitaneis Vicecapitaneis Thelo
nearijs et pontalijs officialibus ac Ciuitatibus et oppidis nr. Cracouien et
Leopolien starz Vbilibet constitutis Cetez p. Deputatis Officialibus et
quibuslibet subditis nostr et Regnar Coronar nr officialibus et
aliis Vniuersis Gellid et fidelibus dilectis salutem et gram regiam
Ex parte Magnifici Comitis Nobilis et strenui Comitis et fidelis dilecti
Nostri fuit hic coram nobis famose Cum et Monstratus Cracouien
qui bobus mercantur a vob Leopoli Cracouia pelles conquerendo
Quod ab eis Thelonea et pontalia in Loco nuncupato vgt Pola
nyecky Brzesne per duos Vesliczek per Sandecz Zezemnowskie
pontale Tuchowskie Cobrzeczkie Gorzeczkie quod cum Roperzicz oppidu
per quatuor denarios regni et Theutonicos minus iuste exigunt et
se vna cum alijs libertatem et immunitatem ad Thelonea et ponta
lia predicta habere quod si ita est nos latere tamen nequaquam
velint quibusmodi libertatem nra libi et immunitate se hec pretendunt
Quibus mediantibus Thelonea et pontalia predicta regni possit
ea et nos coram nobis personaliter comparendo exponat Nos tandem
visis quibusmodi priuilegijs Juribus libertatibus et immunitate id quod iustum
fuit cognoscentes et prout Deum habemus cordi et debemus reputare mi
nistrare diutius ministrabimus et exercemus Quapropter Committi
mus et Mandamus quatinus huiusmodi pontalia a predictis Cum
et mercatoribus nec in loco monasterij predicti de cetero hactenus
fieri Sed vos libere absque arestando et protractione in loco predicto ac
per vias transire permittatis et defendatis Quod si secus feceritis vestri
cognominum vestrum Cum bona a bonis et rapinis predictis defendas et
tueri Ideo alias non facturi pro gratia nra Datum Cracouie feria quarta
post festum Sancti Martini Anno dni Millesimo quingentesimo octo

Forum annuale Ciuitatis Chelmen

Vniuersis dni Ad perpetuam rei memoriam Iuste gesta quesq; debent
Constitutiones et decreta ne memoria humana labentibus si fieri potest mini
mentur ne pariter pereunt Proinde Nos Alexander dei gratia Rex
Ruthenie volentes Ciuitatem nra Chelm in terra Russie positam de
diuina fauente clementia ut nos pro felici regimine felicius valeat
incrementa Jnito de speciali gratia et scientia Regijs nris fora annalia
duo Vnum pro festo Sancti Andree Apli et alium pro festo Inuen
Stanislai in mense Maio Singulis annis perpetuis nundinas et mercatum
Jndicimus et instituimus et imperpetuum per presentes perpetuo.

[illegible] [illegible] [illegible] [

at egressibus suis Jura & Jurisdiciones om[nes] [illegible] archie personatus vicar
atq; mistas que & quas hred[es] [illegible] Judeis [illegible]bus ad habendu
tenendu possidendu & quicquid sibi aut suis successoribus de[mo]ps pla
cuit perpetuo faciendu dau eidem Andree & suis posteris libere
arbitriu easdem hereditates vendendi donandi atq; commutandi consilio
tamen & consensu nr̄o ad hoc requisito et sub ea condicione Quod nob
semp in eisdem hereditatibus ad habendu tenendu fidele seruitiu
celebratur Volumq; insup et fidelibus Andreas ac suis posteris
gaudeat de speciali nr̄a gratia & fauore damq; omnimoda venatione
animaliu tam quadrupedu quam volatiliu cuiuscunq; generis seruitut
liberantes & absolutes fidelas Judeorum hereditates ab omnibus solucio
nibus & exactionibus que nr̄o nom̄e fuerunt petitu quomodolibet
requirantur & speciali eidem Andree demum Judeorum hereditatem
ab omnibus solucionibus & exactionibus a Narzasch a Pozadne a po
zaub a Crp Vdelig seuuich a bone a Dara a pozno ab alio Jud
a Castellano a Castri Cettaroud a nobis & ab eorum Jurisdicionibus se
paratos nolas penitus liberam & quitum quod no compareat
coram eis ullatenus nec tenebunt Et tam nobis coram nobis quam
litteras nostras fuerint emanatas non comparebunt coram nobis tamen
honoris no respondeat & sine pena Judicioli ad fidelem Andream et
suos successores remanentes & coram eodem respondeant de furtis de
latrociniis de capitis ofensione de Vulneribus Sanguinolentis aut no
sanguinolentis nullis sed idem Andreas ad suos posteros Judeos et
penas accipiat tam a suis hominibus qui alios offendent quam ab
aliis quibuscunq; qui suos offendent Item cum duello placiti fuer
quod mittendi fieri faciendi accipiendi vad seu fidantiam ad nullum
Judeum Andree et suorum successorum iudicium dam̄q; ofensum nec ob
eorum pecus fidelitatis tempestate depastum ut predictus Andreas ac
suos posteros libere omnimoda defensione dicte hereditatis Jure hereditario
nr̄o in perpetuum obtineat Remouendo omnes donationes fidelium
hereditatum Jn quascunq; personas tam per nos quam per predecessores nos
stros eisdem pro recompensa dictarum hereditatum perpetuum silentium
imponendo & specialiter his imponim perpetuum silentium pro ecclesie
nostre hereditate nuperua primo Bernardo pro ea quam pro
Simone de Osseth redemburgat in pecunia dudum numerata
argenti & eadem no solut nec in tempus Statuimus Item Chm̄s
ostens in presentia abbatis Boyslao Troyani & per Castrum nostrum
Dobrzyniense fuit depraudatus & pugnando contra nos per nostros
homines fuit ocisus Si predictus Boyzlaus Boyzlaus seruitia seruitia nec hereditatem
tem nobis denegabunt Si Dictus Andreas & sui posteri dum
seruitia nobis facerunt seruitia nobis facultate & hora commutatis
rationabiliter obtinendi nitra gravamina seu tenimenta Jn Cuius rei testi
monium presentes fieri fecimus & Sigilli nr̄i munimine roborari Presentibus
his testibus Comite Wolframo Castellano Comite Joanne Judice Ste
phano Boguslao Boguslao Mauricio Camerario dominis Jacobo No
tario nr̄o nostri domini Wladislai qui de mandato eius pro primi
legium scripsit Actum Anno domini Millesimo trecentesimo sexto Dat 1304

[illegible] Dobrzyn Ju dimisione [illegible] Dux etiam ante dictus
petitionibus [illegible] Abbati confederantes et presentibus premissis
legitime [illegible] idem Albertus est in possessione
et [illegible] confirmauit et innouauit predicto priuilegio desuper
de speciali gratia [illegible] et regia nostra dignitate innouando co
rroborando et confirmando Innouat et roborat et confirmat et de
nouo apud nos omnibus punctis articulis et clausulis debite ac per
petue firmitatis robur obtinet tenore presencium mediante Jnquo testi
monium et datum Cracouie sabbato proximo ante festum Sancti
Martini Anno dom Millesimo quingentesimo octauo presentibus ibidem
Nicolao et Renoldo nostre curie [illegible] domino Andrea Schrzipo
Cracouiensi et premisl [illegible] Nicolao Ploczki Capitaneo Magnifico Ven
erabilibus et Generosis Nicolao de Curozwaky palatino Lublinen
Dobrogosthio ostrorog Castellano poznaniensi Petro Schassoramez de
Pyeskowaskala Vestigiensi et Schogadzki Capitaneo et Joanne
Jordan Cracouiensi Castellanis Joanne de Lasko Camerario Jacobo
de Gydlowiecz Thesaurario et Mathia de Drzewicza Vicecamer
lario Regni nec Joanne Rapsztynski de Taniczin Marschalco
de Gandersheim et ploczki Capitaneo et Stanislao de Pyesko
waskala Quarantenario curie nostre et aliis quampluribus comitibus
et [illegible] nostris ad premissa [illegible] et fidelibus dilectis
Datum per manus eiusdem Venerabilis Joannis de Lasko R pollen
Cancellarii Cracouie nostri dilecti

Prerogatiua Petri Schidlowyeczski Molendini de mambr eius non exemendi :-

Alexander [illegible] Regnum [illegible] Quia vestra fidelium [illegible] Petri de Gydlowyecz Quarantenarii Cracouie et Joannis Poladzki de Ko
stenicz Capitanei fidelis dilecti ad olim [illegible] Regum Maiestatis [illegible] nobis
exhibitorum humiliter et deuote nouerimus intuitu huius sibi prerogati
uam [illegible] et precibus nostris [illegible] Quia molendinum nostrum apud
ad Cracouiam sub castro nostro existens in platea Sutor de mambr
pro nobis reclinemus nec aliqui subditorum nostrorum [illegible] statuis et
ordinemus [illegible] quod eidem vel suis successoribus [illegible] nec
consentire nos debebimus tamdiu [illegible] Petrus [illegible] et Ca
pitaneus apud Kostenicz [illegible] de bonorum [illegible] nostra et
de empto nos [illegible] Datum Cracouie feria [illegible] proxima ad
festum Martini Anno domini Millesimo quingentesimo octauo

Puncta infrascripta pro sententia contra virum fabricanda inter nobiles dominos Czernin ex una et Petrum Kapski ex altera partibus.

Quando sua Regia maiestas sedebat ad iudicio cum Consiliarijs suis tunc dixit dominus Longcoronski nomine Petri Krapskey reverendissime dare dictum est michi qd Czernin de me loquutus est coram bonis hominibus. Ideo ego respondeam assecuta vel obloquutam ad vestram Regiam maiestatem et pro ipsius malo respabax dum hic est coram vestra Regia maiestate et ego velim qd michi dicat volo audire et velim vra R. aij dignetur dicere si ita est &c.

Tunc respondit respondit Czernin per Karchinenbark. Reverendissime Rex dicat michi Petrus Kapski a quo hoc audivit et coram quo loquutus fui et qui michi in memoriam reduxit nolo negare. Sed quidquid sibi loquutus volo respondere. tunc iterum respondendo Petrus Kapski per eundem Longcoronski dixit dominus Slochiscowski dixit michi quod tu coram eo dixisti qd ego multa mala coram Regia maiestate Locutissimus de te. Respondendo Czernin respondit per eundem Karchinenbark Slochiscowski vel quidquid michi in memoriam redegerit Ea qd locutus non negabo imo respondere volo.

Tunc Regia maiestas mandavit amicus sen arrabatus partibus recedere et postea deliberando decrevit per palatinum Lanciciense Petro Kapski dixisti qd Czernin multa mala de te dixerit coram Regia maiestate. Ista sua maiestas mandavit ab arrabatus partibus dicere qd nō hic hoc sua maiestas ni consuetudine de quo loquerentur male sua maiestas non vedit. Sed fidem maritum sua qua cuique solvit. Sed Czernin non est tibi in ullo verus Petrus Kapski. Et coram summo Petro Kapski non est tibi in ullo verus Czernin. Et non habebit causa discordias quare nisi habere. et decrevit sua maiestas arrabatus cum honor et fidei boni animi vivere et pacifice amicitate ab iste discordijs

Resignacio ville Plonka Jamssio Swirgowsky per Obermuth facta

Alexander de Gigurramus de Pro constitutus personaliter coram nobis et Consilijs nre nobisqd expositus Nobis Joannes Obermuth tangit na dextra no compulsus nec coactus nec aliquo error dolo fraude Sanus mente et corpore qua recognovit quia bona nra dicta villam Plonka ad alios ad ea de antiquo spectantibus ne nobis nris premuniad de recepta ipsorum nobis fidi. Obligata et ne quoad possessorem pertinet ut aut habet ac nunquam premuniad fidi dut successoribus nris suis in eisdem bonis nobis respectu Nobis Jamssio Swirgowsky Cancell nro cum successoribus resignavit Cum qa premuniad summis predictis fidi dono et irrevocabili perpetua qa donavit dicta Resignata et dat de Consensu vro quod alios ne nostre voluntate et pubno voluntate quod tunc mediante nri mei et proprietate Jamssius prefatus fidi et successoribus suis in bonis post mutis qa dicta resignando Hinc quod stipulata bona nobis effectu cognoscendi nos premuniad Juste sua ea datam nos ad recipiendum premuniad Ideo in eis nobis nos ptus perpetuo pro Jamssium et eius successoribus tenendi habendi et dominio deinceps juribus nri semp Salvis Haud to Dat Cracovie feria sexta festi Sancti Luce Anno Domini 1701

Anihilato iudiciarioꝝ processuũ post frag. inhibitionũ cont. Nicolaum de Curozwaky p̃ductorum

upond demandat et quitquid post mandatum huiusmodi in causa et
mandato nat id nullius roboris vt quod fiet per hos mandatum
revocatum et annullatum sit nos quoscq; cognitionem mandatum de
ac eius tenore plenam annullamus et in nullius roboris decernimus
quod ad eius quorum interest notitiam deducimus per presentes
Dat Cracovie feria quinta ante festum Sancti Martini Anno domini
Millesimo quingentesimo quinto

Salusconductus Simonis Gromek civis Cracoviensis

Alexander &c Significamus Nobis de parte fidelis nostri Simonis
Gromek pellificis de Cracovia propter pampotatis sue conditionem ne quam
frequentia rapinis usurpatorum iniuriis detrahat quod necessitate propriis vestibus
tum et filiorumbus vendendorum satisfacere minime possit Benignitatis libertatis no
stre regiis Salusconductus in Regnis nostris Apostolice moramur nigeria pro
sua placita dissonendis dedimus et concedimus damus pro et concedimus tenore
presentium mediante ad veniendum ibidem durandum Ita quod prefatus
Simon interim in Rebus et persona suis salvus et securus sit ad quorumcunque
Judicia et prosequutiones Creditorum nostrum citatus comparere et illis respondere
teneatur Quod operam studiosam adhibeat teneatur ut pro ad tempus
pus ut nullum ad statum pinguiorem fortuna amedat Creditoribus satisfa
ciat aut eis amicabiliter componat Protanto Omnibus et singulis
subditis nostris ministris Status Regni et Quadrigenis quibus debet
in Regno nostro constituti Mandamus quatinus pretium nostrum tute
tate gratiam et Salvum conductum in omnibus punctis et articulis confirmare
et conservare servare firmiter et inviolate Cui quod non Dat Cracovie
die festa Sancta nostra ordinaria Anno Domini Millesimo
quingentesimo quinto et regni nostri tercio

Renovatio literarum Margarethe ducisse Zathoriensis continuandi solutionem trium millium florenorum de Zuppis Cracovien

Alexander &c Significamus Nobis recto ampiectu et predilecta Margaretha Du
cissa Zathoriensis quod quidam fidelis nostri Nicolaus florenorum Ungaralium
in Zuppis eius Cracovien nomine debiti per olim nuncupatos nostros
regios patentes sibi nuncupatorum fuisset exhibita Decernimus requirimus illius
tenore Nobis Nicolaus florenos in Auro Hungaricales in eisdem Zuppis Cracovien
vigore dicte Margarethe ducisse nuncupatorum nostrorum et quibus voluntas
et statuimus ut pro singulis annis eidem ducisse et illis seu illius ministris
pro Margaretha ducisse eiusdem assignarent bona et pecunia sub testimonio
nostro debent Cracovien florenos Hungaricales pro Zuppis nostris Cracovien
pro tempore existentibus exhibendum Quocirca dicte alt et vel illius ministris
eiusdem debeat denumerat vendendum et ad bona pecuniis assignarent

[illegible] Mille florenos hungaricales per nos aut successores nostros solvat
Quarta Vobis Generosis Joanni Lozdan de Zakluczyn castellano Cra-
cov. medano et aliis in futurum equitibus Zipariis Cracovien Comitib?
Mandat, quatenus presente Iuxta Margarethe aut illi vel illis cui aut
quibus ratum erit debeat tenuerit Vendeat et ad hec pariter
assignaverit Centum florenos Vngaricales singulis annis dare et retra
dare ad rond Zuppani nostrani Cracovien et Vngaricalem tam quo-
usq? dict Mille florenos per nos aut successores nros ei? Iuxte aut mi
erunt solvantur fuerint integraliter solute de quibus Centum florenos
singulis annis solvendos nos quittos pariter Harud et Dat Cracov
die festi sancti spus [illegible] Martini Anno dom Millesimo quingentesimo [illegible]

Libertas Crassnicz

Oppido Crassnicze Cuius. Dominus Raphaelis de Tarnow Cracovien Regie
aulestatis agazonibus Sandomiriensis et Plocensis Capitaneus hereditario et omnibus
villis ad illud pertinentibus. Regia autoritate ad quindecim Carthonibus ge-
nerosis similibus fertonis et octo grossis Theloneis debet liberaliter
ab hinc ad octo annos, et extunc ab eadem quolibet. Dat
Cracovie feria sexta proxima ante festum sancti Agathe [illegible]

Consensus Raphaeli Fredro villam Lisiatky vxori sue obligandi

Alexander [illegible] Regnum Polonie Memoriale hominum tenore presentium significamus quibus expedit universis. Quod cum Generosus Nicolaus de Bogdal Smolensczanczi Leopoliensis fidelis dilectus Petitionibus
[illegible] Generosorum Johannis Fredro de Pleszowczicze Lisiatzky [illegible] nuncupatorum
personaliter in Regia nostra Maiestate constitutis, per eosdem nobis porrectis
Instructa, premissaque petita Nobilis Katherine de sorte [illegible] Smolensczanczi Leopoliensis uxoris dicti
Generosi Nicolai Bogdal existentis [illegible] Lisiatzky
et antecessoribus suis nostre et Regie maiestatis fidelibus, benignam per nos gratiam ha-
beant. Idcirco Raphaelis consortem bona fidelia nostra Lisiatzky cum suis
pertinentiis mota eius tenore et effectu Regali originaliter presentibus
sibi exhibitis nostre Salutem tenenda habita et possidenda pariter cum
ad recompensandum per nos aut successores nros fuerunt Quia sicut possi-
dendo nos bonorum eorum ad nos et successores nros devolutorum plenum ius
habuimus [illegible] remanet tibi Harud et
Dat Cracovie feria Sexta in die Sancti Martini Anno domini
Millesimo quingentesimo [illegible]

Villa Vthamye in Opidum translocatio

[illegible] ad resormandos
et instaurandos
ortos pertinentes
pro stabulo fundo
fundo Fredro de
Pleszowczicze
Nobilis Catherine
alias sorte Nobilis
Stanislaus filii
[illegible] filia vo
bis bene dilecta
Leopolien ad
acta obtenta
libri [illegible] legit
et Castrey et
[illegible] in bonis
nros Lisiatzky
in Regia et [illegible]
ta per nostros
[illegible] et
nros et successores
nros conferendi
[illegible]
et [illegible] futuris

In nomine domini Amen Amen ad perpetuam rei memoriam Ne actus hominum qui sub tempore fuerit successu temporis et memoria rerum elabantur conuenit ut literarum apicibus et testium fidedignorum attestacione roborentur Proinde nos Albrandus et Siguinnus fratres de Ruonovo potionibus animarum Wernherus plebanus de Lassenmize Cunradus miles fidelis dilecti patrensis ecclesie Magnerii olim plebani de eadem Lassenmize Castellani Gundenizendi de nitore fidei in Rempublicam regem nec benemerito sibi de villa sua Rizzendorf Merhamiz in terra Ruthenie et Austrie Chelmensi constituta speciali favore et affectu admittat et admittat presentes fore quasi speciales ad Merhamiz pertinentes cum suis Curiis tributis scultetis de nec polonico et quouis alio in nec theutonico quod alias Magdeburgense dicitur et hucusque tenore presencium perpetuis temporibus duraturis Renouando eisdem omnia nostra polonica et Ruthenica modos et consuetudines bonas que apud nos theutonicos impediri possent quolibet in futurum Absolvendo insuper et liberando eosdem et singulos homines apidi nostros ab omni inquisitione omni Regni nostri palatinorum castellanorum et Capitaneorum Iudicum et sub Iudicum aliorumque dignitariorum et ministerialium ut eorum eis aut eorum eorum aliquem ad nostrum quamlibet personarum pro causis tam parvis quam magnis puta furti murdrij hominicidij membrorum mutilationis et aliis publicis excessibus enormibus et delictis citari respondere aut comparere minime teneantur nec propterea aliquas penas persolvant aut ministrialis contra eos penam pignorationis exercere et nostre eiusdem apidi nostri dominatur eorum aduocato suo pro tempore existenti pro omnibus causis predictis et aliis nostra consuetudini eiusdem nostre theutonici Aduocatus eorum pro iuramentis ministrijs suis coram prefato paulo et successoribus suis hereditarie eiusdem apidi pro tempore existentibus citati huic theutonico respondebunt Cui aduocato in causis criminalibus et civilibus Iudicandi diffiniendi forum Iudicij placendi et sententiandi damus facultatem presentibus hereditarie suis theutonicis in suis punctis et articulis postulat et requirit Pactum volumus ut hominum apidum Conditionem habeat nichilominus in foro annalia pro festivitatibus Sanctorum Albani et Laurencij singulis annis perpetuo duraturis et forum Septimanale quatuor fori dies nundinas nostri et impositi Institutis imponi ac nundinas per partes absque tributo Civitatis et apidum aliorum nostrum in terra apud Chelmense consistentibus et singulis Mercatoribus Vectoribus et Circumstantibus status fores et Conditionis hominibus more aliorum apidum dicti nostri Chelmensis fori et Iuris Dantes facultatem eisdem hominibus Vectoribus Mercatoribus et negotiatoribus in eodem Oppido duabus fororum diebus negotiandi mercandi forisfacta emendi vendendi res proprias emptas commutandi et alia negotiationis officia pro arbitrio exercendi volumus et firmiter statuimus patrocinio defendere ut Cives et singuli homines ad dictum apidum Merhamiz confluentes veniendi et recessu redeundi tam et successores eorum pertinentes communiter omnimoda nostri tabule justa pro una nobis tenentur et quibus multo consonum fidedignorum dignentur Hec omnia autem premissa firma et perpetui roboris esse decernimus tenore presencium nostre Item Capitula ut plenius illis frequentium bonum pro melioratione possessionum apidi illius conferant Decernimus Nominibus Iudicis

Oppidi vpmz ninsnsis Status et Ordines quibus libertat nostram
ab omnibus quarumbus thelonei rensibus et prefatum ab quibus
ne Cracouie solutionibus et datijs et Contributionibus quibusuis
quibusuis municipalibus nris et nr subiectis pro nra et Reipublice nrasti
tate nostrate hinc ad Gedanum dimouendi dimittendi
et denauandi damus et donamus quibus Vnius et ceteris et
subditis nris Mandauimus quod quitum libertatem eisdem Oppidanis
de Vectigalibus tenerent et obseruent In cuius rei testimonium et
Actum Cracouie feria sexta. festi Translationis Sancti Stanis
slaui Anno domini Millesimo quingentesimo octauo Regni nri Anno
tricesimo Presentibus ibidem Reuerendissimo et Illustribus in Christo pa
tribus dominis Andrea Archiepo Gneznen et Primate Joanne
Cracouien et Erasmo plocen Episcopis Nobilibus Magnifi
cis Viris et Generosis Spytkone de Iaroslaw Castellano
Cracouien Petro Kmitha de Wiszniez Palatino Cracouien et Mar
salco Regni nri Petro Kmiecicz de Kobyla Lanciciensi et Nicolao
de Chrzanow Lublinien Palatinis Nicolao de Gamrat Secre
tario et Capitaneo Cracouien et quorum Regni nri Capita
neo Gnesnen Jacobo de Dambno Vicecancellario et Capitaneo Kyoui
Joanne Jordan Cracouien Castellanis Joanne de Laski Camerario Ca
couien de Oswyencim Thesaurario Matthia de Drzewicz Vicecancel
lario Regni nri Joanne Rapsthynski de Tenczin Cracouien nri Mar
salco et Gnesnen et plocen Capitaneo Et aliis quamplurib
fidelibus et Consiliarijs et Curie nostre testibus fidedignis fidelibus nris dilectis
Datum per Manus eiusdem Venerabilis Joannis de Laski Decretorum
et Regni polonie Cancellarij Anno ut supra

Consensus obligadi transit de Matellis pistor Ruskom Altariste in Capella hungor in Ecc[le]a Cracc

Alexander et Sigismundus - Cracovie proceres memoria Venerabilis Mathie de Dzedzicza - Thesaurarius et Regni nostri Polonie Vicecancellarij - gerentes et respicientes vtiliter et honeste rebus nostris et Reipublice vtiliter et honeste rebus - Consensimus sibi et admisimus - Censum nostrum annuum Tredecim mircarum - in Matellis pistoribus Cracovien honorabili Ruskom altariste in capella hungorum in ecclesia Cathedrali Cracc sitt - pro quadringentis florenis hungaricalibus - per ipsum olim Magistratui nostro habent necessitate publica - vendendum inscribendum - et obligandum - sive perpetuo in vsus tamen recompensis - als Wawodeschaft - redimer - pro certo altari erigendo consentimusq et admittimus tenore presentium mediante - per altaristam seu altaristas pro tempore existen dicti altaris - sibi per dictum Venerabilem Mathiam de Dzedzicza Vicecancellarium Regni nostri erigendum Censum prefatum Tredecim mircarum tenendi habendi vtifruendi pacifice quoadusq et quiete possidendum - vigore presentium - Tali tamen condicione Quod altarista seu altariste pro tempore existen altaris sibi taliter et quemlibet erigendi - pro singulis quatuor temporibus anni - de redditibus nostris - pistorum prefatorum Cracovien - per tres mircas in vno fertone pecuniarum - recipiet et habebit - recipiendo et habendum - vsq ad quadringentorum florenorum hungaricalium - dicto Venerabili Mathie Vicecancellario vel successoribus suis - eiusdem altaris - taliter erigendi patronis - per nostros vel successores nostros - pro censu simili emendo - et comparando - plenariam solucionem Quibus solute - tunc dicti Census possessio ad nos et nostros successores libere peruersa redibit et deuoluetur plene et - Volumus insuper quod dictum Venerabilem Mathiam de Dzedzicza - Vicecancellarium Regni nostri - et eius successores libitum de censu prefato - vnum vel plures exemere dimittat nos - seu nostri successores successores - pretextu presentis per speciali expresso - Cui altarista seu altariste pro tempore existen - eiusdem altaris taliter erigendi aliquem casum fortuitum aduersum si quid quod deus auertat ab igne vel ab aliquo incendio - euenire contingat - in restaurandis et reedificandis matellis prefatorum pistorum nostrorum Cracovien - quo ad quadringentos census predicti - equaliter ferre debent Quia propter tibi Generoso Joannis Jordan de Zakliczin Castellano Cracovien - et procuratori nostro generali - Cracovien - ac aliis pro tempore procuribus Cracovien existentibus - Mandamus precipimus Quatinus altaristis seu altariste pro tempore existentibus altaris taliter erigendi - de censu prefato Tredecim mircarum annis singulis modo debito respondeas - aut pistoribus nostris Cracovien responderi facias - Graciis nostre sub obtentu - Vrgeo sub ordine ecclesiastico - ad quas in casu alicuius negligencie - vel solucionis prefatarum Tredecim mircarum Census annui - ipsos pistores nostros Cracovien obligamus et pariter - Jn cuius rei testimonium sigillum nostrum presentibus est subappensum datum Cracc feria quinta - post festum Oct Martini Confessoris - proxima - Anno domini Millesimo quingentesimo quarto - Regni vero nostri anno tercio

Jo de Lasske - de p[ro]c[ur]a[tore] mei ipsius

Consensus obligadi in vim recompcionis Census Carmitici Cracc Stanislao de Pyotrkow Vicesacristano Ecclie Sancte Marie in Cracouia

Alexander et Sigismundus Dei gracia Reges Polonie - Quia propter Grauem Venerabilis Mathie de Dzedzicza perpositi Gracensis et Regni nostri Vicecancellarij - gerentes nobis et respublice vtile et honeste videbatur consensimus sibi et admisimus census nostrum annuum Regali florenorum in Cracouia nostre Cracouien Stanislao de Pyotrkow Vicesacristano Ecclie sancte Marie in Cracouia

et alijs Vicecancellarijs pro tempore existentibus pro tercia florenos
in auro et centum florenos in mediantibus pro fratribus olim Marie
statim mihi per me assignate bullam vendendi mihi et obligatum
sum perpetuo michi tamen exemptionis ac Maroiderecto
reddendo pro ea altari exigendo consueta et admittendi verum patronum
mediante per altaristam seu altaristas pro tempore existentes dicti
altaris tale per dictum Venceslaum Matthiam de dazerburga Vicecan
cellarium Regni sed exigendi ecclesiam ipsum statuti florenorum centum
habendi utifruendi pariter quoque et quiete possidendum tali tamen con
ditione Quod altarista seu altariste pro tempore existentes altaris talis
ut premissum est exigi pro singulis quatuor temporibus anni de censibus
ipsi assignandis prefatorum Crandonis pro singulis florenis singulis et
singulis centenis florenorum in auro et centum florenorum in mediis grossis
dicto Venceslao Mathie Vicecancellario et successoribus suis eiusdem alta
ris tale exigendi patronis pro nos et successores nostros pro tempore existen
tibus et disponendo plenarie solvendo Quibus solutis extunc dicti
census possessio ad nos et successores nostros Vicecancellarios redibit et revolvet
plene mere hereditarie et expresse quod altarista seu altariste pro
tempore existentes eiusdem altaris tale exigendi omnem casum sortiatur ad
mensem Si quod quod deus avertat ab ipsis vel aliquo eorundem
contingat in testamentis et ordinationibus suis ultimis prefatorum Cas
pardi Nicolai Crandonis quo ad quittationem census florenorum centum
debent Quapropter tibi Generoso Johanni Jordani de Zakmyssin
Castellano Cracovien et Procuratori nostro quatenus Crandonis et alijs pro tem
pore existentibus premissorum Crandonis Mandatum Principis Quatinus
altaristis seu altaristis pro tempore existentibus altaris tale exigendi de
censu predicto florenorum centum annis singulis nostro premisso Ressidas
alijs Clericis nostris Crandonis respondere faciatis, quod nos sub optentu
nostro sub ruina bonorum ecclesiasticorum ad quas in casu absentie negligentie
nostre solvimus prefatorum centum florenorum censuis annuis per Cancellarios
nostros Crandonis obligamus et patentes has nostras obligatorias in Cuius rei
Datum Crandonie feria quinta post festum Sancti Martini Anno
nostro domini Millesimo quingentesimo octo

Alexander dei gratia Rex Polonie postea ordinationis nostre de Regis
mensa simili et expresso nobis de nobili Adam Wolodzlawski
tenutario bonorum nostrorum Regalium quos alias eisdem Regis
nostris dilectus quotidianus noster per bona nostra illa aut quamcunque
alia via ad nostrum Cracoviam aut de Cracovia seu alibi cum ea
tungent ad solarium thelonii nostri quod ipse nullibi locorum per totum
Regnum nostrum solvere consuevimus per quos olim predecessores nostros
reges Polonie extra a solarium cuius liberali et exempti contingat
transeunt per nostra et alios modos quos hiis nos tenuit Adam
ad instantiam eorum dilectorum tabulis nostris ad puram nostram
Cautam tamen ejus ori pro tunc debitis seu pro tunc via
bus statuis minime compatentibus Quidem Stanislaus de Rzeschowa

Vidim Archiepi Gneznen sup bins tris Valz et drahim Castra confectum

Andreas dei gra Archiepus Ecclie Metropolitane Gneznen Archiepus
et primas Vniuersis et singulis presentibus et futuris presens lectore
et legi audituris notum fieri cupimus tenore presentium Quia Vidi habu
mus et legimus Certas duplices Litras tenore infrascriptum non abrasas nec
aliquo Vicio aut erroe suspectas pro parte nobilium virorum Nicolai
et Henrici fratrum de Gnezdzicz nobis presentatas quarum una
quidem tenor prepalis sequitur sub hac forma Litera vero altera
sub eisdem sigillis . in pensulis pergameni more solito subnexis fuerant Sigillate et continebat Nobis per
Reuerendum patrem dominum Joannem de Lasko Ecclie nre prefatum et Regni
polonie Cancellarium Nouum Debitam primitus domino Alexandro dei
gra Regi polonie nro debitas preces et obsequia exhibita et necessitatem fortunam
tristitiam et tristes casus Quarum tenores secundum de verbo ad verbum sic
se habent Nos Henricus Kenstuk Borkardus de Cunsterbek et Borkardus
dawidis notum facimus tenore presentium quibus expedit Universis et Quibus Diligentiam presentes
literas inspecturis Quod Illustrissimus princeps
dominus dominus Vladislaus dei gra Rex polonie dominus noster gra
ciosissimus Universis notum esse cupit quod nobis ut fidelibus suis nunciantibus
et fortaliciam Valz pro nostris factendis Placitis et Baronibus sui Consilii
locare et ponere voluisset Nos tamen cupientes ipsius omnibus gratiosam
semper Justicia ad ipsi temporibus venimus nos ad gram ipsius domini
nostri et hereditario Iure prosequendum quod eum debitam reperiremus possessionem
et ipsi sine ipsi habuerunt sine nos abrenunciamus et abrenunciat papetur

Recognito mille quadringentorū flor. Georgio de paludia pro ratom facta debitorum

Alexander &c Sigismundus Quia sumendo rationem cū Benesio Georgii de paludia Capitaneo Colen pro summis nob pro cū magnifico Remasio &c debitore Mille quadringentos florenos quibus placuit placendo pro mediam Gregagend reputando Cui quid summam in computatione quali prefatus Remigius obligando sibi aut cui successoribus soluturi summa Casu quo quo predictam summam Mille quadringentorum florenorum in ratd Computatione nob soluerit Et in ea qua computatione dictam Summam Mille quadringentorum florenorum pro Georgio reperiat atq; inscribi voluimus ut de illius perpetua memoria fieret Hanc quibus &c Datd Cracouie feria quinta post festum Sancti Martini Anno dni Millesimoquingentesimoquarto

largitio victus et amictus Stanislao Rak semipauperibus ex suppis largiri solito

Alexander &c Sigismundus &c Quia attendens pauperiem pronuli Stanislai Rak semi sibi de pretato et quod modicum victum mediocriter suppo mensalibus darj consueuit ac pro annuo premio quod pauperi vota vestimenta et pellicia dignoscitur ad palatium domine Reginę mater pro quatuor temporibus per annum fieri solitis Denique camisia et lodices sibi donari et poste quotidie prandium et quia tibet, quod minus sibet dicj pro collatione sacerdotia recipere ac vadelle, ad tantum quotum alijs in eisdem suppis nec victus Eleemosine nec hubibus dari consueuit in suppis nec victus miserunt dat donari et misericordiet dumq; damq; pauperi donamus et inscribimus usq; ad vltima Rak eiusdem vite tempora tenore Quid mandamus vobis Generoso Ioan Iordan castellano Cracouien Capitaneo Visznyczensi et Zupparum Cracouien et alijs pro tempore existentibus cuiusq; vestrum quatenus Stanislaum Rak ad habitandum in eisdem Vyschgrad suppis recipiatis et pacifice et talibus quotidianis eleemosinarij suppe eiusdem frumentis et bus et omnibus et singulis supradictis prouideatis et de illis sibi ~~poudreatis~~ prouideatis per nos nobis ad rationem Zupparum predictarum ~~et de illis sibi respondeatis~~ computandis Et in testimonium hanc ordinationi Regiam nostram patentes et appensi Datd Cracouie in octauis Martini Anno domini Millesimoquingentesimo quarto

Libertas Glowno

Alexander &c Bgmstrus & Rnia attente dominis pro subdi
opidi Glowno Brzezinscz pcis Vcpilstri Randd & alijs suis
fratrum suorum hereditarij &mendis ipsis presentibus ipsi ad
preces petri pdicti Vcpilstri libertatem nostram dandd duxim
dominis qz plurimis &mendo eis libertate pdicta ab omnibus
contributionibus & solucionibus nris & reipublice qua nos
causa nsitatis ut insitendis usq ad decem annos deinceps
alijs tandem quibusdi ipi stabos cnsus & prouentus suos de eis
no parcentes Quocirca vobis vniuscuiusq dignitatis officialibus
& subditis tris pdicti modernis & futuris Mandamus ut
opidi pdicti Glowno nrosq in qua libertate nra consistit
& obseruari pr alios mandet nullas &mendos nras & rei
publice ab eis Cxpolis &cept &gendo usq ad decem annos deinc
sequ alijs quibuscunq de eis fructibus pdicti cnsus suos no percipient
seu sed nos ausuri pro grd nostra Dat Cracouie Sabbato
proximo post festum Sancti Martini Anno dni Millesimo quin
gentesimo xpto

Bistrzniza

Alexander &c Bgmstrum & Rnia postris Opidani gnosti fore
sentibus nris de Bystrzniza dnoq & sependo de nobili Adam
wolodzyslawsky tenutario bonorum nrorum Bystrzyc Rusti fassum
nobis Quod hs ipi nigod Primlegiorum retroq per alios auti
ssores meos ex datorem a solucionibus theolonarum Regni nri
exempti liberati ac essent tamen Adam ipe theolonarum
in Bystrzyc ab eis exigit cos ac pe arcta & modos alios molestat
ac ad soluendd compelle conantur in prendinum Primlegiorum pdicto
rum Rnem quidem Adam litt vestris aliquod ad ostend eorum
opidanorum ad primam nid citatum Tamen ipe litt peremptorie
vos comparentes ac ad quidam primlegia recursus pro aliis tamen
vestris ex citato & no comparente nec de suis primlegijs quicquid vigo
re eisdem Brzezinczanorum opidanis iuste theolonarum percipiendi ostendere
Nos vna cum Consciarijs nris cnsuimus & deliberauimus eosdem
muniendo & primlegijs eisdem Brzezinczanorum ab omni pdictorum
Regnis polonie ordinis & dnis decem & destinis decem & destinis
partibus Opidanos pdictos Brzezinczanorum sic vti eorum dispositum primlegium

de soluendo dcis Theolonij in Ozyez libros et exemptos ipse pro q°
et illius parcipiend pdcis dde et alijs pro tempore in Ozyez transeuntib⁹
solu̅end imp̅petuu̅ p̅petuu̅ tenor p̅nu̅ mand⁹ haud prebus &c Dat
Cracou̅ sabbato infra octau̅ sci Martini Anno dom̅ M°cc°lxxmo octo

Royclopolye foza

Rg.

Vniu̅ dom̅ Anno ad perpetuam rei memoriam fidei preco gesta
actus memoriales et decreta ex memoria humana labuntur si retrad
mu̅imur⁹ eis p̅sentibus p̅cepim⁹ Nos Alexander dei gr̅a polon et
Pomeranie dux Quia ad preces Magnifici Nicolai de Camenecz ca
stellani Cracouiensis et capitanei Cracouien ac Camperdorpe generalis
Regni nri quales in Opido Royclopole suo et alibi⁹ dnijs prezne
rum hereditario in terra Cracouien sito fori Annale pro ipso Ciui
tate fugles anis indulgem instituim⁹ et imponim⁹ volum⁹ instituim⁹
et imponim⁹ p̅ p̅nt⁹ p̅cepto⁹ duraturu̅ absq⁹ ul⁹ fundor⁹ ciuitatu̅
et oppidor⁹ nror⁹ et alibi⁹ in terra destructis predicta consuetud p̅z
mercatores negotiatores et vectores vndecu̅q⁹ venient eadem teneant et
habeant datis et vendat quibuscu̅q⁹ eisdem Mercatoribus negotiatoribus
vectoribus ubi⁹ q⁹ omnibus et singlis nr̅is⁹ Status a Ciuis hom̅ib⁹
more alibi⁹ Oppidor⁹ Regni nri fauitatem libertat⁹ q⁹ Vndecu̅q⁹ ad
Oppida p̅dicta pro diebus fori hui⁹modi annalis mercatu⁹ gra
tuend⁹ in eadem q⁹ Oppido die fori eiusdem res et merces nu̅is⁹
ge⁹ et mercimonia fiscut expedire vendendi emendi negotiandi
res pro rebus commutandi et tumbrandi alia q⁹ mercatur⁹ et nego
ciandi quod expedire videbit⁹ libere ui⁹ absq⁹ omni impedimento
et pulsu cuiusq⁹ conseruia Iudeis quoq⁹ dem̅orand⁹ Quo uma perpe
tue et firmi roboris esse decernim⁹ tenor⁹ p̅nu̅ mand⁹ Iu cuius
rei testimoniu̅ &c Actu Cracouie feria qta proxi⁹ post festu
Martini Anno d̅ni Millesimo quingentesimo quarto Regni nri anno tercio

Inferio

Grodz Grzadek

Vspvap.

Alexander &c Sigismundus &c Quo post felicem Cozana
ronem nostrum Reipublice nre oppresente necessitate m Calp flo
renod summis Bona nrad Castrum et Cimitatem Grodz ad Spdo
Gadek et villis ad Castrum illud et Spedum Schadek pertinetib
m quozd nannos possessione Magnifico Nicolao de Cmoszwaki palla
tino Lublinod nobis fmod debito nre possessionis sub rationibus
ratis et ea quidem qua spe Nicolaus nr exceptis quozd bonorum pos
sessione absq dilatione pretactaq atq huic respectant ut solvend
debiti illius sm ales Summam florenozd m illis bonis pro nos sibi
nre ptaem ut ea desinente possessionem illam sibi assignari prout ea
sibi nre ppssramus dandam, Verumquia illa necessitate urgente nos
interim partem bonorum illorum spe Nicolao nre patrui dedimus
spedd Schadek cu Brodnica et aliis villis ad Schadek pertinen
Magnifico Petro Myskowsky de Lyssow palatino Lanciciend m fmis
pecuniazd ratis per nos spectat eidem Petro Myskowski de Mi
dzy debitis nre possessionem spe restat dedim Quod ubi
nied venno quo spe Nicolaus nr respectant a nob absq spd
Petro nied et spd Nicolao nr cu Grabu possessionem ei dedim
m Schadek Tamen obstante Petri possessione pro festo Pasce no
strum elapso dare no potuim Cmis vod Nicolao ostensum qua
zimonia habente nos fmd equit et benignitat ago impend damna q
spd Nicolaus occasione nra perpessus et sibi compensar et emp
sudemin pro illis reddd ruptura Eqdem cathenas habuit m mis
sione bonorum tam spectorum q alioz et nostroz regalium k ag
nyecz de quibus ad notam nostrum Illustrissimo domino Duci Gu
ndo fratri nro affin et fautori hereditazdis qui nuncq Mallnd fl
renied fmis pro necessitate reipublice redimendis nre pro olim
Magnifico Dnod Castellano Cracouiciend et Regni poloniae thesau
rario spius Nicolai Szamand mspta tam et nr fmaard te
nentur nuncupata qua spe Nicolaus propcijs pecuniis necessario re
demptionis sue soluto fmam Vnam hungaricalem et fmis dam
nozd et guttamiazd solutaz et fmis debitozd nrorum
nozd m bonis suis hereditarijs pro olim Nicolao fratrem Re
gia mspta recepit bonis Cossyelensky que Magnifico Spytko
de Jaroslaw Castellano Cracouiend m Mallo florenis tenet et nos
ra redemptura fmq fratrem nos eidem Nicolao debitores ffe
m fmis duozd Mallnd quadringentozd et duodecim ad medie
tatem modiozd grossozd Prutzagusta orto grossis m quali
matram computand et pro debito Serenissimi olim Regis Kazi
mirj ad ni fmam octingentozd florenozd Vngaricalem pro eipsd
olim Mallnd patrem Regem spd Nicolao m dicto mspto solvi
dozd Ruam Cracouiz fmiaard ad m monetam q m florenis antedi
Nicolao pdicto et successoribus suis de bonis illis hereditarijs m bo

Nouerit uniuersis qui dubius egris tradita quarta partem de Brotho
solui tenentur argenti videlicet quod Quilibet egre tradi-
tus nadud partem solui debeat ordinamus Statuimus Quod ut
aut nadud dominus in perpetuum robur obtineat firmitatis et nulli
in posterum ausu temerario uel huic infringere patere uoluerit
duplo patribus notari fecimus nri Sigilli appensione obtinendi
sub testimonio nobilium uirorum quorum hec sunt nomina Comes Adam
Castellanus Cracouien Comes Nicolaus Palatinus Cracouiensis
Comes Gangrenus Palatinus Gnesnensis Dominus Petrus Scarla
tinus Cracouien et Custos Gnesnensis Lanceus subdapifer Gnes-
nensis Michael subdapifer Cracouien ota subbagazo Cracouien
Data Cracouie per manum terre Cracouie post Ortenum Passer Anno
domini Millesimo ducentesimo octogesimo per manus Petri Clerici
domini Nostri Gregorii Papa decimi Quinti Anno primo Nos itaque
predictis Nobilibus Regnicolis nostris rogatibus esse nostri pri
uilegii Confirmationem Martinum prepositum nostrum Cracouien
Virum de Cracouia et quod regie nre approbari ratificari et
approbari Quibus omnibus premissis punctis clausulis et articulis
approbamus ratificamus et confirmamus decernentes illud Cracouia
et quod Regie debite et perpetue firmitatis robur obtineat Verum
premissum nostre Cracouie Anno domini Cracouie feria feria tercia
infra Octauas Corporis Christi Martini Anno domini Millesimo quingentesimo
quarto Pontificatus Nostri Anno et Regiminis nri Anno
duodecimo Quibus presentibus Reuerendo in Xpo patre Andrea
Episcopo Cracouien et primate Joanne Cracouien et Erasmo
Plocen Ecclesiarum Episcopis Nobis Magnificis Viris et Egre
gijs Petro Kmitha de Wissnicza Castellano Cracouien et Regni Ma
gistro Petro Myszkowski Camerario Nicolao de Gorayzowsky Lub
linen palatinis Dobrogostio de Ostrorog Posnanien Jacobo Byck
lensky Voynicien et Capitaneo Cracouien Petro Schafframecz de
Pyzdrensis Scalia Vestigien et Joanne Jordan Cracouien Castellanis
Joanne de Lasko Camerario Jacobo de Gydlowyecz Thesaurario
Regni nri Joanne Rapszynsky de Tanczyn Marschalko Et Stanislao
Schafframecz de Pyzdrensis Scalia Succamerario Curie nre et Cet
eris Consiliarijs et Curie nre Quod et fidelibus dilectis Dat
per manus eiusdem Viri Joannis de Lasko Curie Cracouien et
Regni nri Camerarij Quod ita fecerat

Donatio Curie ni fezath

(V) Niuersis Christi fidelibus presentibus et futuris Ego Petrus Premapanna
Abbas Monasterii de Egri Ordinis Sancti Benedicti Salutem in domino sempiternam
Cum ea que in tempore non probantur et Virtute firmata esse
non uidentur aut nigrum aut falsum quodammodo argumentum prestruat Libertatis
quamuis fauor Iudicantis et illud ut perhennem robur obtineat Litteris et Si
gillis communiri conuenit Proinde Nos Petrus dictus Perpetuus
mi de Cracouia Curie Regie constauna fidelis premissum predicti
Martini de Nremberga nigri Armorum nri fidelis dilecti quos Lob
laudem studio impendit et tue minus industrie et prisnid artificij

V

[illegible] essent [illegible] in bona illo fratri Volfgno vend quond emnid
et singulond pmissond epc Martin[illegible] nob et successoribus nr[illegible] omia ac
ma rata et alia in ptate processor[illegible] grata [illegible]andebrid pro tem
pore existma quond spus steuit tempor[illegible] potu et purgar rat ass
trictus et obnoxi[illegible] Que omnia pdicta firmi ac perpetu robo
ra esse voluit[illegible] et putibus decrn[illegible] In cui rei testimonid re
scind[illegible] [illegible]andebrg fecia feda natiuitat post Gauci Martini festu pro
xima Anno dn[illegible] Millimo quingentesimo octo Patribus ibidem
Re mo et Re do in xpo Patribus dnis Archiepis Gneznen
et primate et Cracouien epo Vend Magnifico Venerabilib
et Generosis Petro kmitha de Wissnicze Castellano et Regni ned
Marschalko Petro Myszkowsky de Myszkow Camerario Nicolao de Co
rzbzeky Cam Lublinen palatinis Dobrogostio Ostrorog de Lus
wek Poznanien Jacobo de Gyebkowa Wojnicien Petro Scha
framecz de Przeczmanczicze Sandomirien Joanne Jordan Cracou
Castellanis Joanne de Laski Camerario Jacobo de Gyslowsky
Thesaurario Regni ned Joanne Kapustensky Cancellario ned Marschal
ko ac Sandomirien et plurib Capitaneis et alis Regnicolis
Consiliarijs et Curien nris Dnis et fidelib dilectis Dat
per manus ven[illegible] Viri Joannis de Laski Decret Gnesznen
et Regni polonie Cancellarij Anno dni Millesimo

Ostrzeszow

Alexander [illegible] Dei gra Dnia posthac Opidum nr[illegible] De
Ostrzeschow alias Nowemiasto de Magnifico Dobrogostio de Ostrorog Castellano
Poznanien et Thesaurario Regni ned bonor[illegible] nror Ostrzeschien questi frisse
nob quod hic xpi vigor premitt[illegible] et mandat per olim antecesso
res nros eosdem datum a solimen Theloneo Salis ibid in Ostrzesch
emph libertat[illegible] existent tamen ipi Castellan theloneu hmoi
Salis ab illis qui[illegible] nptr nos [illegible] ad solimen compellit in Judicio
Petend petens se ab hmoi theloneo solimen absolui et liberari No
straq[illegible] nia ad rompharie hre petitionis in parte tu ipius Ca
stellani Poznanien ipse Vtro rompend quod nulli Petend thelo
neu [illegible] ostrzeschonien nouis autoritate [illegible]grabat [illegible] pre quod in
pte nuptud est Regi [illegible] quond Ostrzeschien privilegia sua Ex
hi re produxerint hic ipis privilegijs et munimentis [illegible] et debit
rerunsde discussis et diffinitis dictis [illegible] et declarat[illegible] pretactis
dnos nros pdictos Ostrzeschien sic uti quod dispondt premissa
a solimen dicti theloneij in Ostrzeschio liberatos et exemptos esse
pro quo et illius [illegible] quond pdicto dobrogostio Castellano et alijs
pro tempore in Ostrzeschio tenentibus silentium perpetuum imp[illegible]
tuor pnia mandt[illegible] harum [illegible] Dat Cracouie feria tercia in
die Visit Elizabet Anno dni Millesimo quingentesimo octo

R Emorendissimis et Remorendis in xpo patribus dominis nr Venerab.
libus et honorabilibus dnis archiepis Epis prelatis et Venerabilibus in
Omodo quali prouincialis et diuersis futuris congregatis fra-
tribus et dominis Comitibus Dno Petro Comitha de Rabstein Pa
latino Comite Jacobus de Gnesnensis Regni polonie thr et Nico
lao de Brzezie tenutario nec publico depositario quales Salut
et recommendationem uram Ry nis et Rde in xpo pris ac Venerabilis et
honorabilis domini fautores et amici honorandi in spem obtinendi
de Gratiis spiritualibus in presentia huius et per vras domi
nationes in proximo decreti debitum Mille florenorum
in aureo hungaricalibus in ardua Reipublice necessitate apud Ma
gnificum Nicolaum de Gorka palatinum Lublinen Ido pro regali
ut vra dominationes vestra mille florenos Ipsius dni Nicolai pa
latini Lublinen debiti contribuerint per vras dominationes in hac
parte Quod decreti solui nequit de qua vras dominationes quot
tas partibus huius quibus agit ad partibus sunt sub appensa
Dat Cracovie feria sexta in octava sti Martini Anno domini
Millesimo quingentesimo qto

Alexander dei gra Regnum Polonie nec Rod sita in Venerabli
Joannis de Laski Regni nri Cancellario Omnibus notum facimus per presentes
Consiliarios nros fidelitatis debite zelum et Reverend in xpo pa
trem dominum Andream archiepm Gneznen et primatem Regni
um Erasmi Ploren Epm Nicolaum Magnificum Venceslaum et Georgium de
burg Lucogoski Ostrorog de Lwowek Castellanos Posnanien Nathan
de Grzymyzla Vncancellarium Regni nri et Nicolaum de Brzezie tenu
tarium Lanscoronie et nec publicum depositarium pro omnibus et singulis
pecuniarum florenorum qtis summis tam equitantibus vestitibus
nobis qtis publice et privatis ad nras expeditis qtis de Thezaurario
nro exequentibus nras ac in nullum per nobis suas datis a
tempore quo easdem pecuniarum florenorum qtis summas hoc in regno
nro regnantibus nras ad partes deum remeabat Comperiun
ad quod Cancellarium nob et reipublice satisfecisse omnes qtis
easdem pecunias tam in moneta qtis in auro ad necessitatem
nostram et rei publice expeditionem qtis dnicalem minorem et
posuisse et distribuisse Quapropter Joannem apud et successores suos
de eisdem pecuniis permanendi summis tum in moneta quod et auro

Ludewicus et quorum parcipes Cum ex debito pietatis officium exigat ut ecclesie a temporibus predecessorum nostrorum ad hodiernum diem quitate perfruantur nostre paternum haud recedat Cum igitur ecclesia quinta pergamena post festum Sancti Martini Anno domini Millesimo quingentesimo octavo Regni nri Anno tercio

Mathias Vicecancellarius mpt

Ludewicus et quorum parcipes Cum nos post curiarum nostrarum tam pro modernis tribulationibus consiliariis ad nrorum facta tempora per Joannem de Laski Regni nri Cancellarium fidelem nobis dilectum pro omnibus et singulis tam in moneta cum in auro permutando et florenis fiendis per nos in manus suas data et commissa pro qua debita ecclesie et destrictus remanserunt eidem Joanni debitores sibi et suis heredibus suis solvendis promittendo et nos successores nostros ad solvendum publice publice inserendum et obligandum haud recedat Cracovie feria quinta proxima post festum Sancti Martini Anno domini Millesimo quingentesimo octavo

Mathias Vicecancellarius mpt

Alexander Regis etc

Reverendissimis et Reverendis in Xpo patribus ac Venerabilibus clarissimis dominis Archiepiscopis Episcopis prelatis et dominis oratoribus in Comitiis generalibus proximis futuris congregandis Fidelibus dilectis Capitulum et fratribus Regni Reverendissimi et Reverendi in Xpo patris domini ac Venerabilis et honorabilis Fidei et devote nobis dilecti Joannis Sperotabernensis de Stanbus Spirensibus in proximo habende et per nos decreti votorumque ardua Reipublice necessitate ipsius regente debitum Mille florenorum hungaricalium in auro solvendum apud Magnificum Nicolaum de Crosedalek palatinum Lublinensem idoneo regali hortam per nos ut eosdem Mille florenos hungaricales in auro ad quod Magnifici et Generosus Petrus Kmitha de Wisnycze palatinus Cracoviensis et Marschalcus Jacobus de Sydlowyecz thesaurarius Regni nri et Nicolaus de Brzezie tenutarius in Lanscorona eius publici deputati sui speciales literales debeant dicto Nicolao palatino et in eadem solvendum per nos in hac parte Quodque debitum solvatur de quibus patrimonialibus denarios et literas quittales patuit haud recedat Cracovie feria sexta in octava Sancti Martini Anno dni Millesimo quingentesimo octavo

Domus circa ecclaz S. Spiritus Crac

In nomine domi Amen. Ad perpetua Rei memoriam Actionum humana
ne nisi Litis Cogitatis p omnia simile essent ad tempora ne oblivione
ut deleantur et Labantur necesse est Proinde Nos Alexander Lengrad Rex
Polonie ne Cognitum Quia Venerabs Joannes de Lasko Comes Cracz
et Regni Polonie Cancellarius fuit nobis dilectus Ecclesiis vocam
mob bus priuilegiis ipi et bus fuit domui et habeam ipius hore
ditarie Cracouie petit Petimit Cas pe nos approbari et confirmari Qua
rid tenoz Cequit In nomine domi Amen Magnificia regnum et
studium digne cosolacois premia promerentur quos fidei Veritas
gratos reddit et amplos Vbi enim obsequium et promptu ibi fructus
sit paratu Proinde Nos Kazimirus Cegnum Rex Polonie ne Vni
uscuiusq; notitie presentibus futurisq; publice declaramq; Quod cum
fideles et assidue obsequia a fidelem nostrum Iacobum Castellanum
Cracouie nobis impensa et in posterum impendenda donaroni illustri
Principis Vladislai Cegnum pris nostri dilecti olim Regis Polonie
et assensu et consensu nouum fidelium cosiliatoz domui et ancam fitt
Cracouie Ecclesiam Bti Martini in Cracouia ad tenuum transeundo a
Cegnis sibi et suis posteris damus confirmq; et donaq; ac omnibus vbiq;
ubiq; et pretiosiq; adeundem nec hereditario possidendam tenendam
et habendam pro sua suaq; voluntate cum tendam Cui Cum ei
patos nulla fidelium sibi nulla nec Cigilli nostri roboratis
Datum Cracouie in die Pentecostes Anno domi Millesimo trecente
simo tricesimo octo coram fidelibus nris dno Cegnoco Cancellario et
preposito Cracouien Jastone Castellano Cracouien Petro Venatore Alba
to Cegnicarum Cracouien Cegnoco preposito Sancti Michaelis et Vicecan
cellario Cracouie nec pe Cuniz nanus de Dabrowa Nicolaus de Sanigre
nicz Castellanus Sandomiriens et Capitaneus terre Cracouien et quam
Recognouit coram publicis quibus expedit demisse et sponte se publice
et futuris noticia publice habituz Quia Venies personaliter ad nos
dictum nostrum Castrum Nobilis Joannes Cegiska heres de Bythom
no compulsus nec coactus sed libe et publice Recognouit quia totam
domum suam hereditariam seu totam stannum aut arcuatam Cabitudinis et
longitudinis eiusdem domus Cracouie penes Curiam Sancti Martini
Cracouie cum area sua et toto dominio alijs omnibus proprietatibus
eta late et longe ac diffusiue pertinentie prout antiquitus in suo toto stare
et existunt eadem domus est situata et locata nil penitus pro se reti
et sua successoribus Cibus eidem reservando Venerit dnus Joannes de
Lasko Cegni polonie et Comes Cugnicz Cancellarius et cum successoribus
suis Cibus pro Quadraginta marcis puri ponderis cum monete et nra Po
lonicalis in Cegno currentis in totum Vendidit et ordinate coram nro
tribunali in Cegno Cracouie in perpetuum resignat ac realem coram nro Cadit tribunali
per ministerialem Stanislaum Cluska de Kazimiria de nro addictum pro
pria dominum Joannem Lasko Cancellarium et pro cum Cibus successoribus

capitaneorum Judicum et subjudicum ac omnium dignitariorum et officialium Re
gni nostri quorumcumque ministerialium et pro omni Auctoritate domini et avi
predecessoris nostri quamque causa moveatur ad nostram summissorum pro no
stroque auctoritate Regiam generaliter omnium in Cuius rei testimonium
datum Cracovie feria quinta proxima post festum Sancti Martini Con
fessoris domini Millesimo quingentesimo octavo Regni nostri Decimo Quinto
et Regie mi Ceptis nostris patribus domino Andrea Cracovien
Gnesnen et primate Johanne Cracovien et Erasmo Plocen Episcopis
Nostris Magnificis Venerabilibus et Generosis Petro Myszkowski
de Nyrow Camerario Nicolao de Curozwanky palatinis Dobrogosto
de Ostrorog Posnanien Jacobo de Sipkowska Inowrazlaven et Capi
taneis Cracovien Petro Schafframecz de Pyskorwasska Visligien
et Joanne Jordan de Zakliczyn Cracovien Castellanis Jacobo de Sydlo
wyecz Thesaurario Mathia de Drzewicza Vicecancellario Regni
nostri Joanne Rapsztynski de Tanczyn Marschalco Curie nostre et
Sandomirien ac Plocen Capitaneis Consiliariis et Curie
mee Omnes et fidelibus dilectis. Dat per manus eiusdem Venerabilis
Mathei de Drzewicza Prepositi Cracovien et Regni nostri Vicecan
cellarii Omnes nobis dilecti

Mathias de D. Vicecancellarius mp

Donatio forozum annualium oppidi Lassko et libertatis vigenti annorum ad norman locationem eidem concessa

In nomine domini Amen. Ad perpetuam Rei memoriam. Auctoritas Prin
cipum propter futurorum mortalium statum fidelem quesivit quasdam auto
ritates literis duraturas. ne in oblivionis tabulatur. Hinc exemplis
predecessorum confirmant. Proinde Nos Alexander dei gracia Rex Polonie
Magnus dux Lythuanie Rutheni Prucz Cracovie Sandomirie Siradie
Lanciae Cuiavie Russie Prussie. ac Pomeranie Elbingen Pomeranie
que et terrarum Dominus. Significamus tenore presencium. quibus expedit universis
presentibus et futuris. Hinc nostra habituras. Quod singulare habere
respectum. ad merita fidelis et dilecti Johannis Kreytzwitz et fidei
Gregorii Cancellarii et Jaroslai Tribunum Siradien germanorum de
Lassko. Amore et fidelis dilectos nostros. per eos nobis. strenuissimos
olim Teutonis et Germanie viris Regibus Polonie. ac Reipublice
Regni nostri fidele exhibitis. horum intuitu volentes eos gratos
prosequi animo ad futuraque fidelia nos efficere fructuosos. quibus de
consilio consiliariorum nostrorum. in oppido nostro Lassko Hereditario in
terra Siradien dictum. duplex Lanuk fori. vnum vigil feriarum
Lune per dominum olim Wladislaum patrem et predecessorem nostrum
Regem Polonie. pro festo Sancti Stanislai donatum. de quo festo Sancti
Stanislai ad festum Sancti Michaelis archangeli duabus

pro festo visitacionis virginis gloriosissime Marie dam et donam
stag duo annalia foraria dem pro scto Burchardo et aliud pro visitacione
Marie festis predictis cum singulis se sequentibus et septimanali missa an-
tequa denarios singulis fratribus sedis in oppido nro Lasska statuim dam
et donam dimittimus / Antestrannisq damus donamus et statuimus
per eos et singulos Mercatores victores negotiatores ac ciues sub stato
stris et ordinacois hominib in toto nro oppido tenuis obseruis et rele-
brandi temporibus ppetuo duraturis tenore pnciu modo dantis et
concedentis cunctis et singulis predictis Mercatoribus victoribus Negotiatoribus
ac ciuibus stati stris et conductis hominib duobus forensibus predictorum
ac Mercature gracia ad oppidu predictu venientibus pratis fori facultate et li-
bertate plenarie / res et Merces quascuq suas in
oppido predicto duobus vel tribus foris vendi tam amodum et septimanatim
predictis exponendi vendendi emendi res pro rebus cambiendi et permutandi
et alia quecuq Negotiandi efficacia pro vtilitate cori exercendi libere et
secure / decernimus et pro decreto nro statuimus / vt omnes et singuli homines
cuiuscuq status et gradus ac sexus vtriusq negotiandi causa ad oppidu
predictu / pro quolibet die et tpe foris predictis / veniendi in eundo et rede-
undo / ibidq et successoris nros pacifice libertate / et securitate plenaria
uti debeant / quos iura / et successores nros pacifice libertate / et securitate plenaria
dimittimus / Tandem Johannem Camillarium et Jaroslaum predictos pro vtili
in nob et Reipublica benemeritis / ulteriori gra et prerogatiua prosequi
cupientes vtile et cori successoribus suis forensibus in tempo oppido more aliarum
Ciuitatu et oppidoru in tra dpa stradiam existentium de quibuslibet nego-
ciationibus predictis exigendi / et pro vtili usu beneplacito deliberandi
concedimus damusq pretio / Iusiuq quo fortasse ibidem gra-
uam in Lasska heredes oppidi sepedicti locatoru nouoq / seu in aut
gmentu / seu ampliacoi eiusdem oppidi / seu vt commodius ibi debeatur
in spiritu alio sitto nouum oppidu Lasska / circuitu faciendoq / loco sup
ad quoq ciu duntaxat dam iuxta / decernimus ordinamusq / vt possint vti / seu
cori posteri oppidu illud seu ampliacoi / seu in alio sibi nouum locari
et quodcuq seu istiq antiqui augmentu / seu in alio sitto / aliud
nouum constituerint / ac locauerint / Nos illud locatoq nouum pariter
et antiquu / pro illo vto / ac pro pacto / et in usu vtili heredu in Lasska
per olim antecessores nros / et per nos vtiq datis priuilegiis gaudere
volumus / vt hi sint / locentur hic nouo / in iure Teutonico / ac
ac iuxta prerogatiuas gaudeat / quo oppidu studiosis gaudet assuevit
vt denuq eo liberius homines confluat / ad locatoq vtile nouoq / et vtili
heredes et vtili successores faciendu / Nos benemeritos gra Johannem et
Jaroslaum predictos / damus omnibus et singulis hominibus / ad nouum locatum
seu augmentu / seu nouum oppidi Lasska predicti / tendentibus venientibus
libertate nouam sub emendatione stre / ad augmentu amoris dilectionis du-
ratura / vt quilibet molas nouas / ad oppidu illud nouum / seu locatoq
nouum venias / pro debitis vsualibus quousq ibi stabit ciuis ne
possit / nisi duo integra anno / sub suo tibi molatu libere deducto /
absq duobus duo anno Justicia predictis / quibuslibet de quolibet
molas nouas predicto / iure cuiuslibet seu tenutarius in loco oppidi illius
debeat ministrari / quousq et alios nouos molas predictas eximimus
et liberamus per illud augmentu amoris tempus / ab omnibus saluarumbus
theloneorum portatum aggerationis Nauigiorum expartionum glebuarumq
vel ius vel iuste causa instituendi ac instituendas / quibuscuq
nominibus dici valeatis / Et quia distinctum illud in quo oppidu predictu
consistit / constat nouimus situari / a partibus fluminis nauigabilis

ar a cunctarubus tam nrīs, qm̄ exterīs negociātib. Netnō a zuppis
nrīs, de quibus omnibus cōmodius sit negotiatorib. virtē et lucra Mer-
cand fiant, Quapp̄ter vt frequentia nrōr, tam nouor q̄ antiqui
oppidor cōmodi cōsulam⁹ et facilius ad inhabitandū vtriq; oppidi
predictum, vnat quo maior illis prerogatiua ad virtē Mercand donata
esset, vniuersos et singulos vtriusq; oppidi predicti nrōs ad nr̄s et hered
dum et singlor oppidor Regni nri, pro virtualibus sal ex zuppis habēt
solvtor, asciscimus. Dantes eis facultate p̄tenā, cum virtualibus als Sto-
vari et absq; virtualibus de p̄remijs quodcūq; cor suū vtriq; suū alter
cor pro tpe habuerit, pro sale ad zuppas nras salis vtriusq; venien-
et quotiēs venerint, bonis et pro virtualibus, et pro p̄remijs salis illis
mor predictor, et alior oppidor nr̄s stud habentur, vel no habeant
dare decernimus cuilibet, Quodquid sal. qutumq; de eo ex zuppis
nr̄s adduxerint, illud sine m̄ alia remonera loca durando, sine no
durando, in loca vrgt sua nrōrum Lassko, publice et aliter ire debeāt
salibus vel no salibus vendere poterunt et debeāt cuilibet, pter ea
eas nros oppidor predictor libertatis et prerogatiuas damus et dona-
p̄tuas, quibus oppidani vrī scholtk, gandt et gaudere consueuer
Donator igitur p̄tis, ar anna et singula premissa, decernim⁹ p̄tuo
duraturā, p̄sentiū p̄r tenor, In cuius rei testimoniū sigillū nrūm
p̄sentibus est subappensū, Actum Cracouie die duodecima p̄x festū
dñi. Martini Anno dñi Millesimo quingentesimo octo Regni nri tre-
p̄sentibus ven̄o et Reuerendo in xp̄o p̄tre dñō Andrea archiepo
Gneznen et primate, Johanne Cathanien et Erasmo plazen ep̄is
p̄fat, Nicolao Magnificis Vayla et Comite de p̄tha de
Dyssnijze Cracovien, et Regni nri Marschalco, petro Nijskowsken de
Nyrsko Lancicien, Nicolao de Curozwanken Lublinien, palatinis Cobrac,
Sto & Osthorog Posnanien, Jacobo de Szyrolusko Vsijnicien et Capitaneo Dyr,
krij, petro Schaffraniez de Pyrskowa Skala Visliczien, Johanne Jordan
de Zarkczin Kijowien Castellano Jacobo de Schidlowniez Thesaurario Ma-
thia de Dzerzonzna p̄pō Skarbnijnien, et Vicecancellario Regni nri Johne
Rapstynsken de Thanczin Marschalco Stanislao Schaffraniez de Pyrsko,
vadkala Surramczano, Curie nre Cracouien Consiliarijs et Cracien Iudi
et fidelibus nostris dilectis. Datum per manus nr̄as veridicas Matthie
de Dzerzonzna p̄pō Skarbnijnien et Regni nri Vicecancellarij Scriptū nob dilect
Matthias Vicecancellarius Scripsit

Detectu p̄ro Joanne Carsnijczky sup
molendino ad portā Cracovien ac con
sensus sup alud molendinū ad hali-
czien portā Leopoli sitt exīmendum

Alexander &c Significamus &c, Quia p̄sens hr̄ cora nobis
orta fuisset controuersia inter Nobilem Johannem Carsnijczki
de Zymnawoda Molendinatorem Molendini nr̄i nra valida
Cracovien Leopoli sitti, et Katherina eius consorte cum ex vna

Et procuram Martinu alm molendinatore et hrede trie partis Mo-
lendini uri extra vallia Kalisien, cmita Leopol sitti, ptibg ab altra
Oney Molendez Brascoz. et trem partis rnhlmentoz exnde proue-
nientem Dr quidem quia Johannes Cazsmyzkij assedezabat. qd
Brasca. dr tota Ciuitate Leopolien no essent, tam de Jure qz gsuetu
dine alibi. qz in suo Molendino Molenda. quoz emolumentoz. ipe
dmitaxat et no alter Molendinator trea mutata. preceptum esset
super quo sua exhibebat priuilegia. petens ea m robore conseruari
Ex adverso Martinus pr sum procuez. replicabat. Dicens et m
Molendino suo suprascripto debent Molere Brasca. Ipsi quoq noz
trea mutata venunt prempta. Itaq nos una cu consulatoz
ntrb audito ppositis et responsis vtriusq partis. ffat Brunsberg
hmodi priuilegijs Liset antefatum Johannem Cazsmizkij. uxta vtm
et dispositoz priuilegij. in petitis eius obseruare debuissemus. Tamen
qua nonne terrus Ciuitatis Leopolien. expositum nobis erat. quatz
ipa Ciuitas no modoze patrocinio defectum. Si in eius dmitaxat Mo-
lendino Brasca deseruiremus Molenda. cum aliquado in eis molere impe-
ditur. ppt aerl defectu. vel exuperante in illo aqua. qd ffrequtu
ipe estatis fit tam siccitatis. vel in hyeme. qd ram congelatoz gregit
Quia obrem in super ea m re. de oportuno prouidere remedio. se vt et Ciui
et priuilegio Johannis preiudicet satisfieret. fatem ea m re tribunu sinteris
Quia vtrobiq tam in molendino. trea Kalisien. qz in illo qd noua Ciuit
situatur. valuas. Brasca extra tota Ciuitate Leopolien sint molenda vbi
omnibus molere poterunt. propter qz ne videamur priuilegio ipis Johannis
derogare. cum ipe in priuilegio Brasca sint expressa. de quibz in Mo-
lendino Kalisien parte. nulla data fuit mentio. Consensig et admisig
cu Johanne. petitionibusq consentig et admittig. statuimus. Mandamus quate-
nus adversarem. de petito ipis Molendino suo. trea dicta Kalisien situato
redimere. Ita vt ap ulti redemcois no augeantur fruct proventus suos
Tenutas in eod Molendino. per nos seu antecessores nros ipis Martino seu
antecessoribus ipius. iuste restituatis. Alioquin per ffatum Johnem Cazsm-
izkij et cuis ltimus successoz. pdictum Molendinu trea dicta
Kalisien. ronsistens. sic vbi et vbicunq illud trea dicta Cracouien. situ
cum terra parte meteta. emolumentoz Brascoz et aliox fructuz
m eo pro ipe molendoz. ac uxta tenoz antiqui priuilegij. ad Mol-
nu molendinu Currentib tenend habend vtifruend et possidend pacifice
m eoru tenoz pnoz mediante. haz quibz Sigillum nrm est subap
pensum testimonio haz. Datum Cracouie fria sexta in vigilia
Sancti Andree apli. Anno dom Millesimo quingentesimo quinto
Regni vero nri anno tercio

Privilegium famosi caspez Baz· cuius czar super defluxum aque de pisema ipius m fezali sitt ad pisemas Regales

Jn nomine dñi Amen

Ad perpetua rei memoria actus humanos perpetuo duraturi· et memoria hom euanescerent· anter· que perhenni tradi nos Alexandr dyziana Rex polonie ayagunsdux Lythwanie· Necnō terrarum cracouie Sandomirie Siradie Lancice cuiauie Russie prussie· ac culmen Elbingen et pomeranie dux et hered· &c Dignū fore duximus tenore presentium quibus expedit vniūsis presentibus et futuris harum notitia habituris· Quo constituto coram nobis personaliter famosus Casper Baz Cmis et consul cracouien exposuit nobis Qd licet· defluxum aque liberum· ex sua pisema in feriali· extra et prope muros Cracouien· ex opposito domorū canonicalium Sitta· per canale ad pisinas suas· habeat in feriali sittas ex antiquo habeat· Tamen quia super id speciale priuilegio carent· Idcirco futuris successibus· et cautelam· ne prospiciens· Ne futuris tpibus per nos successores q nros· aut prouinciales Capitaneos generales· pro tempore existentes· aliqua impedimenta difficultates et perturbationes· humor· occasione humor defluxus· liberi sibi inferetur Supplicarunt nobis vt eorum et speciale priuilegium· sibi succedentibus q sub· super id confirmare· Nos itaq vtilitatibus attendentes fidelia seruicia prefati Casperi Baz· et presertim· qua in domo sua· noueta sua ruit et fabricari curauit· sibi et sub ltrmis successoribus· de singulari gra et speciali Regys nris· nouum et speciale priuilegium· in et super premissis· dare et donare duximus· damusq et donamus pntibus· decernen· q tam ipe Casperi Baz· qm ipius ltrum successores· predictum aque defluxum ex supradicta pisema sua· per canale in pisinas suas habituas erit tpetuo· qm sibi· successoribusq sub· nos et successores nros aut Capitaneos· seu prouinciales generales Cracouien· adimere· seu minuere· seu in eo molestare· aut impedire non debebimus· nec debebit· In cuius rei testimoniū sigillum nrum pntibus est subappensum· Actum Cracouie· Anno dñi Millesimo quingentesimo· octauo· nostri Regni anno tercio· Pntibus Reno et Reuren· dño prelibato· dño Andrea archiepo Gnesnen· et primate Jo· Hanuse Cracouien· et Erasmo plagen· ecclie Nrnon Magnificis venerabilibus et generalib· petro Kmitha de Wissnicz Cracouien· et Regni nri Marschalco· petro de Nicznow Castellano Nicolao de Chrzanowskie Lublinen· palatinis· Dobrogostio de Ostrorog Posnanien· Jacobo de Sprowska Wschowien· et Capitaneo Bydgostien· petro Schaffranietz de Przeskorawskala Visliczen· et Johne Jordan de Zakrzewie Kaliscen· Castellano Johne de Lasczko Cracouien· Jacobo de Schydlowczyk Thesaurario· et Mathia de Dzierzanowo Vratislauien· Regni nri Johne Rapstynski de Tanczin Marschalco· et Stanislao Schaffranietz de Przeskorawskala Succamerario curie nre· Ceterisq Consiliariis et Curien· nris· Suis et fidelibus dilectis· Datum per manus eiusdē Venerabilis Johannis de Lasczko Eccle Cracouien· et Regni nri Cancellarij Anno nobis dilecti=

E.G.P.

imperium· tenore presentium· [illegible]

Inscriptio quoꝝ Nlm florenoꝝ super Castro Drazden ac oppidis Drazꝝ et Schadek Magnifico Nicolao de Curozwanky palatino Lublinen

Alexander ꝛc Significamus ꝛc. Qua pro ma et Regre ñre apud Magnificum Nicolaum de Curozwanky palatinum Lublinen dna nra dilectissima Nlm florenoꝝ in medijs grossis pro triginta grossos florenos quemlibet computando, in numero recepimus, et nos super dictum et heredes ejus Nicolao duo ayalia florenoꝝ nomine et nri predictoꝝ, que duo Nlm florenorum de bonis padero ad castrum Sandomiriense pertinen bo ad aliqua bona nra tenut ejusd Nicolai transferre dignemur et debeg ex certis rationabilibus causis nos et Generosum Stanislaum de Curozwanky Capitaneum Lublinen dum vivit Stanislag bona ma padero nobis resignabat, causis vo inter ipm Nicolaum patrem et dictum Stanislaum nepotem, in diuisione bonoꝝ pg aliquo olim ayagitat pcessit de Curozwanky Castrum Sandomiriense et Thesaurariam Regni nri, ad eos duo. lutoꝝ spectab, Quoꝝ omn debitoꝝ summas una per nos ipi Nicolao dilecto, vigore quoꝝ Nlm florenoꝝ medioꝝ grossoꝝ, per triginta grossos in uno florenum deputatoꝝ, nobis recognouimus, de qua summa et debito pdicto ma Nicolai predicti et successoꝝ suoꝝ indempnes reddibag esse cupiens pdicta quoꝝ Nlm florenoꝝ per triginta grossos computatoꝝ in medijs grossis pdicto Nicolao et successoribus suis de consilio consiliariorum nroꝝ in et super bona nra videlicet castro Drazg ac oppidis Drazg et Schadek ac villis Brodnija, alijsq quoq villis pdictis et Molendinis ad easeu et oppidum Drazden et oppidi Schadek pertinen bus in quoꝝ usu possessionem habuimus, Inscribendi duximus, et inscribimus pdictum Nicolaum et successoꝝ suoꝝ vtrumlibet pdicta bona nra castra Drazg ac oppida Drazg Schadek et villas Brodnija, alias quoq villas nemini hactenus obligatas ad castra et oppida pdicta pertinen, cum omnibus et singulis pdictis oppidanis tenutarijs, oppidoꝝ et villaꝝ incolis, aduocatis scultetis et scribis, aduocatoꝝ scultetoꝝ et scriptoꝝ scriptis ꝛc bellicis et curribus pedestribus bellica nobis data solutis, tenutarijs Tabernatoribus ortulanis colonis Inquilinis laboribus Angarijs honoribus et premis ꝛc hucusq, aquis pratis campis ortis, clausis oneribus aureis scriptis scriptoribus summatis et annonarijs, Staroribus Daroribus alijs Sypanij, oneribus gallicis aureis, pensionibus pensionibus siluis borcis Bajis Nemoribus lucris, quercetis venationibus venationibus apibus Mellificijs et Mellificijs ex nis preuenientibus, fluuijs fluuijs aquis Torrentibus et coꝝ decursibus, piscinis piscinationibus, feraꝝ et piscinationibus piscatorijs piscibus, aquatilibus tenentibus et Lampris Molendinis coꝝq emolumentis vnionibus et singulis alijs pertinentibus pertinentibus reddibus et obuencionibus vniuersis, quibuscuq iure appellatis et appellandis, nec et insuper in bonis predictis pertinentibus, de ꝛc Theloneis, et coꝝ impositionibus, quoquoq loco exigi solitis, ad castra et oppida pdicta pertinen bus cum omni iure dicto et pertinentijs, tenuerij habendi possidendi et vtifruendi pleno iure quo data summa quoq Nlm florenoꝝ per nos et successoꝝ nros Nicolaum pdictum et successoribus suis fuerit exsoluta, quibus solutis possessio bonoꝝ eorundem ad nos et successoꝝ nroꝝ deuoluet pleno iure singulisq nris temporibus deinceps quia ipse Nicolaus ꝛc. pacta sua in nos et Rempublicam Regni nri asseruit, et benivolentia, nulla plane vsq ad Dominicam de bonis predictis emolumenta, nullos quoq reddibus redditus vtilitates percepturus erit, Sed ea et illos nobis et Regne reddere sua voluntate et gratis concedit, Ita quod eadem confirmet, pro nobis et illo pridem inscriptione facta possessio bonoꝝ omn pdictoꝝ castri oppidoꝝ et villaꝝ eorun

ei dnmus, et damus pribus spe in uon prig, qm drarsis anis duobq
ad dr dat primz computandis dr dnio condutq pasce, am Dn Mille-
simi qngentesimi qrt, si intromittet ad bona predta nra. Eaq pos-
sebit oibus subscripto, usq ad exemptoz, et vbo nrq presentio nrq
cautela quelibet contraria qz Nicolao, et successoribus suis quia obstet
q possessionis apprehensuri, ad Byennium suspendat, promittq sibi sur,
essoribusq suis, pro nobis et successoribus nris, et m dbo et in huma-
nitate nra expssis, promittimus et solliciamur pribus, qma mox drarsis
annis duobus, si predta quq Nicia florenoz sibi no solverit, extun
intromissuz iuste, et actuale, in omnia bona subscripta sibi et sur-
essoribus suis, dr predicta dnia, am Millesimi qngentesimi qrti
Datum sumus et danda pollicemur. Qui aut successoris nris
mentionis staq qz Nicolaus ora nob, sanus mente et corpe existens
renunciat, Cuia rei qua morte extinctus esset, ad opus Nicolai nostri
humiliq petimus, damus eid Nicolao purum, pfecte iuste, ac rationi
consentiens regni nri, omia et singulas primarias summas, quascuq
in esch, et alijs bonis nris, in quibuscuq terris et districtibus existen-
tibus suis habet nominatas personis quibuscuq, quibus maluerit spualib
vel secularibus, consanguineis et no consanguineis regnicolis et
indigenis nris, nobis fidelibus et regno nro fidelibus, alijs subiectis, suis et
ad quoscuq pijs opa, testamentis suis in ultima voluntate, suis quocuq
alio tpe, suis per manus suas tas quoq suo sigillo sigillatas, quas ma
pria sua subscripte esset, suis vera publica vario aut publicis Instis
resignandi donandi legandi, et inscribendi, suis tpalia, suis cuiuscuq
per illum vel per illos, in vel quibus legandas donadas vel inscri-
bendas duxerit, duxerit, habeq pcipiq et teneq, mixta vrig Nicolai
ultimoz tuncq disponenda, et primis tribz testoribz. Et qua quedam
Statuta regni ista, et presertim Ungaricalia, prohibent nemi obligare
Castra et Civitates primogenitos, sub certis penis in statutis illis descripti
Quapp cum ipe Nicolaus primissa nobiscu fecerit, no expeditat nunc pa-
tuat, sed nri et Regie gre, sibiq quoq eam vigore statuti, et statutoz predicti
regni nri, Insuper quibuscuq Civitatu Castroz et Capitaneatuu quacunq pcio
prohibitum, tuq quo ad effectu primz consequendi, ac quo ad pmissa
dcti Nicolai, et eoz quibus summas ipas, quas Nicia florenoz, sue ei
promisit, sue testamentis legandas inscribendas q duxerit, suspendit
duximus et suspendq plenitudine durbis nris decernim, Cuia statuta
illa Nicolaum ipm, et eos in quos donacois fuerint affici tedere no
debeant, neq poterunt, usq ad exemptoz bonoz subscriptoz. Et si aut
vigore illius statuti, del et ex eam subditoz ~~nostq dicta~~ regni nri
decreto, seu laudo, aut ex antiqua dcti inscripti, summe ipas, aut
bonoz predictoz timetas amissuris esset, Nos in eo casu nos, successoes
q nros obligam, et pribus inscribi promittim, obmo Regio, et sub
pmunitate nris, Cuia pdicta summas quas Nicia florenoz ipse
Nicolao et successoribus suis solvere debemus plenarie, hanc publicis
Sigillum nrm est appensum testimonio hanc. Datum Crac feria
tercia in crastino dcte Marie Evangeliste anno dni Millesimo
quingentesimo octo Regni vero nri anno primo

Ita est Matheus de
Dzerwanza R. p[ro]p[ri]a

Judiratus Russen

Datus est Judiratus Russen Nobili Nicolao dambskij Sabbato in die Sancti Clementis anno dni 1 5 0 6 czarnow

Subjudiratus Russen

Item eod die datus est subjudiratus Russen Nobili Jacobo Belzyzkij de podgrapie pro tempore Generosi Nicolai de kazijrze dampsken de kazijrze adjutatori Varnen.

Notariatus Russen

Et anno dicto coram quibusdam Russen datus est Notariatus Nobili Joseph Zuzathijnskij de Zuzathijn.

Confirmatio privilegij super villam Gozij Capituli plozen.

In nomine domini amen. Ad perpetuam rei memoriam. Cuntis Regia Majestas, cui fidelibus nostre dilectionis credit, vel cum de per diversos successores suos successum immutat, roborat et confirmat, ne e memoria humana evanescat, tenoribus literarum, sigillisque authenticis et testibus fidedignis, per firmare consuevit, pervenit nos alexander dei gra Rex polonie, Necnon terrarum Cracovie Sandomirie Siradie Lancicie Cuyavie, Magnus dux Lythuanie Russie prussie, Culmen, Elbingen pomeranieque ac dns et heres Significamus tenore presencium, quibus expedit universis, tam presentibus et futuris literas nostras habituris, Quod pro parte dilectorum nobis prelatorum et canonicorum, terrarumque capituli plozen tenor primi, regnum nostrorum, super villam meiske super Gozij est ora nobis exhibitum, Diplomatum est nobis, Illud propter diuturnitatem temporum, et destructos, per eos immoriare apparet et confirmari cuius tenor sequitur. In nomine domini nostri Jhesu Christi amen. Cum cuncta subtrahuntur memoriam, nisi literarum testimonio fulciantur, ne morte naturali intercidant, et oblivioni tradantur. Notum igitur sit omnibus presentibus futuris, presentem paginam inspecturis, Quod ego Casimirus dei gra dux Mazovie et Cuyavie bona voluntate consensu uxoris mee, omnibusque filiis meis voluntarie consentientibus vendidi Bernoldo, et fidoldo fratribus cuius, omnibusque filiis heredibus eorum, que Gora nuncupatur, cum omni utilitate, que nunc est vel in futurum nova vel in terminis eius exoriri poterit. In agris campis rubis et montibus pratis pascuis aquis Lacu medio et circumcirca. Nichilominus et in aliis omnibus pratis et hereditario jure possidenda. Numeris aut premissis hijs videlicet Sexaginta trigenta Marcas argenti. Addidi et super eadem premissa predicte ville quosdam agros, sibi adjacentes, cum pratis et paludibus in Czyrchowijn, strechabus, usque ad predictam paludem ad pontem, et de ponte ad viam, que ducit Gozij et Czyrchowijzna, cum uno lacu, et angulo arvi lacui cum circumcirca, que possedit olim Cvolandra. Acta sunt hec anno gratie Millesimo trecentesimo octuagesimo septimo presentibus hijs testibus Gothardo camerario. Nicolao Kalazdo. Domanugrone Thezaurario. Lasca Cvolandone. Nichone. Nos itaque attendentes premissa privilegium fuisse nostri, et eorum successorum cupientes, petitionibus

hmor. tanq̃ nr̃is amicus. Mud de sprah qa seruaag Regijs
nr̃ib ar de consensu eo sibazior mor nobisq̃ hr̃ exhibitum
~~prefatum qmd asserebat se~~ in bonor ~~prefator~~ possessiõe fruss
para. In ambus punctis clausulis et articulis dr̃imus Imonand
ratiffrand approbãd et confirmand. Imonamus Ratiffrad appbag
et confirmamus. decernentes illud robur & būtr ac pr̃tur firmitatis
obtinere. tenor pmiss mchta. In cuius rei testimoniũ Sigillum nr̃m
pntibus est subappensum. Actum Cracouie feria Sexta in crastino puricois
beatiss me Virg Marie. anno dñi Millo quingentesimo quarto Regni vero
nri tr̃io. pntibus ibid Reuerdis in xpo pr̃e dno Erasmo Epo
plocen. ac Magnifico milite et Generosis Nicolao de Cimborowskij
castro Lublinen. Dobrogosto de Ostrorog Castro poznanen. Johanne
de Lasko Cancellario. Jacobo de Schydlowicz Thesaurario Regni nri
et Laurencio Capitaneo Johanne Hynek de Wrzesnicze Intramerario. Janisso
Swantozorskij Johanne de Buzaz. et Stanislao Hynek de prefata
Wrzesnicze aliisq̃ fidedignis. Consiliarijs et Curie nr̃is Scribe et
fidelibus dilectis. ad premissa testibus. Datum per manus pfati mag̃ri
Johis de Lasko Regni nri Cancellarij Anno nobis dilecti.

Recognitio datissactionis pro bonis Sokolowo per nepotes Wyelnopolsky facta.

Alexander &c. Significamus &c. Quia Nobilis Mathias Jezyk
et Bijenasch Nepotes q̃ps &c. Generosi olim Georgij Wyelopolskij
Curie nr̃e. coram nob personaliter constituti. recognouerunt. Et &c.
q̃rens Johannes andreas de Buzaz Curie nr̃e dnus pro bonis Soko-
lowo in Dystrictu Gallinen. sitt. ad prefatum olim Georgium Wyelopolsky
pertinen. sibi solut et satisfecit. de qua solucõe satisfactõe pro qua
tenent &c. In cuius rei testimoniũ Sigillum nr̃m pntibus est subappensum
Datum Cracouie feria tercia p̃x festum beate Katherine anno dñi M cc

Mandatum ad Capitaneos et de & possessor Johannandree Buzazky in villam Sokolowo

Alexander &c. ~~Significamus &c~~. Magnifico Stanislao de Chadez
Castellano et Capitaneo Lubovien. Amice nobis dilecto. Cum fel
absencie regie nr̃e Capitaneo Gallinen. Magnifice Amicicie nr̃e nobis dilecti
Nobilis Mathias Jezyk et Bijenasch. nepotes olim Generosi &c.
Georgij Wyelopolskij Curie nr̃e coram nobis personaliter constituti
recognouerunt. Quia Generosus Johannesandreas de Buzaz Curie
noster. q̃ps pro bonis Sokolowo villa. in terra et districtu Gallinen.
Jacent. sibi quondam olim Georgium pertinentia satisfecit. et pro
tanto omittimus &c. Quocirca Magnificacõi vr̃e. q̃tenus prefato Johanni andree
prefatos bonorum ville Sokolowo possessionem det. et effectualiter assignet.
et alia pro gra. ea nr̃a faciat. Datum Cracouie feria tercia post
festum beate Katherine. Anno dñi M cc

Consensus
Vendicios Census annui quindecim Marcar
in vrm Recemptionis in bonis Johis Tanczinski
hereditariis per ipm Johannem factus

Alexander &c Significamus &c. Qua ad preces Platoy et Baronu Regni
nri nobis pro parte Emeroti Johannis de Thanczyn Cuzuy nri fidelis
dilecti, fratis Stibi de Spreaby gra ma in bonis suis hereditariis
quibuscunq in quarmicz terre ad distentu consistentibus Censum
annu quindecim Marcar monete et mi polonicalis quolibet m
Marca quadraginta arte grossos computando sub modo contracty recemptos
ab Nalecidrskow pro Summa pecuniar iuste in talibq dari solita de
diendum et resignandi beneficiis ac Prebendis rectis vel regendis p
eum ad quos pertinet, assubeundi onera et honera et honestanda Consuetis
et admissis Consuetudinibz et admittendis tenore presciz medio tempore
vel cob. qui huiusmodi Censum emerit vel emerint tenendi habendi
vtifruendi pacifice et quiete possidendi tamdiu donec huiusmodi Census
per ipm Johannem aut suos successores redimatur Stato q pfato
Johannis Thanczinskij cum suis successoribus de reditibz bonis here-
ditariis in quibus ipe Census quindecim Marcar vendentur Expe-
ditionibus bellicis et aliis oneribus publicis de Jure terrestri aut
antiqua consuetudine Regni nri nobis et successoribus nris debitis
satisfacere tenebitur et erit obligatus. Hanc quibus Sigillu nrum
est appensu testimonio literar. Datum Cracovie feria tercia in
Crastino festi Sce katherine Anno dni Millesimo quingentesimo qto

Expectatiua Joannis Salomonis Cracs
sup prepositura Skarbimiriens

Alexander &c. Significamus &c. Qua certis bonisq motu respectibus
pterimus et confidentes vtros prudentia nob hactenus agenium ad hec
laudabile consensu Venerabili et Nobilibz Johanni Abbati Claustrinsis
petro Salomonis consuli et Nicolao filio suo Civi Cracovien nob gte
dilectis vtrisq Regnum Jusspronatis et conferende prepositure Skarbimi
rien cuius vacabit Matthias de Dzierzgowa Regni nri vicecancellarius nob
sincere dilectus in primis existit possessor pro una duntaxat vice
et primaria vacatione per ipum Matthie vicecancellarium cessum vel decessu
aut nunciis conferendis in Episcopatibz principatibz futura de certa nra
scientia duximus dandi donandi et gratie largiendi, damus ac donamus
et largimur tenore presciz medio, vigore duog donatoy, quod Johes
Abbas petrus et Nicolaus aut vno eorz ab hominib existente duo
superstites eorz habebunt, plena et sufficiente potestatem, et omnimodam
facultate, domino loci ordinario pro tpe existente Cracovien tribus vicis
ad dicta prepositura Skarbimiriens dum principale quemlibz modo
vacauerit, vocatis Johanne Salomonis de Cracovia vltimoq suis
doctore Canonico Cracovien, et vnius pcer filium, vt moris et gsue
tudinis est fieri, Et prestanto vobis tenoreq m Epo pro tunc solum

epo moderno Cracovien. et alys in futurz rxistentibus prelibg Comitibz
affinitas, quibz prefatum Johannem Salomonis Vxorys Juris doctorem de ppa
ptura Skarbimirzyen' omnzrante primazia illius Vocabuly quemlibz modo
fruda instituat et confirmet ad quitaram rorsch Johannis Abbatis et petri
Salomonis ac Nicolai filij sui aut vno rorz e medio sublato duorz superuiuentiu
Qua quitaz nos rta grata et rata ac firma volumus hre ac si sub
nomine et Sigillo nzo Regys confecta fuerunt Decreuimus quibz donacois nzre
aliqua temporis futurz diuturnitate no obstante ad rpus Vocabuly Valituram
Conseruari et vt rpa Donacois nzra pro rpus effectuosa firmitate autoritate
Ordinaria competenti confirmetur et prout ordo Juris Canonum rxposcit
robur suis firmitatz habeant quibus Sigillum nzm est subappensum test"
manu Vrazf Datum Cracouie feria qta proxima post festum Sce Vrsule
Katherine anno dni Millesimo quingentesimo qrto Regni vo nri tricesimo

Donacio Testudinis pro exigendo Capitolio in Ecclesia plocen

In nomine dni amen ad perpetua rei memoria Munificentia Regum
quitquid liberalitatis sue dexterz vel pro subditorz suoz fidelitatis exhibi
vel pro Ecclesiaz augmento necessitatisq; rrogat pie aut munifice ad
perhennem memoriam traz mandare consueuit pro inde Nos Alexander
diuina Rex polonie Magnusdux Lythuanie Necno terraz Russie Sando
Siradie Cuiauie Russie prussie Culmen Elbingen pomeranieq;
etc duc et Heres Significamus tenore presentiu quibz expedit vniuersis pre
sentibus et futuris hanc nostram liberalitatem Quod Reuerendus in xpo pr dns
Erasmus epus plocen Senator noster dilectus petitionibus canonicor Ecclesie
pre fatis memorie duces Mazouie predecessores nros in Ecclesia Cathedrali
plocen gloriosissime virginis Marie condam ad Thezaurum duratis fre
nandos fundata ac fabricata ex opposito Sancte Crucis superioribus in dextra
parte sita pro Capitolio erigendo situ et situs Ecclie plocen predicte
Capitulo contulimus donauimus et prefate Ecclie incorporauimq;
Confirmamusq; damus donamus et incorporamus pariter per rpm dnm
Vpsoqnus et eius Capitulum predictos terminos pastinos prefata testudine
tenenda habenda possidenda et quiete possidenda ac pro epo et Capitulo pro
tpe rxistentibus Ecclie predicte voluntate ad vsum et vtilitatem tm habendi Capitolij
conuertenda perpetuo et in eum tenore primum mediante In cuius rei
testimonium Sigillum nzm presentibus est subappensum Datum Cracouie fe
quinta proxima post festum Sce Katherine virginis Anno dni Millesimo
quingentesimo qrto Regni vo nri tricesimo Quibus quidem datum
per manus Cancellarij supra

Consensus reformacois dotis et dotalicii Generose Anne de lassko super bonis ~~viris~~ Regalibus Capitaneatus Vssnien

Alexander &c Significam &c Quã ammen petitiombus Generosi Jacobi de Glinky Capitanei Vssnien fidelis nri dilecti Consensum q sibi et pñtibus consentimꝰ hris nris: m et sup bonis nris Regalibus: Capitaneatus Vssnien: Temte sue. alis sup summis pecñiaz eidem Jacobo m eisdem bonis nris uste inscriptis Generose Anne de Lassko Consorti sue legitie reformacoñ dotis et dotalicii inscripti/ decernen per ipam Annã et ipius legitimos successores bona predicta nra per eumdem Jacobum inscribeñ inxta vim et tenorem hrarum originalium sup bona illa habitarum/ ac inxta nros communes consuetudines: teneñ habeñ et pacifice possideñ. usq ad exemptionem lre tis qñ in ipa inscriptoe et reformacoe dicte Anne fuerint summe non augeantur ultra summas in hris inscriptorum originalibus inscriptas. Salvis Juribus nris. haꝛe qbus &c. dat Cracꝛ Sabbto festi sancti Andree a nro dñi 1506 4 Regni nri tꝛeꝛo

Pyathnitza Bozenerwo

Dnus villarum Pyathnitza et Bozenerwo in tra Lanczensi sitto
* Jacobi cum tenute Gnosi Jacobi de Glynky Capti Lanczen data et
libertate ab exactionibꝫ omnibꝫ et singulis nris et Regnoꝝ dñis
dnis ꝓdict pntib. ppt destructiom stagnoꝝ in eisdem villis actus pntis
in statut per grandinis tempestat. fotidem/ Ita modo quod
Lanczen et inde dependent &c ad duas pruss quibꝫ frument ꝓ
villis contineat/ seminet/ et quandocuꝰ ipse Capitaneus nr̃os suos
et suos Jacobi no prepedit/ sed libertatis ipis statuta
regalia sti Andree apli/ &c Regni nri &c

Resignatio Portulanatus m Wyelinzka ven li Nicolao Cazanowskij

Alexander &c Significam &c Quã m nra presa constituto Gnosq Clemens
Brandis de Grabyschinze affirmꝰ sum portulanatꝰ qd hꝫt m Wyelinzka ven li
Nicolao Cazanowsken dicto mo resignauit Quaquid resignacoñ tacte vt pmit
titur nra nob facta/ tacta et gtas habeñ admissꝰ approbandꝰ et ad ꝑfat
pntibꝫ qꝫ admittꝰ consentꝰ et approbꝰ ꝑ dcm Nicolaum ꝑfatum affirmꝰ re
omnibꝫ et singulis ansibꝫ redditibꝫ proficuis pogatiuis et libertatibꝫ ad ꝑfat
ficium illud ex antiquo spectan hꝫ dnmꝫ habendꝫ et possidendꝫ pacifice et quiete
vsq ad extrema tpa vite sue hꝫt qd ac vt pmꝫ resignacoñ/ et nra admissio
ac approbatio nullo vnquam tpe impediatur aut impugnetur cum et singularum
expectatiuaꝝ gratiaꝝ forsan ad illud affirmꝰ assequendꝫ datarum cum et
effectu tollatur. et suspendꝫ Ideo tibi Gnose Johñi Jordan de Zarlyzin
Castellano Dirzgen. et Zupparo nro Cracꝛ. et pro tpe existentibꝫ Zupparis nris Mandam
quatꝫ vobis Nicolaus ꝑdcꝰ et ultro affirmatꝰ portulanus ꝑfatꝰ hrarꝫ sibꝫ ꝑ vos
traditarꝫ. pntibꝫ ad ꝑfatum affirmꝰ ex antiquo spectantibꝫ respondeatis et responderi
faciatis ad vos Zupparos nros Dat Cracꝛ feria qꝫta nra ortaz anno sexto
a nro dñi Millesimo quingentesimo quinto Regni nri tꝛeꝛo

Littere mdemnitatis Rothingorum (alus et Smrom(rla

Signiferamus tenore presentium quibus expedit Universis Quia Nobilem Jaxum (alus Rothingrum nostrum cum communitatibus sua Ducatuum predictorum et suo (um tum in seruitium nostrum suscepimus Suscepimus q; ipsum quod eis a die conscripcionis inceperit et durabit ad quartale anni Cui supra quemlibet predictum per quinq; florenos et super quemlibet pedestrem per Sexum florenos pro quolibet quartali anni Datum Stamis insuper eis pro vestimento et stamis in ipso seruicio nostro iuste prestitis Haud(?) Card(inalis) Sabin(ensis) Simon Culhayr in totidem equis et humanis personis predictibus susceptus est in seruicio quod si inceperit a die conscripcionis et durabit ad quartale Anni Cui supra quemlibet pedestrem et equitem totidem dabimus et suppendo

Consensus emendi villaz lubomizka Nobili Thomam de Cozithmizga datus

Alexander &c Significamus &c Quia intelligen ex donacion ville Lubomizka seu Damian in districtu Radomien facte per Serenissimum principem dnm Vladislaum Regem polonie antecessorem nrm Nobili damian de Cbzijn facta nobis successoribusq; nris consensum reservatum esse Dr quia quocens prefatus damianus successoribusq; suis villa predictam venderent nri super id adhibendus esset consensus Cum igitur prefata villa lubomizka per Nobile Thomam de Cozithmizga fuisset ab successoribus legittimis ipius damian vizt a Nobilibus petro et Johanne de zathorzije annis superioribus empta Nos de speciali gra nostra emptam prefatam ipius Thome Ratam et gratam haben duximq; approbandi et confirmandi putabusq; approbamus confirmamus et consensu nran p(re)d(i)c(t)e dimen ipam emptam robur firmitatis perinde habere vti tempore empcois predicte consensus nr seu dicti antecessoz nroz ad eam nec accessisset ppter qd decernimus et consentimus prefatam villa emptam vim et gmina prumbquem super eandi per predecessores nros iuste successoz per possessoz modernos ltimosq; ipius Thome successores tenendi habendi et possidendam pacifice et quiete mevem(?) hanc nris quibus sigillum nrm est subappensum testimonio litz Datum Czarnie feria tercia ante festum Sce Barbare Anno dnm Millesimo quingentesimo octo Regni nri tercio

Consensus proprandi rezniste extrance m oje liszka anckee Nijewnazowski cum vielunen dato

Alexander &c Significamus &c Quia [illegible] haben commendata vizute Nobilis Andree Nkowijazowskij consulis vielunien(sis) &c petitumq; p parte ipius nobis oblatis annuen(tes) sibi de certa scientia et gra Regnis nris ad vsum et consensum admittimus gr et concedimus putibus duo vasa exuste proscheviem seu Cyrosthmen aut alius cumsumq; vendiq; aduecte

singste haben ar

ad bene placitu
nostrum

in domo suam singulis septimanis dispon re ac pro usu suo et hospitu
suorum caudem vrnisia propinare Quam libertate nostra prefatis volumus
huc ad vitam amm duraturam Quocirca vobis Burcroso et quidis
petro de Drchndlowitza Summarario Cracovien ac prefectis et Consulibus
dictis urgent mandamus quatinus huic libertate nram minoterimus ayandam quas
pacificum dudum in ra libertate conservetis et conservari faciatis. Spm
eum presumptores non impediatis nec quoquo modo molestetis atq non
faciatis pro gra nra. Harum quibus sigillu nrm est subappensum
testimonio litt Datum Cracovie feria tercia an festum dicte Barbare Ano
dm Millesimo quingentesimo quarto Regni nri tercio

Lublinen

Datum est Summarariatus Generoso Stanislao Cazanowskij
vacans post mortem Generosi Johannis Ossolinskij cuius ultimi
et immediati possessoris. Cracovie feria quinta in Crastino dicte
Barbare Anno dm 1 7 0 4.

Resp.

Prerogativa Cancellarij Regni in Masovia

Johannes de Lasko Regni Polonie Cancellarius. Magnifico Generosis
et Nobilibus dnis Dignitariis et officialibus Terrigenisq tocius
plagen fratribus et amicis Charissimis Salutem paternam Charitatis
et omnis bonum augmentum. Magnifici Generosi et Nobiles dni
fres et amici Charissimi. Cum pro vetusta consuetudine inter
alios dignitarios officiales et censores terrestres Judiciis et arcuumbq pub
licis presidere soliti Cancellarius Regius in terris Mazovie sua hre
consuevit presidentia Nos quoq laudabili illi terrarum Mazovie immemo
consuetudini imitari consuetudini intendere per se non valentes hijs que
nris et vris simul imprudent expeditionibus auctoritatibusq terrestribus
pro nobis ad terra plagen dicta Nobile Stanislaum Rudowskij Succamerarium
camerq Succamarum vras Immatriculam cum Curtan vt ad usq Volatis
nre terram vpi Stanislao Rudowskij locum nos ex dignitate officij
nri concernentem inter se assignetis et respondeatis per alios q responderi
mandetis de hijs que ex consuetudine terrarum Mazovie retro ad nos
pertinere noscitis debeatisq fre. Nos aut in hac re tot maiorum nostrorum
hac sigilla nra subimpressione communiri fecimus Datum Cracovie feria
quinta an festum sce Nicolai prefati Anno dni 1 7 0 4

Translacio Mazovie in Civitate Costen.

Alexander &c Sigismundus &c Quia hoc a fundatore Opidi ~~Civitatis~~ nre Costen Carnuii Mazovia in oculo ~~illius Civitatis~~ situm habuerit Tamen cum anno proxime preterito infelix ignis eventus Opidum ~~funditus~~ exterminii ~~Excude nos~~ communibus molarum Opidi illius annuis petitionibus predicta Mazovia de ipso loco oculi in locum seu plateam que se in ibi a maiori hostio Ecclie parrochialis ad plateam Glogovien protendit: ac inter duas domorum oculi ex una et Andree Urban versus Ecclesiam p̄dict̄az ac Mazovia p̄fatka ad plateam prefatam Glogovien hereditates p̄tibus ab altera extendit: hereditas Carnuii Mazovia consensimus et admisimus consentimus q̄s et admittimus p̄tibus per molas Opidi illius transferendi et transponenda: Quo loci ea exigi et constitui decernimus et mandamus sic vt communi Opidi eiusdem vtilitati et condicioni meliori expediens erit: Salua tn omnibz in illa ipa area ad quam fit translacio mistrig Jure q̄ Salvo In fidem aut et testimonium premissorum omnium Sigillum nrum est p̄tibus quibus nos q̄d appensum Dat Cracouie Sabbato in Vigilia Conceptionis gloriose virginis Anno dñi 1500 et Regni nri tercio:

Nos p̄ mutl. loqui sitam Mazovia in Opidi illius Andree ordinem et spem loce qui molas [illegible] V

Littere feodales Ducatus Mazovie

Alexander &c Sigismundus &c Quia post diuturnos tractatus int preclaram dnam Dorotheam genitricem Nrm Magnificos Johannem de Zamoscz palatinum etzyczen Alexium de Nadarzyn castellanum etzyczen Johannem de oyrzanow Warschowen Andream de Zaborowo woyskegroden Andream de Myszko Zakroczmen Nicolaum de Oborí etzyczanowen Martinum de Mrokowi etzyczanowen castellanos et alios consiliarios Ignates et sectares: ~~Prelatorum~~ Prelatorum Stanislai et Johannis Ducum Mazovie filiorum olim preclari Conradi Ducis Mazovie nrie eorumq̄ Ducum pupillorum ex una et nos ac regnum nrm partibus ex altera hinc impugnarum habitos pro Ducatibus Mazovie terris ciuitatibus districtibus castris oppidis villis et bonis circa Warschewa Wyschegrod Zakroczym etzyczanowo Lonza Nowogrod et villis Czamyon Nowodzyeschym przesslawcze mterra Bostinen sitt quos tres antiquus infeodationum ac ecc nonis p Ducem olim Conradum datis ad nos regnum q̄ nrm ptinere ostendebamus p mortem eiusd olim Conradi Ducis Mazovie sic quia erant bonina bona q̄dicta p Serenissimum olim dnm Johannem Albertum antecessorem et germanum nrm q̄fato olim Conrado Duci ad mortem dumtaxat concessa atq̄ inscripta et que p mortem dicti olim Conradi Ducis habere volumus veluti Jure feodi tempe olim p̄dicti dñi Johannis Alberti ad eumdem olim dominum Johannem Albertum Regem post mortem preclari olim Casimiri Ducis Mazovie devolutas q̄s ius feodi instare q̄ simultatibus impugnatibus sic quoq̄ nomine

predictorū ducum pupillorū petentibus eos conservari in jure
antiquo hereditario et in possion pacifica ꝑpetua predictorū duca-
tuū &c bonorū tanqm semp et tempe olim dom Johannis alberti
Regis ad olim emulum Conradum ducem successione fraterna et
devolutorū post dimersas q allegarons et respondens vtrimq hinc
hinc de consensu et consilio prelatorū Baronū Consiliariorū
Regni nri polonie spualium et secularium in pti conventione ge-
nerali existentium ad compositionem devenim infrascriptā vzt qmdiu
vt ostendebamus in statu ducali et ducatibus Mazonie jure feodi
ad Regnū polonie ex antiquo ptinan ~~in pti conventionem generali~~
~~existimus~~ fr fratri succedere non consueverit nec debuerit in
ex nra ꝑjetate Regia consedim vt quidā predictorū ducum sta
et Johannes alter alteri jure fmo debebit succedere successionem
eorum inre consueto predicto q nos ostenso non impedien hac vo
successionis concessio ad vitam tantummodo eorund fm Stanislaū
et Johannis ducum Mazonie valitura erit inter filios tam
et successores eorū alios se non extendet sed inre feodi et
consuetudine antiqua succedent Rmobrum nos duratus et
terras suprascriptas ad nos per mortem dicti olim Conradi
devolutos ꝑdictis ducibus Stanislao et Johanni iporum q filijs
et successoribus masculis infeodamus et demo in tale feodum
quale ex antiquo in tris, et ducatibus Mazonie ad nos Regnū
q Regnū polonie ptinetes teneri cognouit dedimus putibq q
damus et infeodamus tenen habendū q ꝑpetuo sub rodicioibq
infrascriptis item post mortem dicti ꝑdictorū prole masculina
aut filiorū successorū q iporum masculorū defficien filiabq
supstitutis pro rondam ꝑtium primū et primum vigore p nos
successores q nros Reges polonie maritatis et promissis ducatus
terre et bona ꝑdicta et alia eorum q dicti ad nos successores q
nros reges polonie et Regnū jure feodi consueto ptinebunt et
devolventur bona cum terra Cziczen sine in prēdicio et offensa
reformacois dotis et dotalicij prefate Anne ducisse ulric p ꝑfatum
olim Conradum ducem Mazonie &contoralem eius iuste facte et
inscripte de quibusqm ducatibus et terra Cziczen duces ꝑdicti
et successores eorū nobis et successoribus nris Regibus polonie
pare seruire ac contra quemlzt hostem iuxta consuetudinem
antiquam nos successores q nros et Regnū polonie tedere admirare
tenebuntur Quod eor ita ducissa cum consiliarijs ducatus Ma-
zonie ad etatem ducis predictor et cum tutoribus legittis facere
tenebuntur salua solucon consueta p Mazonie ducē ꝑdictis suis
de thezauro ducatus fanen Nos ecr et successores nri Reges po-
lonie pari mo duces ꝑdictos veluti nros Regni q nri feodales

prūncipes ab omnibus hostibus eos ūmadere volentibus defendet
de id poteria et viribus durum vporum defendemus ac duos vpos
et omnes alios duratum terrarū et dissentum predictorū de ter
terre Gnezn ūmolas in jūribus consuetudinibus et prerogatiū
omnūs et libertatibus antiqūs conservabimus et tenebimur suc-
cessores qz nri conservabunt et tenebuntur her aut compositio
et infeodatiōis ordinacio vt nulla irritetur retraxietate nouitate
deuentum est ad id inter nos Regnum qz ūrm ac vpam durissam
Annam consiliarios qz predictos et communitates duratus mazouie
nomie predictorū duū Mazouie · quia vpi dures sub amissione
infeodationis hūnsmoi in primo etatis adulte anno nobis et
successoribus nris polonie Regibus omagia prestabunt feodumet
infeodatom recognoscent pmissa omia corporalibus firmabunt
juramentis suas nobis et successoribus nris tras dabunt et alias
a nobis et successoribus nris ūmonationis feodi tras acceptent
pmissa qz et suprascripta omnia ratifirabunt firmiter qz tenebūt
et pro successoribus se inscribent inxta ūra et consuetudinē feodi
antiqui vt prefertur in Regno polonie et ducatibus Mazouie seruari
haberi qz solutū atqz solita harū rr est subappensū datū in
Communion quali pfotronien feria quita ante dominam Orūti
anno dom Millmo quingen quarto Regni nri tercio ptibus
Reuerendmo et Reueren pribus domis andrea archiepo
Gnezn et primate Johanne trar domino vladislauien pone
poznanien trasmo plozen et mathia thelmen Erchyarum
Cracouien epis Nerno magnificis vendis et Generosis Spithkone
de Jaroslaw castellano trar petro kmita de wissnize trar et
marschalco Regni nri Johanne de Tarnow Sandomirien Nicolao Mar
Szyma de Ludbraucz calissien Ambrosio pampowski Siradien
petro nisnowski de Mysrow lancicien Nicolao de Gorayanki lu-
blinen Johanne de Tarnow Russie panlo Tola de dalicow podolie
et Sta kmita de wissnize Belzen · palatinis · dobrogostio de
ostrorog poznanien Johanne Jaranth de Brudzew Calissien
Johanne przerambski Siradien castellanis Johanne de lasko
Cracouie Gnezn et Regni nri tanario Jacobo de Schidlowiecz thesau-
rario Mathia de Dzedzicza prepto Sandomirien vicecancellario
eiusd Regni Nicolao et Sta lanczkoronski de Brzezye et alijs
pluribus consiliarijs et curien nris fidedignis testibus ad pre-
missa vocatis et fidelibus dilectis datum per manus eiusd
venlis Johannis de lasko Regni nri cancellarij sūre dilecti

Confirmacio donacionis motuum operum in Supp
Vjelicien Monasterio Virginis Marie extra
muros Vrat in arena per Stanislaum Wagrzy-
nek de eadem Vjelichka. facte.

Alexander &c Significarunt &c Quia cum religiosi prior et
Conventus Monasterij gloriosissime virginis Marie in Arena
in suburbio Cracovien coram nobis psonaliter constituti expo-
suissent Quo prouidus olim Nicolaus Wagrzynek de Vjelyczka
deuotionis zelo affectus opa duo salutiferum que ipe in montibus
Zuppar Vjelicien pro Sexaginta marcis Monete et numeri
polonicalis vt ait comparauerat pfatis priori et Conuentui
testamentali ordinacione in vim elemosine ac pro augen cultus di-
uino pro sua q3 et pdecessorum ac successorum suorum salute animare
petuo dedit et consignauit Cumq3 idem ipi prior et Conuentus
nos peruissent q3tus de benignitate et virtute Regijs nris pretata
testamentale ordinacion quo ad dictorum operum saluificarum in
montibus Zuppar Vjelicien consistentium donacion ipis facta
ratam et gratam habere et dicta opa saluificarum propetati ipoz
incorporare dignaremur Nos itaq3 qui in cora et psonas religio-
sas pietatis viscera libenter gerimus pretatam donacionem opum
duorum famulorum saluificare Ita vt Dimittitur predictum olim
Stanislaum Wagrzynek factam de tenore et gra nris duximus approban
et confirmandum propetati q3 ipsorum priorib et Conuentus opa
opera duorum famulorum incorpanda et inmiseranda consentimq
ac donacion approbamus et confirmamq Et nos ipi ea eid con-
uentui incorporamus et inmiseramus tenore pnciu mediante
in Cuius rei testimonium priorem et Conventum Sce Marie in Arena
opera pdicta saluificarum duo alt duorum famulorum tam pntis
nre confirmacionis qm pfate testamentalis donacionis vigore
cum omnibus prouentibus redditibus comoditatibus et vniuersis
vtilitatibus ex antiquo ad illa opa spectantibus teneri habeni
vtifruendum pacifice q3 et quiete cum oneribus ex vetusta Zuppar
ordinacione annexis possidendum Ita tn qd medio tempe si nos
cum successoribus nris pro arbitrio nro voluerimus aut primarij
rectores salis Zupparum Vjelicien - alt Stolnyczij exposcente eorum
necessitate pro meliori condicione Zupparum voluerint redimere pre-
fata opera extunc reposita pro eisd priore et Conuentu Sexaginta
marcis Ipsi prior et conuentus de dictis opibus nobis aut suc-
cessoribus nris vl saluificis primarijs cedere et rendescendere de-
bebunt sine omi difficultate Itaq3 tibi Venerosio petro de Srzydlowyecz
moderno et alijs in futurum exactibus Supraneratijs Cracovien
mandamus q3tus predictis priori et Conuentui Sce Marie dicta
opera et operarios saluificos ad horum laborum eorum ponas et

poni mandes pro gracia ra alr non tartnens Harum quibus rr
subappensum Datum Varsovie feria quinta in vigilia Sti Nicolai
anno dñi Millesimo quingentesimo quarto Regni vero nri Anno

Duces Mazovie quittantur rr

Johannes de Lasko
rr p tanellr 1504

Alexander rr

Significamus tenore p̃rium quibus expedit uniṽis Quia
a preclaris Anna genitrice Stanislao et Johanne filijs eius
ducibus Mazovie ad rem̃ sum̃e capitalis triginta millium
florenorum pro infeodatione ducatuum Mazovie ad nos Regnum
q̃ nr̃m per mortem preclari olim Conradi ducis mazovie
denolutorum prefatis Stanislao et Johanni ducibus mazovie
facta nobis debite per manus magnifici petri Myszkowski
de Myrow palatini Lancicien decem millia flore pro pma
ratha festi beati Adalberti proxime preteriti obligata re-
cepimus et effectue lenauimus de quibus decem millibq
florr eosd Annam Stanislaum et Johannem duces Mazovie
p̃fatos quittamus ppetuo Harum rr Subappensum
Datum Cracovie feria tercia in crastino Sce katherine anno
dñi Millesimo quingentesimo quarto

Johannes de Lasko
Cancellarius

Alexander rr

Significamus rr Quia a preclaris Anna genitrice Sta
et Johanne filijs ducibus Mazovie ad rem̃ sum̃e capitale
triginta millium florenorum pro infeodatione ducatuum Mazovie
ad nos Regnum q̃ nr̃m denolutorum prefatis Stanislao et Jo-
hanni ducibus facta nobis debite quinq̃ millia flore hungare
pro festo natalis domini proxime futuro pro secunda ratha
obligatur per manus venerabilis Abbi de Strar Canonici Ec-
clien Notarij nri recepimus et effectue lenauimus de quibq
eosd perpetuo p̃fatis quittamus Harum rr Subappensum
Datum Cracovie feria tercia in crastino Sce katherine Anno
dñi Millesimo quingen quarto

Johannes de Lasko Cancellarius

Decretu intimationis perlucrorum per Jacobu Bostowsky in Stateram Cracovien obtentorum.

Alexander dei gra &c Sigismundus &c Quomodo dum orta fuisset differencia inter famosos prefonsule et Consules Civitatis Cracovien ab una et Nobilem Jacobum Bostowsky ab altera ptibus: pro denegata seu repressa per eosdem Consules vt Jacobus dicebat: possessione statere: seu libre communis ab vagis in Civitate Cracovien sitte: cum ipe Jacobus possessione habere voluit vigore plurorum prout asseuerabat: per eum tantza famosum Georgium Bremar: Curem Cracovien inre obtentorum Quorum vigore dum possessionem ipe Jacobus in eadem statera reinpe volvit prefonsul et Consules predicti eam reinpiebat pro qua re dum prefatus Jacobus bostowsky pretendens sibi et plurib suis nunciatum esse: pretatos prefonsulem et Consules ad Conventum generalem pyotrkovien proxime preteritam per nras patentes cittationis has evocarat: ibi ps coram nob dum eidem prefonsul et Consules predicti respondere voluissent: sed se ad nos eorum ac ad nos dum Cracovie constitutemur: extendissent: Nos exinde pterm vtrumps ad nrm Cracoviam proximum post dicta Conventum adventum remisimq hinc tamq du impresenciarum constitutemur et ipe Jacobus suas contra prefonsulem et Consules diligencias fanebat: terminum contra eos in prio nro post Conventum predictam hic adventu attentando: Licet ei dilationes aliquot fererimq: terminos ps inscribi mandaverimq alias tunc grauoribq existen occupati negocijs: Tamen finaliter die date pcedium pro qua utriusps pcium Jacobo petente prefixeramq terminum: Coram nob idem Jacobus in pncia parte sua aduerse exhibita cittatoe illa pyotrkovien inxta eandq attatum petet: ostiariam sibi per nos decerni: et eumdq mandari: vt possessionem ei daret in Statera: Cum ps Cures respondissent: inuqm cittatu fuisse de domo illa statere Georgii Bremar: et dato qd de domo illa ctasset: dicebat illam domum non Georgij ymo nec iporum: sed Reipblce comune esse: Sic ps inre extendi non posse plurorum illoz execucoem in domu illam in qua Georgius ptestatus int habuit: Sed vel in bona: si que habet: vt in psona Georgij extunc nos mandam coram nob et plura et cittatoes predicti Cognoscimq et decreviq: decernimus ps pribus: Georgium no fuisse cittatum de domo illa statere: seu libre publice: propt quod et item qd domus illa fuerit publica in qua nulli psone competit proprietas: adiudicamusq et adiudicamq ipi Jacobo execucoem plurorum: possessionem ps plurorq vigore in domo illa libere seu statere petendq pro qua damus eidem Jacobo seleutem imposimq ptem: Sed decernimq: qd execucoem plurorum illorum suorum faciat: vel in psona: vt in bonis dicti Bremar: sic vt nos ei comperet: Harum quus sigillum &c: dat Crare feria quinta ante festum sancti Agathonis Anno dni 1504 Regni nri tercio

Libera exustio lignorum oppidanis Vyelicien in duabs patell

Alexander signifficamus nr nomedo attenta depauperatione et destructione oppidanorum et incolarum Vyelicien cupiens vt sub felici regimine nostro vberiora percipiant comoda et ad statum pristinum prosperiorem fortius peruenire possint hijs oppidanis et incolis pro communi vtilitate libertam lignorum proprior ad exustiond in duabs patellis et basis zupparum nostrarum Vyelicien coquendi salis legt in Nagorna et Radzeowskadr vulgariter dictis dedimus donamus et gracios largiti sumus damus qz et largimur tenore presentium vt ipsi oppidani in eisdem duabus patellis ipd oppidum in coquendo sale ligna propria et nullius alter subditorum nostrorum iuxta ordinacionem nr ros zupparum faciend equeret ad beneplacitum nostrum et nr successorum harum vr dat Crac feria sexta in festo Conuersionis [illegible]

Inscriptio Centum florenorum in Bome oppido Amerstyn et villis Valkyemwolth domislaw et Annsfelth Nobili Caspar knuth Centen

Alexander vc Significamus vc Quia propt fidelia seruicia nobilis Caspar knuth Centen nri fidelis dilecti que nobis hactenus in terris prussie impendet et in futurum erit impensurus sibi de certa sciencia et gracia regijs nris Centum florenos hungar in moneta tamen et numero cuiuscunq in terris nris prussie currentibus in bonis nris regalibus infrascriptis legt Amerstbyn et villis valkyemwolth domislaw et annsfelth in tris nris prussie et districtu Slochowien sitt Nemutte ipsius inscriben et demonstran duximus inscribimus qz et demonstramus tenore presencium medte decernimus et ipsum Caspar knuth et suos legittimos successores predicta bona nra oppidum Amerstbyn et villas valkyemwolth domislaw et annsfelth tam in suprascriptis centum florenis qm in alijs pecuniarum summis prioribus tris nris eidm Caspar per nos seu successores nros in dictis bonis iuste inscriptis iuxta vim continenciam et effectum originalium inscriptionum desuper concessarum tenendum habendum possidendum et vtifruendum perfore Amdin quousqz pdicti Centum florenos vnacum alijs pecuniarum summis in eisdm bonis prius p nos et successores nros iuste inscriptis ipi Caspar et successoribus suis sint et ex integro solvantur Quo facto possio bonorum eorundm ad nos et successores nros plenarie deuoluetur iuribus nris salvis remanentibus harum vr Datum Crac fria sexta in crastino Conuersionis Marie Anno 1[illegible]

Consensus redemptionis centum florenor Judeo Isaac super Judeis Cracovien. datus

Mp. Alexander dei gracia &c Significamus tenore presentium &c
Quod cum Serenissimus olim princeps dnus Johannes Albertus
rex genitor noster et predecessor nr censum Annuum Regium centum
florenorum hungar per Judeos Cracovien solvi solitum pro-
vido olim Frederico de olomuncz Cirurgico suo pro trecentis
florenis hungar vendiderat ita qd post mortem eiusdem
Frederici si illa vita a defuncta aut eius successores illud
censum redimere voluerint dictis trecentis flor Frederico
aut suis posteris solvi debebantur Quoquid Frederico de
medio sublato, nos aliis publicis negocijs impediti
censum eund redimere nequeuntes ad intercessionem petitaq
nri in xpo pris dñi Andree archiepi Gneznen et
primatis eund ipm censum centum flor Judeo Isaac in
cad summa redimendum admisimus et consensimus Quiquid
Isaac prefatum censum annuum vigore pturiu ac illarum lrar
predicto olim Frederico datarum ac vigore redemptoe p ipm
faciende perpet et pacifice possidebit ad tempora vite sue ex-
trema Illo tamen decedente possessio prefati census ad nos
et successores nros redibit sine dictor trecentorum florenorum
et cuiuslibet summe solucione cuncte vero predicto Judeo Isaac si
nos aut nri successores censum illum ab illo ipo Isaac redimere
vellemus tantam summam pecuniarum seu flor ei solvendi sug
quantam ipe successoribus dicti olim Frederici summam trecentor
flor non excedendo exoluet Harum quibus &c Datum Cracovie feria
quarta post festum Conceptionis Marie virginis Anno 1502

Johannes de lasko
R. Polonie Cancig

Forum liberum septimanale oppido Koprzywcze

In nomine domini amen Ad perpetuam rei memoriam decreta
principum et quorumd a quorumlibet sub tempore conditoris labi
cuncta in oblivionis errorem nisi plenis literarum minime
essent roborata Proinde nos Alexander dei gra rex Polonie
Magnus dux Lithuanie Russie prussie Necnon terrarum
Cracovie Sandomirie Siradie Lancicie Cuyavie Russie prussie

Lulmen ac pontifex dominus et heres ꝛc Significamus
tenore presentium quibus expedit universis presentibus et
futuris harum noticiam habituris Quod licet oppidum
nrm Ropczyce forum habeat comme septimanale quarta
feria festa celebrari solitum Tamen quia negociosis quib.
libet hominibus parvum non est a solucionibus foralium
propt qđ negociatorum diebus fororum illorum in eodem
oppido nro non fiebat frequencia hominum et exinde lu-
cole illi ad querendum victum et cómoda multum habẽ
consueverant adminimentum Igitur inopie dicti oppidi in
ea vte subvenire eiusq; conditionem meliorem facere et
providere vt omnes homines nulla solucionum onerosa a visi-
tando foro comuni in ibi gravemur sed libertate gaudeat
singulari de certa sciencia et gracia nris. forum septimale
liberum singulis secundis feriis in eod oppido nro Ropczyce
instituendum duximus instituimus qs et imponimus tenore
presencium mediante impetrum per omnes et singulos mercato-
res vectores negociatores ac cuiuscunq; status sexus et
conditionis homines in eorpo oppido absq; tñ preiudicio alio-
rum vicinorum oppidorum tenendum et celebrandum temporibꝫ
perpetuo duraturis dantes et concedentes eiscḍ omnibus et singlis
mercatoribus vectoribus negociatoribꝫ ac cuiuscunq; status
sexus et conditionis hominibus diebus fori liberi predicti
mercature gra ad oppidum predictum venien ptatem facultem
et libertatem plenariam Res et merces cuiuscunq; quas et qua-
uenerint in oppido predicto die vpa liberi fori exponen
vendendum emen mercandi res pro rebus cambien et commutan
ac alia negociacionis officia pro libito eorum absq; ulla foralium
solucione que forte alle sicut in aliis oppidis sic in eodḍ Ropczyce
die septimanalis et cuiuslꝫt fori exigi consuevit a qua die
vpa fori liberi quemlꝫt negociatorum ibidḍ absolutis perpetuo
decernentes et pñti decreto nostro statuimus vt omnes et singli
homines cuiuscunq; status et conditionis exutes negociandi gra
ad predictum oppidum venien in eundo et redeundo nostra
et successorum nrorum poriantur libertate et securitate ple-
naria nisi tales sint quos iura non tueantur et quorum
merito fidedignorum consortia denegantur Que omnia ꝑ presẽ
et firmi roboris fore volumus et presentibꝫ decernimus
In cuius rei testimonium sigillum nrm pñtibus et subappensum
Actum Ihrar feria sexta in crastino festi Conceptionis virgis
marie Anno domi millesimo quingentesimo quarto Regni vero
pñtibus reverendo in xpo pre dno Erasmo Ihrp plocen ac magnificis viris et
generosis petro kmitha de bissmoze palatino Ihrar Nicolao de Ciorozwanki sublimen
palatino dobrogostio ostrorogk posnanien Joe Jordan bzezien tamb Joe de laski
Lancic et Jacobo de Sochaczew bzezc Thesaurario regni nri Johanne rapszynski thesau-
rario Marschalco aliisq; quamplurib ad premissa vocatis fidedignis

Libertas decemalis Opidi Krzinya

Alexander ꝛc Significamus tenore p̃sentium ꝛc Qua attendentes nonnullos molas Opidi n̄ri Krzinya m̄ra Calissien̄ situ Terre Nobilis Alberti de Slupi nup eventu infelici per voraginē ignis damna m̄ultiplicia sive ferme rebus mobilibus passos: Cupientes quoꝝ vt facilius et celerius ad fortunē priorem conditionē prevenire valeant ipos dumtaxat damna passos: de certa sciencia et gracia Regijs n̄ris lib̄tatem nram hmoi ad decennium duraturā dandā et donandā duxim̄: damusq; et donamus p̄tibus liberam et eximen predictos Opidanos Krzinen dumtaxat damna passos ab oibus datijs exactionibus cumulis fertonū et aliis grossorū contribucionibus podvodis et alijs quibuscūq solucionibus p̄ro n̄ra et Reipublice vtilitate instituē et instituendis. quibuscūq nominibus nuncupandis exceptis sola exactione Czopove: a qua libertatem non habebunt nram Quocirca vobis omnibus exactoribus terre Calissien̄ pro tempore exist̄ibus mandamus habere volentes quoꝝ p̄fatos oppidanos n̄ros Krzinen̄ in presenti libertate n̄ra conservetis et conservari faciatis hanc vosq; ad decem annorū decursū Harum ꝛc Subappensum datum Cracovie die dominico post Lucie anno domini Millesimo quingentesimo quarto Regni quoq; n̄ri anno quarto

Salvusconductus Stanislao et Nicolao Comitibus Schidlovien.

Alexander ꝛc

Significamus tenore p̃sentium quibus expedit vniversis quod nos prouidis Stanislao Strzelanthko Orzeskowicz et Nicolao Czarnij consulibus Thorunien Schidlovien existentibus coram nobis. quatenus ipos. nullo eorū et aūnt precedente demerito his diebus fr̄nitatē seniores et comitales ciuitatis oppidi Schidlovien̄ iniurijs et infamijs non mediocribus afficerunt iniuriasq; eis dem̄ntianerunt exinde q; cum ipis Stanislao et Nicolao nr̄is esse nr̄m aliud molens nos qui omnibus subditis n̄ris iustitiā et pacem ministrare debemus p̃fatis Stanislao et Nicolao consulibus Salvumconductum n̄rm Regiū xp̃ianorum p̃tectam q; securitatem de tam n̄ra scitia de benignitate q; regia n̄ra dandum duxim̄ damusq; p̃tibus hinc vosq; ad festum Sci Johannis Bapt proxime venturū duraturum sic vt ipi tam in Schidlovia quā vbiq; in Regno n̄ro omnes rebus fr̄nitas et honestas possint libere exercere et morari fruere rebus et p̃pria eorum vtriusq; salvis Quem Salvumconductū n̄rm omnibus subditis n̄ris cuiuscūq; status et conditionis ordinis existibus inhibemus mandamus q;tenus

suprascriptos Stanislaum et Nicolaum in eo conservent
et conservari faciant quem nos quoq; observare promittimus
in verbo nro regio Datum &c est subimpressum Datum Crac
feria 5ta proxima post festu Ste Lucie anno dñi 510 &c

Confirmacio privilegii ad Ecclesiam Gneznensem pertinentis

Alexander &c Significamus &c Quia Reverendus in xpo
pater dnus Andreas Roza Archiepus Gneznen et Regni nri
primas in pria consistrio nre et prelatorū spualiū et secularium
nras nobis porrexit petiones vt ex registris Cancie Sere
olim domini Kazimiri regis polonie patris predecessoris q; nri
privilegiu ad Gneznen ecclesiam ptinens per quam olim prima
intem regiam donatum atq; confirmatum transscribere illud q;-
cumq; mandare et confirmare dignaremur Cuius sequitur tenor
Kazimirus dei gra rex polonie magnus dux Lithuanie Russie
prussie q; dnus et heres &c Significamus tenore presentium quibus
expedit quorumlibz hoium tam presentium et futurorum Quod cum inter terras
nras Regni polonie et subditos earum non modica orta esset
differencia discrepatio q; non mediocris foret de et sup electione
Reverendi in xpo pris domini Sbignei episcopi Cracovien
propt quam etc Respublica Regni ejus dissolvebatur et
complurima incommoda capiebat Nos tandē talem differenciam
discrepacionem q; prout ex debito Regnis nri tenemur se movere
sedare et complanare voleñ, et ejus terras nras ad statum
deducere debitum unionis, Judicio q; nos super ea re potissime
plancto prelatorū et Baronū Regni nri prefati in Horloro
oppidi Piotrkowien pro festo penthecostes servato de consilio eorūd
prelatorū et Baronū nrorum q; nos ita vt sequitur concluso
existit determinatum diffinitū et decretū Primis si quid
ad sedes metropolitana Gneznen domini quoq; Archiepiscopi
et primates sedis eiusd pro tempe existes in omni jure dignitate
et state prerogativa Jurisdicion et consuetudie quas ab Gne-
znensis ecclia ab antiquo supra ecclesiam cetar habuit
et habet debeat in eorum conservari Quantū vero ad coro-
nationes Regum et Regnarū Regni polonie pertinet statuendo
decernimus et sententiamus q; nullus alius neq; prefatus
dominus Sbignens cardinalis de Cracouia coronaron ejusdē
Regum et Regnarū Regni polonie sc Deretro et impetrum
intromittet et coronabit pret Archiepm Gneznen; pro tempe
existem Extra quas coronacions pfatus dnus Sbignens

habitu diuntaxat videtur Cardinalatus cerimonijs aut vbi
debet sint epus Crar prout ab antiquo videbatur vbi interesse
voluerit quod in sua erit libera voluntate Regia Mtas
nilominus aut Regnalis tale Coronada p Archiepm Gneznen
aut alios epos coronabr et coronari debebit Item
Statuimus et ordinamus qd pfatum Sbygneu Cardinalem
et epm Craconien omes et singli Regnicole cuiuscunq dignit
status et condicionis existant pro vero et indubitato Car-
dinali tenebunt et reputabunt eumdq ipsum Cardinalatq
titulo scribent nutitulabunt et nominabunt Scribereq et
nutitulare et nominare tenebunt et sint astricti Item a no
et decetero neq dnus Archiepus Gneznen neq episcopus
Craconien et ceteri episcopi postulabunt aut petent Sed neq
petere debent aut quomodolibet impetrare dignitate Cardinalatq
aut Legacionis sedis apostolice absq consensu vro et om consilia-
riorum Regni ceterum vt quenis impedimenta vis consilijs pro
bono publico frendis cessent et difficultates amputentur firma
q stabilitas consiliorum in Regno ipo vro gmaneat vterq
prelatorum predictorum vadant cum ceteris prelatis et baro-
nibus ad comunem pro tempore statuendas daturi ad
rempublicam consilia opportuna Sed alter eorum vna die et
alius altera die ad consilium veniat et ingrediatur quem tm
nos vocandum duxerimus non vocatus vero in hospicio
debeat remanere et stare daturus nichominus abinde con-
silia opportuna super quibus fuerit requisitus Preterea
hoc pns decretum in primissis totum habitum et conclusum
inviolabiliter per ytes teneri debet et irrefragabiliter observari
Qui vero illud servare tenere et ad illud attendere nollet
spneret aut minime curaret nos eum talem ytem primissa no
servantem et omes Consiliarij nri atq Regnicole omia esse
debemus et non permittere eum propria de voluntate
In quorum omnium fidem et testimonium premissorum Sigillum
Juris patibus est subappensum Datum in Piotrkow in Con-
vencione quasi feria quinta infra octas Penthecostes anno
dom millesimo quadringentesimo quinquagesimo primo patibus
Reneren in xpo patribus domus Johannis vladimien et Andrea
posnanien epis Nobis Magnificis et Generosis Johanne de
Tenczyn castellano Crac et Stanislao Cura de Borka posna-
nien Joue de oleszniczka Sandomirien Alberto de Biala Lancicien
Johanne de kretkow Sieradien Krzysztone de pomorzany podo-
lie palatinis przedborien et de kamieńczolije Sandomirien Sta°
de ostrorog Gneznen petro Skora de Skaj Cracovien et Stanislao
de Stobnicza Lublinen castellanis et aliis quamplurimis
fidedignis testibus nrra premissa Datum et manus Magnifice
Johannis de Kamieńczolije cancellarii et petri de Szczekarzyn Secretarii
regni Polonie nobis Sincere dilectorum

Nos itaq; libro seu regestro predicto in medio Consiliariorum
nrorum de mandato nro originali exhibito in eo priuilegium
premissum inueniento illud de verbo ad verbum ex eodem
nris prime Regie Regestro fideliter transcribi mandauimus ac de certa
sciencia et deliberatione nrís de consilio qs Consiliorum nrorum
Spualium et secularium nobiscum hic existencium illud innouan-
dum confirmandum et approbandum duximus qs confirmamus
et approbamus decernentes illud in toto eius tenore valere
et robur debitum firmitatis habere tenore presentium in
in eum In quorum omnium fidem testimonium premissorum
Sigillum nrum est quibus subappensum Actum Cracouie
feria quarta proxima ante festum Sti Francisci Confessoris
Anno domini Millesimo quingentesimo quarto Regni vero nri
tercio Presentibus ibidem Reuerendo et Reuerendis in xpo patribus
domino Ac magnificis venerabilibus et Generosis predicto
domino Andrea Roza archiepo Gneznen et primate Johanne
Cracovien et Erasmo plocen Ecclesiarum epis Spithkone
de Laroslauo Castellano petro Kmitha de Wissnicze palatino
Cracovien Petro niskowski de nijzowo Lanciticien Nicolao
de Chrzanowskij Lublinen palatinis Nicolao de Tarnie-
nijecz Castellano Sandomiricn et capitaneo Crac exercituum
qs Regni nri Campiductore generali Jacobo de Sjechnika
Wojniczien Johanne Jordan de Zakliczyn Bijerzen ac capitaneo
Osswiecimczen et Zuppar Cracovien Martino de Skotnicki
Zamithosten et Stanislao Kmitha de Larzwchow Chel-
mien Castellanis Johanne de Lasko Eccliae Gneznen et
Regni Polonie Cancio Jacobo de Srhijdlowijecz Thesau-
rario et Lancicien capitaneo Mathia de Dzeuicza prepo
Skarbimirien Vicecamerario Regni nri et aliis quamplu-
ribus
Consiliarijs et curien nris ad premissa testibus fidedignis
datum p manus eiusd venerabilis Johannis de Lasko Regni
Polonie Cancellarij Sumpze nobis dilecti

Innocentio decreti ad vitam laici non debent ad dignitates personatus Canonicatus et prebendas suscipi

Alexander &c Significarunt &c a nia suppliciibus dilectorum
prelatorum Spualium et secularium ac eciam Baronum et comu-
nitatum Nobilium totius Regni nri ammeis petitionibus
vetus Regni nri Statutum ex monumentis Thesauri publici
Regni nri sumptum huiusmodi sub tenore Annis per
Duos olim Reges Polonie predecessores nros ex antiquo fuit
constitutum et aliquo tempore inuiolabiliter obseruatum Vt propter

Defensionem ecclesiarum ac bonorum ecclesiasticorum in principalibus dezt Buezmen Craconien Vladislavien Posnanien et plocen ecclie non susciperentur prout non suscipiebantur ad dignitates psonatus et officia ac canonicatu et preben ignobiles plebeos psone que ad defensiones ecclesiarum in regno nro p̄rarias presertim propt homines strenuos et crebras expedrones bellicas parum aut nil prodesse possunt ecclie sed dumtaxat recipien exant Barones Generosi et nobles equibus prompta et facilis ecclesiarum defensio esset Tanerp cum p dissimulacoem quanda in observando statuto et privilegio veteri habita quamplures ignobles ad ecclias predictas his temporibus sumerent Quaq ecclesiarum bona reservarentur omni defectione destituta exinde q magna in pte vastata et destructa esse et in nonnullis locis adeo anichilata vt non extent domus in possionibus ecclesiarum habitatoribus comode Ignobilibus illa minime defendentibus Simulcria animadvertentes grauissima nedum clero verumetia regni nri ac Reipublice incomoda que ex reservacoe beneficiorum vacantiu possessorum adimenta ac eria ex pensionibq psonis extra regnum nrm polonie genitis et habitantibus vt quottidianis experimur effectibus enenire consuenerut Quas cultus diuinus minuitur defensio ecclesiare libertate adimitur et abscriabitur facultas psonis idoneis reipublice xpiane Regno q nro prodesse volentibus Scandala q exinde a clero in plebem nobis subiecta oriuntur protato nos indemnis non minus Reipublice quam ecclesiarum regni nri in hac pte providere vt tenemur cupiens statuimus vt in singulis capitulis ecclesiarum suprascriptarum ad dignitatq psonatq et officia ac canonicatus et preben recipiantur psone tantummodo regni polonie indigene nobles ex vtroq parente quorum nobilitatem sic constaret probabilem esse vt in Iure regni nri communi nobilitas irreprehensibilis probari consuevit verum ne quid in ea re actum videretur esse in odiu plebeorum quorum condicio inde ac consuevit prerogatiuis gaudere spatiis in regno nro Ceterco tametsi nobilium nati videant eque docti et plerumq doctiores plebeorum natis non fuerit q capitulu doctos et doctissimos prelatos et canonicos nobiles haud contumeus non minus merito gaudi eoru honori et decori ecclesiarum consulere sufficientes Scientes atq solitos Tamen vltra eosdem doctores paternum nobiliu in Capitulis existentiu decernimus admittendos plebei quos doctores imo et ordine insuperius vezt qd in ecclias predictis in quibus

habentur doctores aut lectores juris ac theologie ex antiquo
sine ecc nonitex fundati aut ubi habendi sunt p nouam fun-
dacionem fiendam: ad eos fundatos unus in theologie unus in
juristranomia et unus in medicine facultatibus promoti juxta
vero eccl'ias ubi non habentur fundati doctores predicti decernim
non plures q̃m duos in theologie duos in juristranomia et
quatuor in medicine facultatibus promotos habendos recipien
p̃ qui tm non alit̃x recipiantur per capitula q̃m quos locor
ordinarij idoneos et in facultatibus ipis doctoratu dignos
approbauerint ac ut tales reputuerint sub eod numero recipien
quodq; nullus subditorum uxorum aut alt̃ undecunq; fuit
cuiuscunq; status gradus ordinis conditionis et preeminencie
existat aut quacunq; prefulgeat dignit̃ beneficiu ecclesiarum
quodcunq; regni uri polonie vel per unperpetrata vita
possessoris reseruaron unperrime ad unientiam vel sub alq̃
pensione annua etiam si tale beneficiu sibi motu proprio et
ex certa sciencia daretur aut prouideretur acceptare seu sibi
do eod sub ipa pensione ut alt̃ ex resignione juris aut resi-
gnacione cuiuscunq; alterius extranee psone que fortasse pen-
sionem beneficij ipius non habeat ut sub eo pallio pensiones
ipe relaxentur prouidere curare ut procurare audeat aut
psumat Si aut aliquis vel aliqui plebeorum in contrariu
putis et antiqui priuilegij et consuetudinis regni polonie
beneficia in ecclis et capitlis predictis acceptare aut se
recipi procurare petere q̃ presumpserint denunciam si aliquis
subditorum uxorum aut cuiuscunq; fuerit cuiuscunq; status
gradus conditionis ordinis et preeminencie existens bursarum
vel beneficia ecclesiastica in Regno vro uro ut per viam reser-
nationis predicte in via ut sub pensione ut horum ne
mo acceptarent et sumtr si quispiam bursaria juris̃ prouatus
uri regni ac subditorum uxorum in preiudiciu et derogacion
juris̃ patronatus uri et subditorum eorundm uxorum ex causa
quacunq; impetrauerit statuimus decernimus et mandam
omnium bonore suorum communiu et p̃uatorum mobiliu
et immobilium solarium erario comuni seu fisco vel manse
ure applicandorum p̃uacione ecclesiarum vero actu con-
fiscacione et extra Regnum uru banicione immediate puniens
verum ne quispiam constitucionibus et ordinacionibus pribus
uris p media aliarum psonarum contrauenire temptaret
Statuimus et decernimus simili multe seu pene subiacere
et esse puniendos omnes et singulos prelatos &pnates et

Seculares ac Capitula Canonicos plebanos vicarios benefi-
ciatos quosq; et presbiteros om̃ eccl̃iarum necnon Tabel-
liones et nõrios Regni nr̃i Polonie et alios vndecunq; existen
qui hias quasq; supradictis ordinacionibꝫ nr̃is contrarias
psonis extraneis siue indigenis et alijs quibuscũq; cuiuscq;
status gradus conditionis et preeminencie existant et quacq;
prefulgeant dignitate ignobilium promissiones predictas quoq; in
dicta reservaciones cum pensionibus promissiones et processus
ac sup fortasse obtentos afferrent portaret et publicaret
palam aut privatim vel qui pensiones huiusmodi celando
illas simiarie secretiꝫ redimerent et predictas cessiones seu
resignacions susciperent acceptarent seu qui monitoria censuras
primarias et sequestra ob non solucionem pensionum eciã modum propo
in se continen quarumq; auctore datas ac contractas ac data et
contracta admitterent aut exequerentur vel ea et eas admitti
exequi prosequi foueri promoueri aut procurare presumeret
seu alicuius eorum presumeret mandatis primum p terrozem
atq; decreti pubis publicatus promulgati vigore constitucionis
ordinacionis et decreta prima ab omnibus prelatis capitulis
et vniuso clero Regni nr̃i Polonie inconcusse teneri observari
eab q̃ in ecclijs publicari suprascriptis Quod earũ et eorũ
originalia vel assumpta in capitulis haberi ne de premissis
quispiam ignorancia allegaret infuturum Quodquid statutu
quemadmodũ in felici coronacione nra inter alia statuta
et priuilegia Regni nr̃i confirmanq; et inuranq; seruanda
Sic pubis decernimus petro Duratoris valiturum et
in testimoniu premissorũ ff om̃ Sigillum nr̃m pubis est
appensum Datũ Cracouie fc̃a sexta in festo Conceptõis Marie 1502

Sentencia libeli translatus per dominos et Curias Nicolai Palatini Lublinen hereditariam et Iacobi Syerszczki Burggrabialem in Cracouia

Alexander etc Significamus etc Quod cum non pridem inter magnificum Nicolaum de Tworozwanki palatinum Lublinen ex vna et venerosum Jacobum de Syerchuki castellanum Cracouien et Burgrabium castri Cracouien partibus ex altera orta fuerat coram nobis controuersia de libero transitu seu ingressu cum curribus et equis p domos seu curias vtriusq; eorũ quas virinatim et contigue in castro nro Cracouien habent Sic vzt quia Nicolaus palatinus querebatur transitum de domo sua ppetua hereditaria

quam sub turri et cum turri in castro vpo in Angulo cis castri
dimsa sitt possidet p dominum ad burgrabiatu ptinen Jacobi
Sjeklużki occurrita. dominus intrata psalteristaru sibi proh:
beri Jacobo exadverso respondente et sumtr conquerete qd Nicolaq
palatinus non admitteret ei introitu atq egressum per suam
predictam dominu hereditaria extunc nos auditis eorum
propositionibus et responsis et exinde consuetudine antiquitus
in illo sitn inter domos servata habeus exploratu talem ordine
inter domos Nicolai hereditaria et Jacobi burgrabiatus pdictas
tale quoq decretu protulimus ferimus Sjudicamus et inscripsig
proferimusq facing Sjgamus et inscribimus ppetuo et pex
successores tenemur primum observandu qd Nicolaus pdictus
et sui successores pro tempe exutes domus et turris predicte
possessores de dom et turri predictis hereditarijs p dominum
burgrabialem predictu Nicolai et suorum successorum seruo
dominum psalteristaru liberu tutitum introitu et egressum
cum curribus et equis ac sine curribus et equis habituri
erunt et habere debeant euiterne harum vr est subappensu
Datum etar fra gta post festu conceptois marie anno 1506

Liberatio oppidi Kazimirz a solucon teoloneoru

Alexander &c Universis et singulis palatinis castellanis capitis
Cemittarijs vicecapitis Burgrabijs Terrigenis Theoloneatoribus
preconsulibus consulibus Pontaliu Nauigioru Aggeralium
et aliorum introitu vrorum factoribus et eoru substitutis
sine ex arenda sine bona fide constitutis ceterisq subditis vris
p et infra Regnum vrm vbilgt constitutis putibus requirey
Fidelibus et fidelibus dilectis fauorem et Gram Regia Magtis
Generosi Nobiles famosi et prouidi Fideles et fideles vri
dilecti destructom in muro et propugnaculis in maiori pte
desolatom oppidi vri Kazimirz circa etarom sitti attenden
ex ruinis oppidi sittu condicio ad defensiom predicte ciuitatis
etarom ex illa pte Vstule magnope vtilitia dependere
rexnitur cupiens propter vt eo ferueniores incole dicti oppidi
reedificationi murorum et meniorum eius ruinam minantiu
intendant quo tutior exinde defensio fiat omnibus incolis
predicte oppidi Kazimirz Libertatem vram ab omnibus Theo-
loneis pontalibus Aggeralibus Nauigijs et alijs introitibus
vris p et infra totu Regnu vrm dedimus et gratiose

contulimus in ppetuum Quocirca vobis omnibus supradictis
mandamus habere voleñs atñs ppos Nicolas kazimirien cumis-
nis status sexus et conditionis existes obtñq; cum rebus be-
nalibus et mexribus suis per Regnū nrm euntes ocrone huiqi
Thezoloneorū pontalium aggeralium navigiorū et aliorum intro-
itumm nostrorum non inquietete ner Molestem ab eis proinde
exigatis seu exestek Sed eos libere et absq; quouis impedimeto
prosequi pmittatis et pmitti faciatk Xte non facturi pro
gracia ista harum tr est subappensum Datū Cracē feria tria
Ante festum Sctī Thome apli Anno domi Millmo quingentesimo

Littere oratoribus ad sanctissimum

Alexander etc Significamus tr quia de recta nra scientia
omniumq; prelatorū baronū et consiliatiōe Regni
nri voluntate et consensu Reuerendū in xpo prem dominum
erasmum episcopū plocen ac magnificos et strenuos viros
rimum de stemno consiliarios regni nri Et venetem nicolaum
tzepel de poznania preptum ob gratiam et canonicorum
Cracē Secretarium nrm Sincere nobis dilectos ad Sctissimum
in xpo prem et dominum dominum Julium divina providencia
Sacrosctē romane Ar omnisalis ecclie Summum pontificem
ac ad Sedem eius Sctam romanam ecclesiam Appostolicam
vices spales ores decernim Legamq; et constitnim decernim
pq Legamus et constituim putibus Quarum virtute eis damus
facultatem plenariam ad obedienciam sue Sctitatk ecclie pdē
nro et Regni nri nomie prestandā Et alia in talibus fieri
solita faciendū promittem ratum habere quicqd p ores eosdē
nros in hac pte obedientie prestitione actum esset In quorū
omn fidē et testimoniū Sigillū nrm Regni pq nri per venetem
Johannem de Lasko regni eiusdē nri Cancellarium mandamq;
putibus subappendi datum p manus eiusdē Canc Regni nri
in arce nra Cracovien die sexta decembris Anno domi 1506

Descriptio Oppidi Osswiatzym Paulo Lzarum, tr

Alexander etc Significamus tr ad cum bona nra regalia
castrum et oppidū Osswiatzimien cum oppido Cantki et villis
dworis Manowitze ossiek Lanki Bielawi Lipnik Brzesze
Brzezyuka et Babicza aliisq; bonis ad ipm castrum et oppidū
osswiatzimien ab antiquo spectantibus fuissent pximum
Magnifico Spitkoni de Jaroslaw Castellano Cracovien in

Tribus millibus ducatorum hungar florenorum obligata et
tandē Generoso Johanni Jordan de Zakluzyn castellano Bjeczen
et Zuppar Straconien circa feliceм Coronatorum nram quatuor
millia florenor in in eisd bonis fuerant inscripta tuni Jo
Jordan vltra eam quor millium et predictam trium millium flor
summam debuimus mille et quadringentos flor rone edificiorum
post numerationem castri ossuyaczhuen in eisd bonis p nos
in tomenum proxime preterita ex summa duorum millium
pro edificijs assignatorie inscriptos Et item septingentos florenos
in anno quos nobli melchier pro villis Kobyernicza Swoyakow et
poramba pro nobis soluturus erat Cumq; eciā tuissemus debi-
tores spatii nobli paulo Stzarnij de woythonicze capito Cra-
Brzesten in summa tredecim millium octingentorum Triginta
septem florenorum Hungar in moneta p media sexagenam
computatorum quam summam paulus pdictus exus factor
Zupparum Straconien vltra prouentus in Zuppis percreptos
pro exequijs et funeralibus sepulture Serenissimi principis
olim domini Johannis albercti regis defuncti predecessoris et
germani nri opportunis Ac eciā pro terminorum ad nostra
feliceм Coronatorum emptis pro solucionibus stipendariorum
ac expedicionibus Cuthen et seruitorum olim nris fre regie
Necnon nuntiorum Thurcorum et Tartarorum et exposuit et de-
bita Straconie pro nobis pmissa solucn contraxit In qua
summa ipe paulus et successores sui inxta inscriptionis olim
nris fre regie et nras sibi datas Zuppas nras Stracovien
tam diu tenere debuit donec summam ipam aut prepisset
aut eam sibi dissolui fecimus Quam summam dum ipe paulus
nec preperat in Zuppis neq; nos eam sibi dissoluimus nos quoq;
ipm Johannem Jordan ad Zuppar administracion instituiq;
profato paulo ab illarum administracion destituto extunc contra-
dictionibus et consentientibus vtriusq; tam Johanne Jordan qm
paulo Stzarnij nos computacionis summarum facientes
summas pauli predictas quas ei in et de Zuppis debuimus
et eas in Zuppis habuit inscriptas in bona nra tam pdicta
ossuyaczym que ipe Johannes Jordan tenuit qm alia ordine
infrascripto restituimus Et quia summa summarum in Zuppis
inscriptarum p ipm qz paulum non preptarum nec p nos ei solutarum
erat summa tredecim millium octingentorum Triginta septem flore
Et insuper idem paulus predictos septingentos flore in anno
melchior predicto pro villis suprascriptis soluturus erit
quas Jordan soluere debuit Itaqz paulum ipm et successores
ipius effluere volens rerciores de summis ipis et de Zuppis
cuiuslibet et de septingentis florenis melchior p eum soluendis
sibi ac successoribus suis Ittimis ad vnguem totius summe
pdicte tredecim millium octingentorum Triginta septem

florenorū cuius residuū in aliis continetur tris p tenore
tamen puriū dumtaxat octo millia et septingentos flore
hungaricales inclusis tam edifitiis q̄ debita melchior
cuibus sume putibus inscripte septingenti in auro esse deboat
et reliqua sūma florenorū hungar in moneta et nūo
comuter in Regno curreti boni mediorū grossorū p me-
diam sexagenā florenorū quomodo computando ut et
super predictis bonis nris castro capitaneatu q et oppido
ossuyaczyn ac in oppido tauthy et villis supradictis dnoru
manomoze ossyek lanki bielawi lipnyk brzesczye brze-
zynka babyncza kobyernoza krwyakowo et porambka et
omnibus aliis bonis ad eas ex antiquo spectantibus duximus
reformandū et inscribendum reformamusq et inscribimus
per puncta verumquia in commentū gnalis registroniū proxie
preterita ex decreto et consilio Consiliariorū cum tam situs
castri illius in finibus regni q̄m alius condicionis Regno
pernecariam attendentiū prefato Johanni Jordan castellano
byczen et tunc illorum bonorum possessori pro reformacōne
et restauracone prefati castri ossuyaczyn qd aluda ex inspe-
rato infelici q̄ ignis eventu conflagratum erat duo millia
flor hungar inscripseramus sed impresentiarū p certos con-
siliarios nros qui ceptam reformacōem castri viderunt ad
hoc spatiū p nos deputati informati excusos quia ipe Jordan
mille quadringentos flor in edifitiis exposuit et nitoniq
pro complenda et consummanda restauracone castri illius
adminus mille florenī exponedi erunt quam restauracōem
finire et consummare paulus ipe promisit et facere debeat
primum vigore sit vt castrum illud tempore olim Johannis
Zerucka edificatum erat ytaq rupieus vt reformacio castri
prefati iuxta publicā consultacōem in commentū prefata
factam fine ordine q debito ptficiatur pro ipa reformacione
complenda prefato paulo czarnij mille flor hungar per
mediam sexagenam computatos in sūma ptfata octo millium
et septingentorum flor annexiimus et conclusimus decernen
et inscribendū p ipsum paulum czarnij et suos successores
ltimos in prefata sūma octo millium et septingentorum
flor hungar monete et nūi predictorū predicta bona nra
castrum oppidum et capitaneatū ossuyaczynien cum
oppido tauthy et villis supradictis predijs turijs kmethō-
nibus censibus agris pratis campis siluis vijs boscis
nemoribus rubetis et eorum inuisionibus roboreis et lignoreis
demissionibus Crassthy comitat durchs fluuijs fluuiolis

Stagnis lacubus piscinis piscaturis et earum demissionibus theolonéis pontalibus namagijs exactione poradine et alijs
pecuniarijs et frumentarijs datijs et omnibus redditibus et
obuencionibus ad eas quoquo ex antiquo pertinentibus et omnimoda Jurisdicione plate p capitaneatu conexnete omnibusq
comoditatibus et fructus humano ingenio augendis Nichil
illis pro nobis et successoribus nris nris dominij et proprietatis reseruan nichil aliquid excipien prout ea ipe Jordan
et sui antecessores ab antiquo tenebant et possidebant villas
vero tobijermirza Kuoijakouo et porambka pront eas pdictus
nalobkor et sui predecessores tenuerunt pront quoq nobis
p ipm nalobkor ville predicte sunt resignate tenen haben
vsufruendum pacifice qs et quiete possidendu tamdiu quousq
eid paulo aut suis posteris prefata summa octo millium in
moneta et uno predicto et septingentorum flor Reugar in auro
p nos aut successores nros fuerit plene et integraliter psoluta
quo facto ipa bona ad nos et successores nros redibut et
reuertentur pleno Jure Juribus nris Regalibus salvis manentibus verum vt securitati castri prefati ossvojargijm
melius consulatur volumus et ordinamus Qd si ipo paulo
aut eius successoribus bona ipa vigore primum possidente
contingeret aliqua insecuritas vel alicuius hostilis incursus
timeretur in eo casu ad prouidendum castri securitatem
omnes et singli terre et capitus illius terrigene tris seu
mortijs ipius pauli aut successorum suorum requisiti cum
subditis eorum ad defensiom nris se ad castrum conferre
et illud pro posse fidele tutari et defendere teneantur mota
antiquam consuetudinem in ibi seruatam Capitaneum aut
ipm et terrigenas de Jurolas dicti capitus si sophe et
defensione illius castri tempore insecuritatis intenderint ab
omni expedicione bellica ob quamis necessitate alia Regno imminenti ad quam de Jure vt consuetudine ferendam obligaretur
absolutos et liberatos esse volumus &c et decernimus si qs
contigerit qd aliqua oppugnacio ex pte alicuius hostis publici
illi castro imineret propter qs si ipe paulus et sui posteri
ad defensiom et reseruacom illius castri aliquos seruitores
et Armatas gentes susceperint sumptus et impensas faceret
dant Bombardas pixides pulueres et alia defensionis instrumenta necessaria si comparuerint Illud totum qd pro seruitijs sic vt prefertur susceptis et Bombardis pixidibus
pulueribus et defensionis instrumentis emptis fuerit expositum

Sibi ſuccessoribusq; ſuis ſic vt inſtrua ſuaserit ſolvere
debebimus et volumus Nosq; et nros ſuccessores obligamq;
assecuramus insup ex certa nra sciencia et voluntate
Consiliariorū nrorum ipm paulum et ſuccessores suos se-
curiorem effrere cupiēs promittimus qd in puti inscripcon
seu verius tūslacione prefatarum ſummarum sup ipa bona
nra facta Ipse paulus et sui posteri pro ipis et in ipis ſuis
pecuiarum inscriptis vel in rodicione honestatis damnpnd
prendrond molestiam vel alīqd grauamē non patient ner
incurrent a nobis et ſuccessoribus nris non obstantibus
Regni nri constitucionibus et ordinacionibus tam in hiosolym-
na qm in Comenon pjotrcon quatr proxime preterita
fctis quibus constitucionibus et omibus in eis contentis
de certa nra scia expresse et voluntate eorund Consiliarior
nrorum quorumus effectus pturd quoquo impedirí possit
derogamus et earum effectum quo ad puten inscriptionem
nram in robore conservand cessp ad exemptom pdictor
bonorū suspendimus decernimus de consilio Consiliariorū
nrorum et presertim nobisrum nxta decretū Comenonis
proxime preterite pjotrcomen existentiū premissa omnia
valere et firma esse semp tenere pturd medte denm
residuū summarum predictarū Tredecim millium octingen-
torum Triginta septem flor quas paulus Czarnū in
Zuppis hmsmoi inscriptas et alias spatas tras nras eid
paulo inscripsimus et spatas vero tras Johannem Cordan
de summis quas in Osswyanczym habuit inscriptas assecura-
mus sic vt ellarū spatarum trarum tenores continet
stacq; puncts et omia suprascripta decernim valituras et va-
litura cssp ad solucon summe flor puncts tris inscripte
Juribus consuetis Regalibus semp saluis Et in fidē ac testi-
monium premissorum ei Sigillū nrm pendē est subappen-
sum datum Cracē die dominico in vigilia sctī Martini 1502

Recognicio Residui debiti paulo Czarnī

Alexander ⁊c Significamus ⁊c Quia dum post grauem ration
cum Generoso paulo Czarnī de Dobhomorze Brzesten et
Osswyanczinen Capitaneo et tunc Zupar Crac pnos Super ad-
ministracione Zupparum earund facta remansissemus sibi
Debitores sume summarum Tredecim millium octingentorum

Triginta septem flor Liuet qz ad romam dicte sume summaru
sunt octo millia et septingentos florenoru ecd paulo in bonis
uris dczt Capitu Castro et oppido Osswoyatczynienbus hernon in
villis dworzi nanowroze Laki Bielawi Lipnyk Brzeske Brzesczynka
Babycza Cobyernroza Krzyzakow et Porambka dcm in oppido Cantczi
inscripsimus de residuo tri cinsd sume summarum trecentos millia
octingentoru triginta septem flor dczt de quinqz millibus ducatis
et septuaginta septem floreno in moneta et mo polonica per
mediam sexagenam florenu quemlzt computando Nolens paulus
epus et suos successores rectiorem et indempnem reddere illud epus
residuu sume summarum pfate dczt quinqz millia ducentos et se-
ptuaginta septem flor ecd paulo et suis successoribus in verbo
uro regio pro festo Natiuitatis xpi Anni domi millesimi
quingentesimi sexti soluere possimus Casu vero quo ipa quinqz
millia ducentos septuaginta et septem flor dicte sume summaru
residuu non solueremq extunc heredes ipa quinqz millia ducentos et
septuaginta septem flor sibi in bonis uris Capitaneatibq et
Ministratibus Brzesten et osswoyatczinien que ad pns epe pertinet
tenet p alias Cras inscriptis reformare inscribere qz debebimq
et promittimus Nr nos et successores uros ad reformandu
et inscribendu obligamus Harum serie Cararum quibus Sigillu
uru in testimoniu est subappensu Datum Cracouie die dominico
in vigilia Sci martini Anno domi millesimo quingentesimo

Liberacio a bello Victorino Woszlubski

Alexander &c

Significamus &c Quia propt minorem statu Nobilis Victorini
Woszlubski heredis in Kemperborg attendenqz eius salubre
animi consiliu quo ad optima artiu liberaliu studia serpit
Applicuit et sibi sub qz auspicioru ac Reipute profuturus esset
valeat a quanis expedicionibus bellica in Regno uro exquatinqz causa
instituta seu instituenda hinc vsqz ad duoru Annoru decursu
seminoru sequenciu absolucri duximus et absolumus tenore
pruu medio quo ad psonam duntaxat sua tenebitur Victorinq
de bonis suis ad quamlzt motiones bellicas regni uri expedicionem
sustinentem p psonas rei militaris non ignaros facere et
mxta bonorum exigenciam suoru expedire Quapropt omnibus
et singulis dignitariis et officialibus mandamus qtenus pfatum
Victorinum quantu ad psonam suam ob no expedicionem bellicam
interim nullatenus impetere aut inquietare non audeatis vsqz
ad prefatoru duoru Annoru decursu et expiracionem date Cras
Sed qrta proxia ante Dominicam Palmaru

Liberatio a Kello

Alexander ꝛc

Significamus ꝛc Quia nobilem Fetkonem Valischewski terrigenam nostrum qui coram Venerabili ꝓre domino Erasmo ꝓpositore Cracouien in vrīs et Regnor negocijs ad Sanctissimum dominum vrum papam Oratorem Legauimus, profectorum ab expedicionibus bellicis in prosecucionibus fiendis liberandum et absoluendum duximus Liberauimusq; et absoluimus ꝓtibus nobis humilis dignetur et officialibus Regni vri mandando quatenus eum ipum Fetkonem Valischewski in hac vra libertate sibi concessa conseruent et conseruari faciatis tam diu donec ipe Dominus Erasmus de Cracouia ꝓpositor Romano redierit Alr non fecerit ꝛc Datum Cracouie anno dñi Millesimo

Suspensio controuersie Ottonis Distelbergk ꝛc facte ad commendam gnatem

Alexander ꝛc

Significamus ꝛc ad quem oriretur Coram nobis controuersia inter magnificum Nicolaum de Skorozewski palatinum Lublinen et Venerabilem Schidlouien ex vna et Honorosum Stanislaum Schafranijecz de Pijesskowasrala Capitan hone tenutale Corczijn ex alta ptibus Ottone honetenutale et Schidlouien distrctuum et presertim Jurisdicionum castren sic quia Nicolaus palatinus Lublinen Spatem distrctu Schidlouien p certa lora seu flumia a distrctu honetenutale Corczijn diuisum fore sic quia in eod distrctu Jurisdicionum castrem Zone tenute fuit se iuste asserebat habere in ea Jurisdicionibus possone dicens se et suos antecessores Tenutarios Schidlouien semp fuisse Stanislaus vero Schafranijecz Capitan honetenutale exadusto oppidum Schidlow et id totum qd palatinus distrctu spatem castren Schidlouien asserebat suum et indiuisum distrctu honetenutale ab antiquo castrum qz et oppidum Schidlow Jurisdicioi castren honetenutale subiectum esse exunde qz cum oberqz se referret ad acta seu libros Judiciorum castren quibz suorum volens sua asserciones quibz probare libris et actis castrensibus Nos tandem nostrum in ea re decretum absq; plurium consiliariorum consilio ferre non valentes decreuimq; eandem honetenutale Corczijn si ei interesset vel ad quatem commendam proxime futuras suspendenda et differenda suspendimq; qz et differimus Vbi probationibus vtrimq; factis, acceptis ac consiliariorum nrorum consilio ad id accedente nostrum vtriusq; pti super premissis fgriemus et fauere promptis pti bus. quibus in testimonium sigillum nrum est appressum Datum Cracouie fra quinta post festum Conceptionis Marie virginis Anno 1 7 o x

Mandatu lublinen palatino

Alexander ꝛc

Generoso Johanni Kapsthuski de Kamzijn marsalco curie nre ac Sandomirien et ploczen Kapito fideli dilecto tram nram In Abse[nc]ia vicecapito Sandomirien Generose fidele nr dilecte. din conqueri consuenit nobis Magnificus Nicolay de Tworozwanki palatin lublinen contra Generosum Mar- tinum de Skotgniki tunc judicem Sandomirien hinc vero ca- stellanum zawichostien Qd licet olim Serenissimus dnus Johan- nes albertus Rex fr noster palatinu ipsum et ejus consorte Dnos nobles petra dumijn de prawokomize Bernhardinu de prze- boromize et Leonardum Korkowski familiares ipius palatin ad instantiam quarumdam personarum indebite prohibuerat co qd ipa olim vtas R. consilijs publicis eidem Nicolao tunc nitesse mandauerat propt qd ipe Nicolaus pro se pro uxore et fami- liaribus predictis suis judicia ipa attentare non potuit pro maiori qz actoris habent coram ipa olim vtas rite trua Et in ea inhibicion non obstante predictus judex eam uxore et familiares ipius judicauit alis ad instantiam nonnullarum perso- narum admisit jure condemnari Exinde contra eund palatinum causa plurimum a ff. tua do brachio nro Regali optatur in- tromissio rone plurimorum contra Inhibicion olim fratrum factorum Et quia pendet hec querela ad diffinicion nram Jdcirco tue ff mandamus vt nullam dictorum plurimum contra inhibicion Regiam obtentorum executionem fieri fieri faciat sed suspendat usqz quo nos et consiliarios nros in comerum quali diffinitu esset si huiusmodi plura esse debeant valida Dat ꝛc

Intromissio palatini lublinen in bona zoraw et villas ad ea pertinentes ꝛc

Alexander ꝛc

Magnifico Nicolao de Kamijenijecz castellano Sandomirien et capito in absencia ipius vicecapito Kracovien Sincere nobis dilecto fauorem nrm Magnifice Sincere nobis dicte. dudum Magnificus Nicolaus de Turozwanki palatinus lublinen guberetur nobis Qd quidam contra magnificum olim Dobrochnam de Langemoze palatinum Kalissien alis Zarambina certa plura nomine magnifice ejus de Rythwojanii consortis sue indebite obtinuerit habuerit qz intromission de jure sibi datum in bona zoraw et villas ad illa pertinentes dotalicij Dobrochne pdicte Tamen Generosus Johannes zaramba de Kalinowa capitis maioris polonie generalis eiusd Dobrochne filius intromission in eandem villa

Eidem Nicolao non admittit et vi repugnat in eius iniuriam
Et quia omn Inremdicatorum ad nos pñet exercitio Itaq volens
Nicolao predicto de iustitie remedio prouidere tue ff mandamus
vt visis pluribus que ipe Nicolaus contra eam ipam dobrochnam
obtinet ipm secundm eam pluria in bona pdicta Zorawo et alias
villas ad illa pteneñs intromittat intromissiu q nostro et sui
officij nomie tueatur et defendat datu Crac fa quita post Con-
ceptionis gloriosissime virginis Marie anno dom 1 5 0 l

Littere indempnitatis Lucr

Alexander &c

Significamus &c Quia nobilem Lucam de Starzemiastho
Kothnigrm nrm cum sua comittiua Centum peditum et trud
equitum in nrm suscepimus seruicid suscepimusq putibus
ad ei et cuilzt alteri sue comittiue prefate incipiet a die con-
ceptionis et tñsibit ad grtale anni cui super quemlzt ped-
item p quinq florenos et super quemlzt equitem p decem flor
pro quolzt quartali anni daturi Cumus Insuper ei et cuilzt de
sua comittiua prefata pro captiuitate et dampnis in ipo ser-
uicio nro iuste ptessis Harum &c Crac fa sda ante thome Cruc

Arenda indeo iosko super The-
lonea leopolien et Belzen
Nona.

Alexander &c Significamus &c Quia Attendeñs iudei nri Iosko
industriam et facundiatem eum propterea habeñs comendatu nob
de certa sciencia et deliberacon nra Theolonea nra Leopol cum
et aliud Belzen cum omibus et singlis modis consuetudinibus
et quatr cum omibus comodis et profertibus libertatibus et
prerogatiuis quibus eorum Theoloneatorum Arendatores factores
promissores q antea vsq in hartemus gaudere et vti consueuerunt
per triennium als per triud amore integrorum inete se sequentium
decursum pro quingentis mrcis pecuniarum monete et muneri
poloniralium Quadraginta octo ~~mrcis~~ grossos mrcam in quilzt
computan singlis annis horum triu Annorum nobis p eum
solucn Conuenimus locauimus Arendauiq et vendidimus con
uenimus q locamus et Arendamus ac vendimus tenore puru

mediante sub condicionibus infrascriptis per ipm Josßko Arendatorem
urum tenen haben possiden Regen guberuan ac Juste solito more ab
omibus psonis ad solucom eusd theolonei obligatis recipien et exigen
Juxta morem et consuetudinem aliorum theoloneoru et Arendariu ds
talibus fieri solitaru Que quid Arenda computum triennij inchoa-
tura est a festo purificacionis Gloriosissime virginis Marie proxime
futuro Anni domi millmi quingentesimi quinti inclusive vsq ad aliud
festum purificacionis Marie Anni domi millmi quingen octavi
proxime futuri inclusive Ita qd quolzt anno integro eorumd trium
Annorum theolonea ipa percipiet tenebit et guberuabit pacifice et
de quolzt anno eorumd trium Annorum vsq ad predictu annum
millesimum quingen octavum inclusive eo tpe prefato anno integro quin-
gentesimo octavo ad diem purificacionis Marie dicti Anni millmi
quingen octavi pdictas quingen marcas nobis soluturus erit ordie
infrascripto Quia ad racom dictaru quingentar marcaru annis
singlis census infrascriptos Spuales et Sectates soluturus erit
Jn primis dczt Archiepo Leopolien Annis singlis quadraginta
marcas, Palatino Russie Centum marcas ejo tamenczen viginti
marcas, Capitulo Leopolien Cathedralis quinquaginta marcas prepto
hospitalis Leopolien quinq marcas, Mansionarijs ad sctam ka-
therina in Leopol triginta duas marcas, et vicar tamenczen
eccliie Cathedralis quinquaginta marcas census Anni Johanni
Johannis quoq Strijcz Cirurgico ad vitam Johannis vite tempora
decem marcas de theolonio Leopolien, Castellano Belzen decem
sexagenas vexilliferio Belzen sex sexagenas plbano brodien
quor sexagenas, Preben Belzen sex marcas unum flor pro pellicea
et mediam alteram marcam pro panno, Dobrodwor plbano quor
marcas, prepto in Brussko sex marcas plbano in Brussko unam
sexagenam de theolonio Belzen Annis quibuslzt p quatuor tya
solucom impenden Quam censum solucom anno quolzt pdictoru
trium annorum Jpi Josßko theoloneatori nro ad rom predicte
quingentaru marcarum sumre de quolzt Anno trium eorumd annor
nobis debite computaturi sumus volumq ps et teneb̃mur reputare
Residuu vero dicte sume Arende vltra census ipos excrescens
solutis in primis pdictis censibus annis quam censum annore
solucom impendit tenebr et sit astrictus nobis soluere realiter
et effectue Non obstantibus quibuscuq lris et mandatis nostris
ad petitiones quarumcuq psonarum earumq status et condicionis
existant sibi scripis aut scriben Cui Josßko theoloneatori p dicto
Dnus et Confredimus facultate et platem plenaria Res et
marcas Bonaq omia et singlorum subditor ejorum theolonea
pdicta vijs obliquis et inconsuetis Jn pandrijd et dampnum
eorumd theoloneorum ejorum declinandu alia ps omia et singla
eorum bona venalia que tunc in tali casu przemitti in volgari

Jurimtur Arestandi retinendi et recipien quorũ bonorũ et bonorũ
Arestatorum et rerum eiusdem quib et vicariej fuerint ptem
duam nobis reservamus vsibus ure applicandã Relignam vero
ptem ipe Josko theoloneator ur pro se recipiet et commet Quomã
vero contigerit proinde contentionib et iurgia euenire et nonnunq
theoloneatores Arestatores eorumq in eis officijs fautores rationib
litiganciũ molestari Ita quoq in gubernatione et prouisione theo-
lonearum impediri unde ne ortonũ quarumq ipe Josko aut factores
seruitores q sui q quemplã ad judicia quorumq tractus aut huorũ
tracti q aut huorati in prouision et exartion theolonear eorũ
impedirentur et exinde vt in judicijs q negligenciã succumberet
et solucionib debitis ure negligerent qd non libent videremq certo
vt ipe Josko attentionib prudentib theolonearũ eorum q morum
colligeret et diligencius colligendis intenderet Ipm substitutos seruí-
tores factoresq suos ab omnibus judicijs palatinorũ castellanor
capitaneorũ burgrabior judicũ subiudicũ ceterorum q dignitarior et
officialiũ morum cuiuscumq status dignitat et conditionis existãt
existãt cumpere sectarũ q omne tpus trium annorũ suorũ propter
eximimq et liberamus putibus vt coram eis aut quor coram ali-
quo ad nostram quarumcumq psonarũ cuiuscumq status et conditionis
existãt cattali compere non aliquas penas solui non teneantur
nec capitis ure eum pignorare aut ministerialem contra eum
deputare que in ubi Skotzkowanije dicitur durante decende ipe
poterũt / sed duntaxat ipse Josko si culpa in aliquo reus fuit
coram nob tm modo vt ei cum spatio bris nris indilata comissorum
rudere sit astrictus Seruitores vero sui si culpabiles essent coram
eod Josskone judice accusati rudebunt / de quib ipe nostrum tabo liberãs
ac coram nob strare debeat quo plus capiat suam partem exemptorum in mo-
tabilem esse Preterea quoniam ottone Merrauriarũ de balarghia et ar me-
norum cohgit aliqn committi cautelas theoloneis uris preiudiciales
tragq statuũ qd dñi mercatis q aliquos mercatorum tre balarghie vsus
leopolim diuertunt cuiuscumq generis sint in rebus sine in bobus esset
nullus mercator leopolien ciuitat ure debebit obuiam uenire, et eab
euenire ad cautelam adhuc theolonei uri donec leopolim q eosd
mercatores afferent vt sit illi mercatores balargi leopolim cu
mercibus uenerit theolonea solueret ura a quib leopolien theolonea
non solueretur In quo eund Josko theoloneatore uram propt augmentum
prouentuũ morum et vtilitat ciuitat leopolien conditorum meliorem fieri
volumus et debebimus Et si ita esset qd mercatoribus uris prohiberen
balargiã ire pro mercibus cta quoq si balargi debebunt leopolim aut
mercatus et pro mercibus uenire vn non mediare theloneate mercatum
emolumentum accrescret extunc id Josko theoloneator ur pro ciuitate
tris debebit augere sumam arende supscripte nobis soluen Ceteru vero
mercatores undecunq uenientes et quocunq ituri qui ad solucion theo-
lonearũ obligantur mra ipa solucre debeant theolonea a quibus ea et
quotiet eorum ere ab armenis si armenos deceruq ad solucion ipam
theolonearũ eorundem obligatos debebit ipe Josko theolonear Jure percipere
eisdem modum et consuetudine iustam et in ea solucion observari soluta
alijs in priuilegijs et exemptionibus regalibus ab ecclã et alijs theolonei
quibuscumq psonis et presertim armenis decretis quib ipe Josko non
debebit derogare non rogen quicquam ad danda theloneã quo nouit aut
ure cont dant priuilegio tot exemptor spati ab ipa theloneorũ solucion
liberatũ esse Casu vero quo contingeret auferat deus dastari tras meas
exercitu aut aliqã nobile impedimentu committi propt qd ipe Josko no posset
debitum sustinere debitq thungi solucion nos in eo casu de ciuitate et bona
uris secum eam discretionem habituri sumus vt dignitati rei et iustitie conueniet
Hanc re Dat Crac Ka quita ante thomas apli anno

Alexander ꝛc Significarunt nr̄e ad nos exposuēt nobis ꝟ dil̄s
in xpo ꝑr dnus Erasmus epus plorzen quia licet habeat
liberum aque fluxum ꝑ canalia duo ad psonas suas in orto suo
in andorbio Crac dim Nicolai ponthifex sitto exutes de flumo
Vg
grandnik ex antiquis regum pdecessor nr̄orum concessionibus
ductu tm̄ pro maiori sua et suor̄ successor̄ certitudine
petijt concessiones hr̄arum sup̄ dictarum eor̄undē olim pdecessor
nr̄or̄ ꝑ nos ei confirmari / Et nos ꝑ tenore psentium tenore mandam
sibi dari et concedi / Quarum tenorem pdecessorum nr̄orum tuo
tus sunt tales Wladislaus dei gra Rex polonie ac Cracouie dux
Lithuanie qꝫ primus subiugauimus et terre Russie ꝛc / Significamus ac
Cū dil̄s famosus Georgius Crowcz / Ortū suū suburbano ad ciuitatē
nr̄az Cracouiensē / retro retia sancti Nicolai sitū primo ortum olim Alexii
emisse ꝛr exposuit / et plenius annis pacifice possedisse / cum vsu aque
de flumine nr̄o pratensi / ad psentia eius / in eod orto existentes / in rana
libus dereliate / Supplicauit qꝫ ei nr̄e obtimus / qtenus sibi eund aque
fluxum et influxum / aut illud quemcūq; tenus et habuit confirmare
ob cautelā de futuro hmōi meritis dignaremur / Nos adhuc eius
precibus inclinati obsequiorū suor̄ multis studiis quibus a genitore nr̄o bte me
more et nob sedulitate diligencia multiplicat merenti complacere / Ne
morati orti possessū vnam aque influxum vestibus supdictis sibi et
heredibus eius nr̄e ꝑtis hinc / Libre et absq; omnibus impedimentis
tenore p̄sentium gfirmamus / Harū quibus sigillum nr̄um est appensū
testimonio litterarū / Dat Crac̄ fer̄a sexta p̄x vigilia pasce Anno dm
millesimo quadrageſimo quadrageſimo / ad relationem magnifici petri de
Szrzebozim Regni polonie Cancellarij / Kazimirus dei gra Rex
polonie Magnusdux Lithuanie Russie prussie qꝫ dns a genitore ꝛr
Significamus tenorem presentium quibus expedit vniuersis / Et si petitiones nostras
et gloriosas subditorum nr̄orum ad nos quotidianos gratas admittig
illorum his precibus libenter animimus quorum nob fidei constantia et
seruitorum meritis regnum sit / Oblata igitur nob narrauit
p famosum Nicolaum Crzyslar de Crac̄ / Quod ortum p̄x morte olim
Georgij Crowcz de Crac̄ in suburbio ad ciuitatē nr̄am Cracouiensē
retro retia sancti Nicolai sitū primo olim Lezer sua gratie pro possessū
ad vsū aque de flumine nr̄o pratensi / ad psentia eius in eod
orto existentes p canalia deriuat / Supplicauit qꝫ Nob nr̄e / qtenus sibi
huiusmodi aque fluxum et influxum p̄dictum in quantum tenus
a Nobis admitti dignaremur / Attento igitur qd Serenissimus
princeps dns Wladislaus polonie de Vngarie Rex genitor noster

Cuius lris veram nobis p̃ remiss Nicolaum reprodiens diguer
quorum gratiosi agnr vsus p orta memorata ac cius presentis ex
tenorem datus et largitus tu eciam serenitas regalis Nicolai Crodlar
quibus nod mentis fuisset. Memorato Nicolao Crendlar et suis suc
cessoribus dicti orti possessionem veram agnr infrascripte vsibus de flumine
nro prattgnisk ad ipas presentes ita prout modo est in possessionem
admittig tenorem mis et Largimur pnam p tenorem. Harum quibus
Sigillum nrum est pendens est subappensum. Dat Crac[ovie] fria secunda
p[ost] festum conuersionis Marie vginis gloss Anno dni Millesimo
trecentesimo quinquagesimo octauo. Rex venit Johannis Ludkonis
de Brzeze Vtrinsk Inquisitoris Archiepiscopatus Gnesn. Regni Polo
nie Cancellarius. Idcirco nos de speciali fauore et gra nra volentes ac pre
cibus pfati dni Epi Cracouien. presertim tam vtilem et
tenorem gratum et acceptum. gratum q̃ et acceptum ac tenorem
tenatis p tenorem presentium et approbamus. gratum q̃ et acceptum ac tenorem
supradictum et approbamus. gratum q̃ et acceptum ac tenorem
Sua pdicta Sanctitas In orto pdicto existens. Scribi fecit et
et dari. decreuit tam gratum quam donationem predictos perpetuo
duraturis. tenor p̃sentium mediante. In quorum fe. dat Crac[ovie]
fria sexta In vigilia sancti Thome apli Anno dni Millesimo
quingentesimo quarto Regni quoq; nri quarto

Johannes de Lasko
et p Cancellarium

Consensus Reddituum villarum Johannis Tarant

Clxxxv.

Alexander &c Sigismundus &c Quia dilectus fidelis noster
Magnificus Johannes Tarant de Brudzewo castellanus Calissien
et Dobrzinien capitaneus ac nobis dilecti filii de gratia
gra et spa Regibus nris villam unam Regalem Blizno ad capi
tan prefatum Tarant ex antiquo spectans de manibus Nobilis
Bartholomei Bartholomeowski redimere consensimus et admisimus
consentimus q̃ et admittimus, quitibus ita tn q̃ inter redimendi
simul pertinentiarum non augeantur vltra summas p nos et successores
nros in eadem villa pfato Bartholomeo et successoribus suis iuste
et titulo vsq; ad decretum p̃fati Johannis et ipsius titulos
successores p̃dicta villam Blizno vsq; dum tenore et
effectum originalium litterarum p nos et successores nros successoribus
dicti Bartholomei titulo obtinere teneri habeat possidendi et
vtifruendi tamdiu donec eadem villa quatuor pfato oppido Tarant

Comite eiusd Johannis Zaranch & nos et successores nros de maiestate
nra Vo nrã et successore eiusd fuerit redempta Quo facto possessio
tanda eiusd ville ad nos et successores nros redibit plene Iure
Iuribus nris regalibus salvis remanentibus Harum vr datum Crac
fca sexta in vigilia Sti Thome Apli anno 1 1 o e

+ Jo. nep de Lasko cp tan. sst

Libertacio a solvendis censibus Josssko

Alexander vr Significamus vr Quia intelligẽs Judeum Josssko nrorẽ
Lublinen et leopolien Theolouecorũ factorem arendatorem q̃s nostrum
hac tempestate bellorum in tris Russie cum hostibus nris gestorum
ex eisd hostibus ac etnoferis armorumq̃ eubus in bonis fortunis q̃s
suis non mediocriter dampnificatũ esse Solitũ vero nobis et olim frue
nti regie seruicia exhibere fidelia de certa sciã et spali gra nostra
hinc hinc q̃s ad triennium omes solutiones annuas quas rone psone familie
q̃s domus et bonorũ suorum more aliorũ Judeorum nrorum nobis
annuatim impendere consuevit. sibi indulgemus et de eisd liberum
efficimus plenum omnibus earumd annuarum nrarum ex nris
proueniẽtiũ solutionũ exactoribus nunc et pro tempe exnibus plenum
tenore mandamus qtenus nidem Jpm circa plenam libertate nram
conservetis ac pro censibus seu solutionibus annuis pdictis nris eum
non inquietetis hinc q̃s ad decursum trium annorũ alr fate vr Harum vr
datum Crac fca quinta ante dñicam Adpli

Libertacio a iudicijs sectatibus Josssko

Universis et singulis palatinis Castellanis capitaneis Thesaurarijs
Burgrabijs Judicibus Subiudicibus Terrigenis nobilibus Advocatis
Scultetis proconsulibus Consulibus Ceterisq̃ quibuscũq hominibus
cuiusq conditionis in dominijs nris constitutis plenum requiren
Sinte et fidelibus dilectis favorem et bram Regiã maiestatis be-
nevoli nobles famosi et prouidi Sinte et fideles dilecti arendatores
Judeo nro Josssko theolonea nra Leopolien et Russensia p triennium
ex vi arende huiusmodi Liberamq eumd eisq̃ seruitores a Judicijs
quibuscũq sectatibus regni nri vt quietius intenderet colligendis
prouentibus nris, Itaq̃s exemptionem nram eand vobis innotescq
mandamus gtenus pro quibuscũq causis ad instantiã cuiusl eum
seruitores q̃s suos tantisq̃ donec arende eumd no expurabit
limitatio fuerit non psumatis Sed si cuipiam reo fuerit
in aliquo nos de illo et seruitoribus tabolerius aut ministrabunt
aut ministrari committemus. Justiciã gtuitophus nouerit esse remun
Alr facere vr Datum Crac fca quinta ante dñicam 1 1 o e

+ Jo. nep de Lasko
R p tan. sst

Decreta super Thelonea antiquitus instituta

Alexander &c Significamus &c Quia attendentes Iudei nri Josseo
industriam et facundiam eum propter habentes commendatum de ea
scientia et deliberacione nris Thelonea triennale nrm in tris podolie
Halicien Leopolien Sanocen przemislien Belzen et Cholmen de
omnibus negociatoribus a solucionibus Thelonearum antiquitus institutor
sic exed exigendi vbi antiqua thelonea vbiq; locorum dari consue-
uerunt cum omnibus et singulis suis modis consuetudinibus et quatr
cum omnibus comodis et profectibus libertatibus et progatiuis quibus
ceteroru theloneatores factores promissores qs gaudere et
vti consueuerunt p triennium ab p triu annoru integroru inme te
se sequentium decursum pro quadringentis nrris perpetuarum monete
et nri poloniralium quadraginta otto gr nrram in quatuor computando
pro toto triennio nobis solvendis commendamus locamus arendamus
et vendidimus commendamus qs locamus arendamus et vendimus teore
quoru medte sub condicionibus infrascriptis p ipm Josseo arendatore
nrm teneri haberi possideri regendi guberandi ac iuste ab omnibus
psonis ad solucionem thelonearum obligate recipiendi et exigendi juxta
tenorem et consuetudinem theloneoru antiquore et arendarum
in talibus fieri solitaru Quequidem arenda incipiet vbiq; locorum
in tribus predictis a die et tempe quibus illud thelonea in tris
ipis ad fideles manus teneus venerabilis Generosus Herborte
Canonicus Camenecen et nominis ei nrm incepit exigere et durabit
vbiq; locoru a die incepte solucionis ad decursum integroru trium
annorum iuxta decretu quondam pijotrkouien pro festo Sancti
Aquilis proxime preterite Tute Quo omni tempe trium annoru
predictorum sic vti Josseo thelonea istud triennale ab omnibus
mercatoribus illis dumtaxat exigat qui libertates vel petras
vel tempales theloneoru non solvendo habent aut pro ipe
haberent non excedit aut thelonei consuetudines sed ab omnibus
theloneoru locis sic istud triennale ab omnibus negociatoribus
libertatem a theloneis habentibus exigat prout de non liberate
exigi consueuit et si aliqui subditos in medte theloneis
essent libertati ab illis quoq; non cuius triennalis theloneis
medietatem quam inductam usq ad decursum triennij toties
quotiens ad loca theloneoru venerint capiat ad vel faciens
exigat promittimus ei auxilia prebere et mandata nuntios et
bras nras vel illud iuxta statuta percipiat et si que impe-
dimenta istius thelonei non pressus fuerat a quopiam ab
illis eum eliberare volumus et debemus exigendo et si
casu quorumq; contingerit eum impediri in propriis hoc in casu
quolibet circa exactores istius thelonei contingenti indemnem
eum reddere debebimus Solucionem tamen pro toto triennio sic
impendet quia pro primo anno centum marcas pro altero
centum et quinquaginta pro tercio anno centum quinquaginta

Mueras solvet et ignitus Liberum exactionem cuiusq; tgelonei inte-
Liberamus et exuimus eum p̃ id tempus triennii ab omni dign̄i-
tariorum officialium Judeorum et Subiectum a quocunq; subiectio-
norum statu Jurisdictionis ei p̃ toto eo tempore exende gratulsimus
et indulgemus denarios solutionis exactionis quas deberet nobis
pro tempore dictas et decernendas harum quibus ꝛ datum Cra-
cē a quinta ante tgonis. Anno dñi Millesimo quingentesimo

Consensus super

quorumcunq; de Krzeszcze pertinentium

Alexander ꝛc Significamus ꝛc Quia petitionibus Venerosi
pauli Czarnij de Wolfgonicze capitis Brzesten et ostendentium
fidelis dilecti suorum ratione seruitorum annuēs sibi certas summas
pecuniarum in bonis nris castro et ciuitate Brzesten ac villis et bonis
alijs ad castrum et ciuitatem dictam pertinentibus tenute sue Venerose martino
bor inowoski iudici Brzesten in quorumq; iure sine tressi sine
castren inscribere et reformare consensimus et admittimus consen-
sumq; et admittimus petitibus ita tn q̃d inter inscribendos
augeantur summe pecuniarum ipi martino iudici inscribendi ultra
summas p̃fato paulo capitis p nos in dictis bonis insertas decernēs
p ipum martinum iudicem et successores suos ipa bona ultra
sibi p dictum paulum in tenuta sua Brzesten consistentibus inscribendi
et reformanda tenere habere possidere et vtifrui tamdiu
iuxta tenorem donec ei et successoribus suis hmōi pecuniarum summe in dictis
tras originalibus inscribendi p ipum paulum et successores suos exhibitor
ptium dicto Quo facto possit eorum bonorum ipi martino iudici reser-
paulo p nos mandatum ad predictum paulum et successores suos remanentibus harum ꝛ datum
iuste dictarum plenius iure licitibus nris salvis
Cracē fēa quinta ante tgonis anno

Additio foralium prostheniczc

Alexander ꝛc Significamus ꝛc Quia constituti p̃sonaliter coram
nobis prouidi consules prostheniczc exposuerunt ad hoc coram
foralium eis p olim nobis priuam nram in eod oppido prosthe-
niczc ad excudendū et propriandū coram esse nobis pro minima
nra dnoꝝ dotem nras et nōnē et monete solonicalium singulis annis
soluere consueuit prout sup̃ d priuilegia coram nobis p eos
exhibita videmus Tamen quia hereditd foralia iuxta antiquam
consuetudinē exigi solita scilicet a pecore p tres obolos
a pecude p duos et a curru frumenti p quinq; obolos minime
ad supplendas et construendas hmōi dictorum murorum sufficiunt

si ipe rediet
vel ad nos
et successores
nros si nos
aut succes. nri bona
ipa redimere
nimus

fuit qd ipi oppidani dum nobis annuatim easdē duoderum marcas
dissolvent de suis exquiritur apponi percunq; p dictū quoq; oppidum
rum in possessionibus suis diminutū in magna qz pte desolatum est
Ac gluxitum devenit propt qd supplicarunt nobis vt eis de re-
medio ea in re opportuno prouidemus ac opitulemur nos itaq;
attendēs qd non modo illustrius oppidi sed etiā communis rerum
status hac tempestate decresceret propterea quoq; eorundē oppidanorū
petitionibus talibus justis et consentaneis annuēndo decreuimus
Ac de spali grata et serenia regijs nris deceruimus qd a modo
et deinceps nouis huiusmodi foralibus in prefigendis diebus
fororum consulibus ipi a quolzt pecore p sex obolos a pecude
p tres a quolzt vero curru frumenti qd ibi emit2 p unum
grossum exacturi et percepturi erunt hinc vsq; ad tempus bene-
placiti nri et successore uxorum tenore presentium medio hand
re dat crac sabbto festi Sti Thome appli &c

Donacio annalis Andree Vmarski

Alexander &c Significamus &c quia dilecta nobis deuote
domina Elizabeth de Cigraria Regina Polonie genitrix nra carissima
nobis andree Vmarski Cubicolario suo serenitatis quoq; nris cum
pecuniarie nūi monete qz polonicalium duo vasa salis cumularij
pellireum dquellinum et orto mensuras pannos vtrat nigri vsui
expensas in zupris nris dilectionis eidē singulis annis solueda
dandum et donandū duximus damusq; et donamus publicis ad
tempa vite sue extrema Quocirco fidi deuoto Johanni
Tordam de Zakliczyn Castellano Biecensi et nobis ac alijs pro
tempore exactoribus zuparū cracē committimus mandantes quatenus
dicto Andree Vmarski de omnibus supradictis prouentibus annis
singulis respondeat ad rem eandem zuparū cracē nrarum quittan
ab ipso andrea Vmarski de premissis recepturi quas nos tunc
in rone nobiscum facienda suscepturi sumus proinde ac Sigillo et
nomine nris roborate essent alie non fuerint &c Harum quibus
&c Datū cracē fra quinta ante Thome appli anno 1508

Salvusconductus Stanislao Plochoczki Mazuriam

Alexander &c

Significamus &c quia postea quidam nobilis Stanislaus Plochoczki
terrigena preclarore dictum Mazonie expostulasset nobis
quo a quibusdā Conterrigenis suis tam in jure quā extra
plus vexationibus suis vagandis esset vite sue insidiarum
propt qd peciit sibi de remedio ea in re opportuno prouideri
Nos itaq; volens eidē Stanislao de securitate vite prouideri
decreuimus sibi damusq; publicis nris Regnū expiatūd

Salvumconductu plenam ꝑ ſecuritate ibidꝫ in treꝫ nazonie
et Jurisdicione eorundꝫ ducum omia negocia et rauſas ſuas que
cumꝫ ſibi fuerint mote ꝑ quaſcuꝫ ꝑſonas diſponendi Jure de
fendendi ac alias diſpoſite et indiſpoſitis ibidꝫ ſecure morandi
et ſe bonisꝫ uſtituendi rebus et ꝑſona ipius ſalvis Quemꝫ
Salvumconductu uꝝm decernimus hinc ad bimꝫ annꝫ decurſum
duraturꝫ bonisꝫ ſubdite uꝛis cuiuſcuꝫ ſtatus et condicionibus
exutibus ꝙandam qtimꝫ hmoi Salvumconductu uꝛm in omnibꝫ
punctis condicionibus et articulis teneant et obſeruent Nos quoꝫ
tenere et obſeruare promittimꝫ Ita tn qꝫ ab Stanislao ſe
interea temꝑis dcti infra decurſum bimꝫ annꝫ uſtituatur
erit de omnibus quibus molꝫpatus fuerit hanc ꝛre ſubumpſimꝫ
Datum Cracouie Sabbto in die Sti Thome Aꝑſti anno 1506

Commutatio oſtrk. pro bonis koburmicza ꝛc.

In nomie domiñ Amen Ad ꝑpetuam rei memoꝝiam Inter
ceteras dctorꝫ que ꝙ humanꝫ fuerit induſtria egregia delibe-
racionis admentum conſtat vt dubias principũ dctoꝝ groſſi
ꝑpetua duraturos tractum minime phemet et mortalibꝫ poſſeſſ
relinquat Proinde nos Alexander dei gra rex polonie Mag-
nusdux lithuanie Rector terrarꝫ Cracouie Sandꝛie
Gradie Lancicie Cuiaviaꝫ Ruſſie pruſſie ac Culmen elbingen
et Pomeraniꝫ dnus et hes ꝛc Significamꝫ ꝛe q̃ia propt
condigꝫ meliorem faciendã in bonis uꝛis dantzk ad caſtrũ
oſſwiaczym ꝑtinentibus cum nobli Melchiore herede de Balthazar o
Tobiyermicza Terrigena uꝛo bonorꝫ infraſcꝛipt ferꝫmus
commutacionem cui pro villis Tobiyermicza Krowiakowo et
Porabka uꝛis melchiꝛ ꝑtis ac hereditariis villam uꝛam
Regalem oſſiek ad caſtrum oſſwiaczimien ſpectantem
cum additione ſextugetorum flor hungar in Auro dedim
et reſignauimꝫ dumꝫ et reſignamꝫ ac villam ipam
oſſiek eid melchiꝛ et ſuis ſucceſſoribus inſcribꝫ ꝑpetuo
tenore ꝑſentꝫ mediãte ꝑ ipm melchiꝛ et ſucceſſores ſuos
legittios ꝑdicta bona ſeu villam oſſiek cum omnibus
vtilitatibus cenſibus redditibus prouentibus ꝑdis allodiis et cum) irrepa-
horreis areis kmethonibus Taberniatoribus ortulaniis tronatus
ſculteria et ſimilibus agris ꝓtis ſtuis boꝛris nemoribus Mayis ru- ꝑtim do
ſculteto. betis dumetis aquibus et molle ex eis proueniete flumibꝫ cum rebꝫ
fluuijs riuis aquis ꝓximis ꝓximibus molendinis et eoꝝ alia ad olzina
emolumentis cum om̃i ꝙ Jure dominio et ꝓpetate ita late dicta kamezky
longe et circumferencialr prout ab antiquo ſunt diſtincta vſq ad limite
et diuiſa Nigil uris ꝓpetate et dominii nobis ſucceſſoribꝫ ſeu gramines
ad poſſe dicti chyrz- grodzyeczka et
ninꝫ vſq circa ad gra- ſparowska
nicie kamenczkiey et torreten

ꝑ uris in eadꝫ villa relinquendo teneri haberi vendendi com-
mutandi alienandi resignandi dandi donandi et ad suos successores
ꝙ suorum beneplacitos libere commertendi perpetuo et in hereditatem
perpetuam possidendum In cuius rei testimonium datum Crac
feria quarta post festum Octo Lucie anno dñi millesimo quingen-
gesimo regni vri quarto postibus tenentes in xpo pre domo Crasnensi
Episcopo plocen Necnon magnificis venerabilibus potentibus
militibus de Curozwanki Lublinen palatinis dobrogostio ostrorog de
Lwowek poznanien Johanne Jordan de Gadczyn Brzezyn et
Zuppar Craconien Martino de Skotgniki zamichoscien castellanis
Cracovien de Lasko Camerario Jacobo de Brzidlowiecz Thesaurario
regni polonie Johanne Kapustynski de Kamyen curie nostre
marschalco ceterisq consiliariis et fidelibus suis
dilectis datum ꝑ manus Erasmi de Lasko Regni vr

hoch Czirsar inter Casimirum et fluvium vistula sch

Alexander etc Significamus etc Qua nomine famosi Stanislai Czirsar aurifabri et Civis Crac exhibite erat nobis hec decreti certi commissorum per nos deputatorum sup orto inter kazimiriam et fluvium vistula sito, ms contineb[antis] quib ꝑ petiti, vt easd hras Commissarior[um] nror confirmare dignaremur. Quarum tenor est talis Nicolaus de Carnijcemijcz Castellanus Sandomirien et Capitaneus terre Crac etc gnalis Johannes Jordan de Zadrzijm Castellanus Brzezen etc Nicolaus de Lanczkorona tenutar Commissarij per Regia aytem in causa famosi Stanislai dicti Czirsar aurifabri et Civis Cracovien ortor[um] antiqui orti inter Cazimiriam et inter fluvium vistule sitti, tractatis deputatis ac consultis kazimirien decernendi et iusto complementi faciendi Significamus tenore presentium quibus expedit vniuersis et singulis tam presentibus ꝙ futuris notitia presentium hiteras ad easd Commissionalem Regie aytis latas Continentes vtores eiusd Commissionis sue Declarationis tabe decreti et mercedis Qua predicti Stanislai aurifabri de Cracovia dicti Czirsar pensionem antiqua solitor[um] orti predicti vsualia simulis et ad eand restituendi Aliasq omnib donationib et legationib sup eod orto quovis donatis et legatis quibuscumq et in quibuscumq ex eo ꝙ iste qui ipsum reddita sup eod orto legauerat, istud absq consensu Regie aytis facere no poterat Unde eid Stanislaus Czirsar aurifaber, erat libere totaliter exemptus et absolutus ab huiusmodi solutionem quorumcumq reddituum dicti orti desuper expressis, exceptis tantum grossis antiquis solui solitis de eod orto ad hospitale sancte hedwigis in Stradomia Crac predicti Stanislai Czirsar ꝑ anima olim Johannis pie mem agentib Consulibus kazimirien in preteritis kazimirien respective dat. Qua Consulibus Cazimirien. cui duxerint quovis placebit, vel ubi fuerit. Et deinceps predicti Stanislai ab eius successoribus Censum siue redditum dicti orti erat libere pleno et integro, vna decreto Commissariali memorato soluti quolibet soluti annuatim reddendi ꝙ supra dictis ad hospitale Sancte hedwigis in Stradomia sitti, In cuius rei fidem et testimonium presentib Sigilla nra presentib sunt subappensa Dicti et dati in Castro Crac in prima dicti Commissariorum de super expressorum feria sexta in Crastino festi S. petri advincula proxima anno Natiuitatis dni Millesimo quingentesimo quarto ꝙ nos et nostri successores vniuersis et singulis tenore presentium decreti nostri vnico fuisse in toto eorum tenore confirmandi et approbandi duximus confirmamusq et approbamus decernimus pertinio valituros tenore presentium vndecim hanc quibus Sigillum nrum est subappensum testimonio hanc datum Crac feria sexta proxima ꝑ festum Sancte lucie anno dni Millesimo quingentesimo quarto Regni nostri quarto

Johannes de Lasko
R. V. Camerarius mpt

Aduocati Lublinen

In nomine domini amen Ad perpetuam rei memoriam Actus contingentes
et decreta quecunque in tempore gesta facte quarumcunque preteritis
tempore si literis testibusque fidedignis et sigillis autenticis non
communientur proinde nos Alexander dei gracia Rex polonie
magnusdux lithuanie necnon terrarum cracouie sandomirie
lancicie cuyauie ac cuthnen elbingen pomeranie etc dnus et
heres &c significamus tenore presencium quibus expedit universis
presentibus et futuris harum noticiam habituris Quia pro parte
fidelium nostrorum Johannis bonar et petri morstyn consulum cracouien
tanquam tutorum Stanislai et Georgii germanorum filiorum quondam
olim Stanislai morstyn consulis cracouien exhibite nobis
extant littere de priuilegia sue uenditionis aduocatie predictorum
olim Stanislai morstyn filiorum hereditarie in ciuitate lublinen
sitt quam ipsi tutores suo et dictorum puerorum ac totius
consulatus cracouien nomine ad quem consulatum de iure
ciuili tutoria puerorum orphanorum et minorennium pertinere
consueuit cum scientia et honeste discrete predicti olim stanislai
morstyn relicte uxoris ad id accedente consensu per spectabiles viros
coram nobis famosis prefectum et consulibus tocius ciuitatis
eiusdem ciuitatis lublinen sub certis conditionibus uenditum
petitum per extitit quorum tam uenditionis aduocatie eiusdem quam
literas et priuilegia ad uenditionem ipsam pertinentes et ex ipsa
uenditione emanatas et emanata confirmare approbare
et ratificare dignaremur Quarum quidem literarum et priuile-
giorum sequuntur tenores Nos Johannes reyschman ad-
uocatus prouincialis iurisperitus theutonici maidburgen
sistri cracouien duarum septem grabinis iuxtatis dicti ka-
phaele nadgia kamgiesser nicolao drolla consulibus kazi-
mirien nadgia przyaczel jacobo aromatario ciuibus crac
Johanne zouthak de kazimiria consule nadgia smigma-
tore ciuibus crac per serenissimum principem et dominum dominum
alexandrum dei gra Regem polonie magnumdurem lithuanie
russie prussie etc dnm et heredem &c dominum nrm grossum
ad id spatii deputati tenore presencium significamus uniuersis et
singulis quorum interest aut fabbato post festum beati jacobi

Qpli nobis in Iudicio Kamnito exposito et in eum diem tūsl
tum presidentibus Constituti domi Iohannes Bonar et patru
Morstyn Consules Cracovien electi et constituti tutores per
famosos dominos Consules Crac tanqm principales tutores
orphanorum om et puerorū annos discretionis non habentiū
cum plena potestia substituendi consulari Lecta pro pte puerorū
et filiorū olim domi Stanislai Morstyn querens in Iure an
talis plenipotentia et Tutoria habeat vigorem vel quid sit Iuris
ad quod decretum est ad habet robur et vigorem de forma
Iuris ane plenipotentia ad optata eorū ad acta ura inscripta
est et honesta domina Vrsula relicta olim pfati domi Stani
Morstyn p Erasmum Bethman electum Iudiciale tutorem ad
audiendū et consentien forum contractus Advocatie Lublinen
hereditarie et ad alia que sunt Iuris necessaria facien de forma
Iuris Ipsi itaq domi Iohannes Bonar protur preconsul et
Petrus Morstyn Consul Cracovien veluti tutores electi Georgij
Morstyn Iunioris et Stanislaus Morustyn fr eius Senior etate
et annos discretionis habens psonale stantes elegerut et substi-
tuerunt Raphaelem Vyelopolski in plenipotente ad recognoscen
forum contractus cessionis Advocatie hereditarie Lublinen fctis
cum duobus Consulibus Vrzt honorabli domino Iohanne
Morzyk actu presbro et famoso Jacobo Koffman alis Kaysk
Consule plenipotentibus aliorū Consulū Norum cum duobus
de Communitate Stephano Aurifabro Vicesadvocato et Laurencio
Kulbassa Krakino plenipotentibus ex pte totius Comitatus Cracovie
Lublinen et virorū aliorū in Iuris dispositorum que plenipo-
tentie Sententia ura confirmata sunt robur habe firmitate
de forma Iuris Quisquis Raphael Vyelopolski tanqm plenipotes
Sententialiter constituty Tutorū dominorum tutorū et puerorū
supra descriptorū recognouit publice fori contractū ut eos factū
tali mo quia pfati tutores quam Stāo filio Seniore olim
domi Stanislai Morstyn vendidūnt fore modo Advocatiā
hereditariā Lublinen de consensu dominorum Consulū Crac
tanqm Dnorum tutorum puerorū et orphanorū propt causas
legittimas et Arduam necessitatem et in comodū et utilitatē
puerōs pdictōs olim domi Stanislai Morustyn pro duobus
millibus et quadringentis flor medietatē in Regno polonie
Currentiū p triginta gr in quolzt flor computatis adortis
ratas fauoribus solutionis modis et conditionibus infra
descripte quamquid Advocatia eis resignare debeant
liberal et ulli tertio renuntiū obnoxiū hereditarie et Iure
pleno in perpetuū Constituty itaq nominaty Raphael Vye-
lopolski nomine et pte quibus supra dictaty Advo-
catia hereditaria Lublinen tota ex pte Stanislai Morstyn
Senioris tanqm hereditis et ex pte Spectabiliū dominorum

Johannis Kower et petri morstyn tutorum vt premittitur eleroru
Georgii morstyn pueri etatem et discretam nardum habentis
de consensu et voluntate dominorum consulum terre tanquam
principalium tutorum eius orphanorum et honesta domina Ursula
dicta olim domi Stanislai morstyn q erasmi kothman sua
ad hoc mediante electi tutorem putibus consentien dictis domi
consulibus et plenipotentibus dominis et toti comitatui
Cuntatis lublinen cum omni jure dominio et pprietate pro-
ventibus fructibus redditibus obventionibus agris pratis pascuis
pascuis campis gayis rubetis silvis nemoribus tarnitis
fluviis ralcyaricis salinarum et aliis quibuscunq artificiis
fluctibus et marcellis molendinis constructis et construendis et
cum villa Bronowicze et cuius ville kmethonibus et eius bal-
neo in Cuntate lublinen sitto lacubus fluviis piscinis et earu
piscaturis et quatenus eius omnibus et singulis pertinenciis
contextibus ad eand advocaria ab antiquo spectantibus put
ipa advocaria in suis metis gadibus et granicziebus ibid
late longe et circumferenciate inxta privilegium originale fun-
dationis eiusd limitata est et distincta integre ac pacifice
juris et proprietate aut dominij pro se reservantes pleno jure
hereditario liberam ab omni retentu spiritualium et presertim
altaris sctc martini ad sctam barbaram in cimiterio Bte
marie virginis in crac sitti in perpetuu resignauit cum spali
consensu regie tis p quos consules lublinen ac totam
comitatem Cuntatis lublinen tenendo habend et possiden
et inxta eorum beneplacitum commertenda dempta lapidea
in circulo lublinen sitti cum duabus arcis in postea
eid adiacentibus quam dicti pueri pro se toti et ebrij posteri
reservant Que et ad ipam advocaria ingressu etiendat
promittens ipe prefatus Stanislaus morstyn sicut heres
legittimus predictos consules et totu comitatu Cuntatis
lublinen ab omni personarum impedimento Cuiuscunq status
et conditionis existerint omnia dicte advocacie tueri et de-
fendere inxta juris maidburgen exigentia et ipe Stanis
morstyn frater senior promisit et se obligauit pro Georgio
fre suo juniore ipo veniente ad annos et etatem discretionis
qs eumd volt constituere Coram Judicio Bannito supremo ad
consentien et adheren huic contractui vendicioni et resignationi
dicte advocacie iam facte Quem si tunc annos discretionis autem
non constituerent extunc quotiens dampnu consules lublinen
et tota comitas exinde properent hoc dampnu debet esse ipius
Stanislai morstyn et eius successore et non eorum lublinen est
est qd dictis consulibus et toti comitati Cuntatis lublinen in
eand advocaria intromissio data p advocatu iure prout extat
p ministerialem Stanislaw Victorinus pueri pdicti Stanislay
morstyn et eorum promissores census omnes retetos ab hinc usq

...sq ad festum Sct Martini proxime venturum exigere et tenuer-
debent pro solucionibus alijs bonis allodio frumentis gratis pi-
sennis ac pecoribus et alijs pro nutrimento necarijs dti et frui
debent equos in bonis dictas stropkas et omnia pecora eis relinqu
debent a festo Sct Martini proxime venturo Agros etc omes ad
hijemem seminandos aseminare debebunt et a festo Sct Martini
noluisse consules lublinen et tota comitas tunstgk Lublinen
intromissionem realem et possessionem in totam advocatiam et eius dominium
iuxta resignacionem recipere debent de forma iuris Quod resignacionem
gratanter et obligacionem ambe ptes pfate ad acta regalia propter
maiorem roboris firmitudinem et Regie hs consensu inscripserunt Insup pfati
consules plenipotentes omni alijs duobus totius tunstgk Lublinen
et comitis nomine pro dicta advocacia hereditaria se solucionem facere
obligauerunt tali modo sta vt pro prima rata dczt pro festo pu-
rificacionis glose Marie virginis proxime venturo tres flor
in pecunijs gratis vt premissum est dare debent, deinde pro secunda rata
simile tres flor pro iamdicto festo vte Marie virginis purificac
medijs sequentes daturi sunt Et a pecunijs penes se habebit dczt
duobus millibus et uno cento cone vsufructus et prouentus ipius
advocacie qua vtuntur sine census a quolzt cento p quor flor
una cum rata soluenda se daturos astrinxerunt Et sic consequenter
pro predictis festis purificacionis Marie virginis se primo et sine se
sequentibus pro quolzt rata p tres flor vnacum summa censu
a summa resultante p quor flor a quolzt cento solue debent
irrecuse in pecunijs gratis et soluta rata ac censu de summa
resultante semp census minorabunt mixta extimacione summe
soluende vsq ad plenariam et totalem sume presepte semp soluendo
penes acta iurissimi castri dicti facien Si vero pro prima
secunda et tercia ratis et pro alijs quibuscunq no soluerint aut
census non dederint extunc residuis ratis carebunt et privabunt
Sed pueri pscripti Stanislai Morstijn et eorum promissores aut
successores eorum heredes in advocatia hereditaria lublinen et
eiusd dominium totum nequa in villam konopnijcza se intromittere
debent et intromittent plenario iure Habita omnia pscripta tenen
haben possiden vtifruen census et prouentus omes benandum
tollendum a kmetgonibus et omnibus vnrohs ad talia spectantibus
labores seruicia et omnia dicta advocatia et villam konopnicza
concernens tute haben et vtifruen modo obligatorio tam
diu donec pdicti consules de tota comitas tunstgk lublinen
iam dictis pueris et eorum promissoribus summam resultantem totam
et integram tam ratarc qm census integraliter summ et semel
pssoluerint ad que omnia pscripta pfati plenipotentes omn consulum
et totius comitatus tunstgk lublinen se fatentur et gratibus
adhesernnt et consenserunt de et sup contractu fori actor eos
facti vt premissum est in omnibus tute fuisse forte et ordinatum ame
omnia premissa supius descripta sententia vna medijs sunt
confirmata robur habere firmitatis de forma iuris
In cuius rei testimonium et plenaria evidencia sigilla officij mi
gratibus est subappensum datum et datum in castro dicti
supius proxato Anno dom Mcclo quinquagesimo quarto

Lublinenses se obligant

Nos Nicolaus Strasch de Bialoczow Iudex et Iohannes [illegible] Subiudex tre tras quatis Significamus tenore pariu quibus expedit vniuersis pntibus et futuris pntium notitia habituris q̃ quomodo dum et quando in Curia Serenissimi pncipis et dñi dñi Alexandri dei gra regis polonie ꝛc pro tribunali iudiciali residebamus tunc ꝙstituti pro sonalr coram nobis famati viri honorabilis Iohannes Dithus nan zyk presbr et Iacobus kophman consules de Stargrodium Cracouien faber civis honorabilis Nicolaus Laurencius kyrchbassa Stabuli tangñ plenipoten et nunti a consulibus et Iuratis Cziwitatis cracouien vniuersi torius artificii et tote communitatis lublinen libere ac pubice recognouerunt quia famosis Stanislao morstyn Seniori tangñ et Quinos discretionis habenti ac Iohanni Bonar et petro morstyn tangñ tutoribus pueri minoribus olim Stanislai morstyn consulis Cracouien duo millia et quadringentos flor pcenie in medietatibus quemlibet flor p medium sexagenam computatis ad tempa et ad ratas inferius descriptas mediante inscriptione capitali in Iure supremo maidburgen castri Cracouien p vpos plenipoten lublinen ipis Stano morstyn seniori Iohanni Bonar et petro morstyn tangñ tutoribus p consilio Cracouien a pdicto Georgio filio Iuniore nondum annos discretionis habente ad id delegatos et deputatos soluere se obligarunt et inscripserunt sub his condicionibus inferius descriptis inseta qd in pdicta inscriptione capitali in Iure supremo maidburgen contenta sup admissa lublinen Lacus in se obliquitur. quam predicti plenipoten seu ores a nominate lublinen eid Stanislao morstyn Iohanni Bonar et petro morstyn tutoribus cum eadem inscripcione capitali maidburgen in iure supremo castri Cracouien contenta communiuerunt associauerunt et istam p illam ac illam p istam confirmauerunt et incorporauerunt Ita vidz qd ad festum purificacois beatissime virginis Marie proxie futurum trecentos flor et ab isto festo proximo purificacionis beatissime virginis marie p vnum annum trecentos flor pro quos trecentos flor solo rate a quolibet manto flor p quinos flor redditus seu censum ipi lublin et sic consequenter singulis annis pro eodem festo purificacionis marie semp sup summam dictorum millium flor et quadringen dare et solue debebunt ac se obligant ad si aliquis ratam de sup facta pro quocunq tpe non soluerint aut solue neglexerint sine prima trecentor flor sue sedam cum redditu quinor flor a manto flor exinde iam inde prout extunc et pro illo tpe sint inde dant dederunt qp ipis realem coram iure intromissionem et tenutam effectualem in tota villam iporum hereditaria dicta bona konopnijcza simul et iadu vocata lublinen p iuridicalem nicolaum de lublin de iure additu iuxta inscripcionem capitalem in supremo iure castri Cracouien maidburgen contentam et putes Lacus in se obliquos et sic unctos et inuicem connectas et associatas cum omni iure et toto dominio atq omnibus pertinentiis ad dicta bona konopnijcza et ad villam lublinen antiquitus spectantibus nichil penitus excipien nec aliqd pro se ipis sibi reseruando in totu obligauerunt et inscripserunt p vpos Stanislaum morstyn Iohannem Bonar et petrum morstyn tutores pueri pdicti tenen Cracouien modo obligatorio ab vno festo Natiuitatis xpi consequenter ad alia festa simulia obtinue se sequentia usq

[illegible] totalem psolucoñ cum[illegible]zt rate flor cum reddit
de super expressis tangñ veri et legittimi heredes et no debebut
vpis lublinen eade bona pdicta condescende nec dimittere tam
diu donec vpis omes ratas residuas cum reddit rebento pdicto
vno simul et semel totaliter psoluerint et tempa seu ystas tatas
supius expressas et in inscripcoñ totali capitali Jurisspruem
de Magdeburgen castri erat ac pntes lacus contentas vpi lublinen
iam amittent cone non psoluendo et non complendo ratazud
pfatarum ad lublinen predict ostend se complere obligauerut
et inscripserunt p plenipoten oratores desup scriptos Et omia
in qua inscripcione et in inscripcoñ capitali Jurisspruem magdburgen
Jurisspruem castri erat coñmota et omissa prout sed inscripcoñ
lacus in se obloquutur et vna ad alia se extendit Ecce vpi lublinen
in qua rata quarumq vpis Stanislao morstijn Jogani Bonar et
petro morstijn tutoribus predictis non psoluerut Et vpos Stanislaui
morstijn Jogannem Bonar et petrum morstijn bona predicta
in obligacione tenere contigerit extunc vpi lublinen eadem
summam quam vpis eiusdem rate dederut non amittent neq
dampnum aliquod consequentur et debent vpi plenipoten et ordis
lublinen pdicti eosdem Stanislaui Jorstijn Jogannem Bonar et
petrum morstijn ocone predictorum bonorum sic vpis obligatorum ab
omnibus impedimentis et dampnis ~~interedere ac obtinere~~ quarumlibet
psonarum sexus et status vtriusq sectaris et synalis ab omnibus
impedimentis et dampnis intredere ac obtinere Ac dampnis terre-
stribq tueri eximere ac eliberare Ac si eosdem vpi lublinen no
tuerentur seu non eliberaret ac obtinere ocone dicte ville Co-
no pnisza & aduocacie lublinen non intrederent et no eximerent
et se ocone non tuitionis et non eliberacois ettare promiserit
extunc vendem a suis terris districtibus et finibus quibuscuq
vporum dependentiis et terrestribus hic in iudicio Regali in
castro trae in quo termino tangñ pemptorio parere et respon-
dere tenebunt[ur] et nullibi alibi et neq ad [illegible]kum se excipere
poterint In quo termino pemptorio poterint vpos lublinen
in lucro pro tto vendemiare ocone nisi neq no eliberacois
et non intromissionis bonorum predictorum desup expressorum vpis
obligatorum Et si quis defectus vpis Sto Morstijn Jogannis
Bonar et petro Morstijn pdictis in puncti inscripcone cottarum
remittacois vendempnacois ad satisfaciendum in data tituli
aut in toto puncto progressus cause contigerit Illi vpis non
debent obesse sed prodesse et eisdem lublinen obesse debebut
non eundem vpos pro pmissis omnibus bris Regalibus expe-
dicon bollura Districtu prescripcone colloquio aut quocunq
quali cõi laudo aliquo terrestri nouo et veteri aut aliquo
alio nec aliquo quocunq exquisito sub amissione vporum
cause et quicquid vpi lublinen contra vpos sibi in anexis
aroge vellent illo causam suam amittere debent In cuius
rei testimoniu sigilla ura publicis sunt appensa Actu et
datu in curia pdicti Serenissimi principis et [illegible] a quarta
ante festu sci petri advincula anno dñi millesimo quadrin-
gentesimo publicis ibidem nobilibus Jo me de Bantzkowicze Nicolao
de eisdem Sbigneo de kossowicze Jogane de eisdem Nicolao de zago-
rzani Jogane de Radwanowicze Wratgia de eisdem Nobilibus
et aliis quamplurimis fidedignis ad pmissa

Nos Johannes Dzierzenjecz prerconsul Nicolaus Iwanowski
Andreas Sczadurka Jacobus Bayek Johannes Weko Thomas proszyecz
Matyas Nazurek Nicolaus Kyatek Johannes Wrok Stanislaus Zydenka
et Nicolaus Doyszwoy consules Stephanus Aurifaber Vicedūcibus vnarū
Scabinis Johanne Wyeczmik Johanne Scaladobane Swyezypolyecz
Albo Smarslek Nerno omnes Cyechmagistris Senioribus q̄ Wegrzynow
ac quorumq̄ mechanicor et contuberniore Albo Struszyczor et
Martino Sukarzuij pellifice petro krzenka matyia hupka sutore
Stanislao Fatbore et petro Conwentur sartore Jacobo Czarnyawodzo
Nicolao Cudla carnifice Vrbano Dorfice paulo fabro. fabrorum
Simone Rotifice Nicolao Swyezy doleatorū Stanislao zelazo Bernardo
pileatorū Thoma et Bartholomeo carnifice cūes Lublinen vnarū
tota Comitatu Comitatus Lublinen Recognoscimus publice p̄ presentes
omnibus et singlis quibus expedit Quia de vnanimi maturo q̄ consilio
honorabilem dum Jacobum Nazyk et Jacobum Bayek consules
vros Consulares Stephanum Aurifabrum Vicedūcem et Laurencium
Kyelbassa Scabinū vros et totius Comitatus vre plenipotentes Litis
vris et sigillis confirmatos ad tractan forysand concludendum
et emend Advocaciā Lublinen a Spectabilibus domīs Johanne
Bonar et petro Morstyn p̄ domos consules Vrae tanquā
supremos provisores om̄ impuberū et annos etatis tue habencū
tutoribus ad id constitutos Et signanter Stanislai Morstyn et
Georgij fris sui puerorū et hereditum obim domi Stanislai
Morstyn vpus Advocatie possessorū Atq̄ quid plenipotentes
vri pfati ad nos venientes Litas Jurisdictionis Regentonis
Magdburgen Castri Vracovien sub Sigillo vpus vris appenso
produxerunt In quibus vpus Advocatie pfate fori contractus
Resignacois nobis coram eod̄ vre facta et obligata p̄ eosd
plenipotentes vros heredibus quorumlibet ad certas ratas vidlz
continuari prout ipe Litas Jurisdictionis Latius in se continent
Atq̄ quid Resignacois fori contractus et obligacois premissa
Sic ut premittitur nomie vro et to totius Comitatus factum
propter maiorem certitudinem pubicis Litis et sigillis vris appēsis
ratificamus et confirmamus In omnia sic p̄ eosd vros plenipotentes
facta consentientes promittentes insup vpsam obligacois et tpa
solucionis faciende et alia omnia p̄ eos obligata ordinata et
facta manutenere adimplere et inviolabiliter observare verbo
vro Consulari In cuius evidenciā pleniorē Sigillum vri
officij Consulatus et aliorū omnium presentibus Comitatus
Pfate Lublinen pendentibus appendimus Datū in Lublin feria
tercia post festum Egidij confessoris et abbatis proxima dmo dom
millesimo quingentesimo quarto Atq̄ nos petitionibus illis nob
exhibitis tanto libencius eis consencientes duximus quatenus melius esset
vendicionem quam de voluntate et consensu vris Litis factam Jam vpsam
vendicionem et resignacionem Advocatie suprascripte ac condicionis et
articulos in contractu vendicionis eiusd superius Bella Conspicua
expressos necnon Litas et privilegia preinsertas et preinserta
velint justas et legittimas justasq̄ et legittima in omnibus eorum

- et carn[illegible]ibus datchis punctis et condicionibus approbamus confirmamus et ratificamus Approbamus p confirmamus et ratificamus decernentes sic valitur et valleura p omia vt sunt descripte atqz descripta tenore puctum medte et in fidr testimoniu omn et singlorum p[rese]ntes sigillu nrm est putibus subappensum datum Cracouie feria tercia proxima post festu sce hune anno dom millesimo quingentesimo quarto Regni nri anno quarto Putibus Reuerendo in xpo patre dom[in]o exdem epo plocen necnon magnifico viro venerabli et generosis Petro kmitcza de bissnicze trar et Regni nri marsalco Nicolao de Lubomczwanki lublinen palatis dobrzelo de ostrorog poznanien Stanislao de Lchodecz leopolien marchio de sodomir zamoscien et Johanne Jordan de zakliczyn bydgozien Lastellanis Johanne de lasko Lancellario Jacobo de schydlowiecz Lhezaurario Regni nri Johanne Kapstynski de Lanczyn Landomirien et plocen capitaneo Marsalco curie nostre Nicolao Firley de dambrowicza vexillifero trar et capitio Lublinen Nicolao Lanczkorunska punena Landomirien ceteris q[ue] consiliariis baronibus et curien nris fidelibus datum p manus eiusd venti Johannis de lasko de eccl[esi]e Gnezen et Regni Polonie Cancell sue nobis dilcti

Pro debitis olim Erasmi Fredlar

Alexander dei gra etc Significamus etc / Quod post[quam] nuper tunc vigidenth Cracouien castellanus et nobilis olim Erasmi Fredlar Cracouien ciuis gener / bona et res post mortem dicti olim Erasmi Socri sui declarata et declarata / in nros p manibus consistend ad nos veniens nre propinquitatis Cracouien sue ad ip[su]m devolutas fuisset / plures p ammittent recedentes eiusdem demortui solutionem debitorum suorum ab ep[iscop]o valentino de rebus declarate repetens / quemdem debita forsan extendebant se / ultra p bona declarata valeant / Licet ipse valentinus ep[iscop]us singlis dissolucre vti deberet voluerit / tn veritus ne facultatibus propriis in hiusmodi dissolucione oppon[er]et / propterea q[uo]d valor debitorum res declaratas / ut dicitur / excederet / Quamobrem idem valentinus coram nobis protestatus fuit / q[uo]d eiusmodi res prefati olim Socri sui percipere vellet / q[uo]d ip[s]e plus debitorum solutionis esset q[uo]d res eiusdem demortui se extenderent quatenus ep[iscop]us easdem defunctis solucionis contingente / nullo future possit strungi ad debita amplius dissolvenda / Nos ea in re ep[iscop]i valentini protestationem approbamus / subera p protestatos conditiones eius ad supplicationem et pcepcionem eius p[re]dictam admisimus / Quod ad

Reformatio dotalicij Dorothee de Obelize in et sup villa. R. Zapole

Alexandra R. Sigismundi R. Rex Nobilis Andreas Chamijrez de Dobranowyze Regnorum nr fidelis cora nobis personaliter constituta nr compulsus nre coram Consilio nrum mote et corpe, amore suor fretus consilio, spont et libre recognouit. Quia grbo contingentes affectionis motus Nobili Dorothee de Obelize consorti sue ultime, quinquaginta et duodecim agrorum cum media zoy dotis, et alios quinquaginta et duodecim agros cum media Zamosc dotalicij nomine et munere contra nr Regnu nrm cuzcenos, quadraginta orto grossos, quamlibet ex agris opi/ tay in et sup bonis nris Regalibus dicte ville Zapolize Crucis sue. sibi per agrimensorem alexandrum de Chozewa ductu agros agrimensor olim Nicolai de Chanzyn plebis Russie reformat ad Castru Lubomla pertinen Cimeginus Castri ipa alexandra et pueri sui/ ductum ut in quadam agri pte ab eadem Zapolize usq ad rma duta Orhanko simul per campos Dyrdlyssza protracti. Et preterea que a memorie hominu memorat, et agris Lubomla confinat, alios confinios protimaz, in qua bonis ville Zapolize agros et prata sibi iuste et titime per dotem alexandra inscriptis reformauit et inscripsit reformatos et inscriptos ut inscribet Nobis pueris nostris, per ipas Dorothea consortem sua dicta bona ita sup/ ius reppssa inetadum et contynua hactenus ordinatim iuste dotaz et habitaz tenuit habendi possidendi et dotalicio/ portio et quiete sta ty ea forma pntis reformacois no recedat sumas. originalz in pfatis bonis Lubomla iuste et titi inscriptis Ita dotis et dotalicij reformauit et inscripsit diuersis regesta ejusdem nris testibus Nobilibus Luzsky nris et fidelibus hazl de Subapprensu Dat in Brzesz/ Lythuanie Anno dni 1507

Decretum pro dissolvendis certis debitis olim
Crendlar Erasmi / quibusdam Civibus Crac

Rpply.

Alexander de gra rc

Significamus vo a nomodo dum hic coram nobis ee Consulatus nris inter
famosos Johannem Konar Fridericum Schönhenk Casparum Kar ugrini montanie nre
Erasmum Crupek Claus Stol Nicolaum Salomonem et Andream Fogelweder Cives Crac
tanqm creditores ortmos ex vna et Valentinu Veydenth de Caschowia tanqm genero
et Smalzforem nobilis olim Erasmi Creydlar Curien et factoris Camere nre Cexer
Lithuanie partibus ex altera occasione certorum bonorum mobilium per mortem
eiusd Erasmi in Camera nra et tanqm in manibus nris derelictorum orta fuisse
controversia Sic qnd prefatus Valentinus ipsa bona derelicta Jure propinquitatis
Conjugis sue ad ipsum derelicta habere et percipere volebat Ex adverso vo ipsi
Cives Creditores pro dissolutione debitorum suorum per eundem olim Erasmu apud
ipsos novissime ante diem obitus eius vti referebant contractorum parmodo habere
voluissent Interea qnq dam plures alii Creditores sepefati olim Erasmi ibidm accessis
sent similiter debitorum suorum de eisd rebus derelictis solutiones eis impendi
petentes Extunc nos cupientes ustriam vnicuiq prout conspeximus et debemus
ministrare in premissis non dubitan primum eiusmodi bona per olim Erasmu
derelicta intuitu propinquitatis et naturali ad ipsum Valentinu alis eius consortem
derelicta demandavimus precharo dni Michaeli Marschalko Curie nre Lithua:
nie per qrem nostro tamen nomine et auctoritate dictus olim Erasmus ad ius
officium Camere Crac in magnoduratu surrogatus erat vt eas omnes res dere:
lictas ipsi Valentino daret ac extraderet demum receptis plenis documentis et
testimoniis de expeditis olim Erasmus ante diem obitus sui apud prefatos
Johannem Konar Fridericum Schönhing Caspar Kar Erasmu Crupek Claus
Stol Nicolaum Salomone et Andream Fogelweder debita contraxerat nove:
rint et posterus qm apud reliquos sit q nullo dubii impedimento eorum
solutio differri potuit Quocirca decrevimus et iussimus eid Valentino vt
causa debita novissime contracta imprimis dissolvisset Et demq aliis credito:
ribus insuetum plus eorumd bonorum et rerum vltra solitam eiusmodi debitorum
ipis Civibus Crac impendendorum extraret Harum quibus sigillum nostrum est
sub impressum testimonio Datarum Crac feria quinta proxima post festum
Epiphanarum Anno dom millesimo quingentesimo quinto Regni nostri qrto

Confirmatio Libertatum opidi Brzesc. mtza super non soluendis theoloneis

In nomine dñi amen Ad ppetuam rei memoriam Consuevit Regium ce quorumlibet sublimitas principum vniuersa decreta que aut domo renouat, aut ramdiu remissa confirmat, ppterea vniuersi tenoribus tratum. Proinde nos Alexander dei gra Rex polonie magnusdux Lithuc Vrsonis terrarum Craconie Sandomirie Siradie Lancicie Cuyauie Russie prussie Culmen Elbingen pomeranie ep dns ce hered ꝛc Sigmfreamus tenore pntium qmbus expedit vniuersis pntibus et futuris harum noticia habituris, Quia constituti pconali proinde opidani nri de Brzesmiga in conspectu Maiestatis nre Exhibitis lris et pmilegiis infrascriptis, per serenissimos olim Vladislaum Arum Ladislaum patrem et Kazimirum genitorem nros Reges polonie sup libertatem theloneorum conscriptis et datis penerunt ea p nos approbari et confirmari, Quorum sequitur tenor, Vladislaus dei gra Rex polonie Lithuanie ep prutie Supremus et hered Russie ꝛc, Sigmfreamus tenor pntium quibus expedit vniuersis Quo my propter fidelium nrorum vtilitatem et terre nre gnitatis Limitatis nre Brzesmigen mstrum nob oblata petitio retinebat, qtenus Lras suas sup mmorat pmissis nob oblata petitio retinebat, qtenus Lras suas sup ipsum decernere omnes tenor pntium Vniuersis et singulis quorum interest vel quomodolibet interesse poterit, Nos Vladislaus dei gra Rex polonie Lithuanie ep prutie Supremus et hered Russie ꝛc, Sigmfreamus tenor pntium quibus expedit vniuersis Quo my propter fidelium nrorum vtilitatem et terre nre gnitatis Limitatis nre Brzesmigen mstrum

nro thelonco Sahs in Syradz quod soluant ab alis omibns solucombs
Juribus et gsuetudinbus vniuersis sint immunes Nr omia et singula
harum serie confirmamus dat Cracovie die beati Stanislij Anno domi
Millesimo Trecentesimo quadragesimo quarto nro sub sigillo Nos utiq
predictorum limina et gmitatis bzesciensis mihs pticombus in hac parte
inclinati prefatam Iram et contenta in ea in omibus suis clausulis rati
ficamus Sententiam et primitus rata grata et firma habtes ipa de certa
nra sciencia approbamus ratifficamus et tenore pntium confirmamus
Datum quibus sigillum nrum est appensum testimonio Iarum dat in Lzeczon
xpo die dominico aplorum Anno domi Millesimo trecentesimo nonagesimo
septimo Wladislaus dei gra polonie hungarie dalmacie Croacie et Rep
Lithuanie qz princeps supremus ac hered Russie et Pomeranie ac
singulis Castrorum et Limitatum opidorum qz aliqz villarum in Regno
polonie constitutis Capitaneis Tenutariis et Limibus Thelonariis qz
et ptractoribus forabium fidelibus dilectis Judeorum et gram fidelibus nris
dilectis Querelam fidelium nrorum opidanorum opidi nri bzesciensis
accepimus continentem quale priuilegia et libertates predecessorum
nrorum dnie memorie Regum et principum polonie et signanter Regis
Kazimiri et gemitoris nri carissimi dnie memorie Illustrissimi domini
Wladislai dei gra Regis polonie pfatis ciuibus sup relaxacione et re
missione thelonei per totum Regnum polonie hactenus concessa Vos
aut aliqui vestri non curantes compellitis pfatos ciues nros bzesci
enses thelonia solui coram hmodi priuilegia et libertates Cum
aut nos priuilegia et Jura predictorum nrorum predecessorum seruare
et tenere Juramus Datq nobis et accrbum et molestum est qd vos
pfatos ciues ad solucionem thelonei et forabium compellendo mitimini
nos facere penitus Quocirca vobis omibus committimus et mandamus
firmiter Jungendo et districte thelonia et foralia a pfatis nris fidelibus
Limbus bzesciensibus nullatenus exigere pmittatis Alioquin si vos aut
aliquem vestrum predictorum Limium nrorum bzesciensium priuilegia
et libertates thelonia aut foralia et eorum nra pntia mandata ex
cedere senserimus Non solum ad vlam castigacionem procedemus ver
et modis congruis et vtili transgressionibus rigoribus Jura priui
legia et libertates vrad coram non erubescimus obseruare Datum in
Ostrowan feria quarta ad festum assumcionis virginis Marie gloss

Anno dom̃ millesimo quadringentesimo quadragesimo primo Sigillo nro
maiori pendente subappenso, Ad relacion̄ Magnifici dom̃i Johannis de
Conyczpole Regni polonie Cancellarii Amici dilecti Ju nomine dom̃i am̃
Ad perpetuam rei memoriam, Ne error oblivionis gesta sub tempore vsantibꝫ
imposterum pariat detrimentu Acta Regum et principum decreverunt scripta
ea literarum apicibus et testium annotacion perhiberi ne lapsu temporis ignorent
proinde nos Kazimirus dei gra Rex polonie Necnon terrarum Cracovie Sando
mirie Siradie Lancicie Cuyauie pomeranie Magnusdux Lythwanie hers Russie
et dominus prussie Significamꝰ tenor presencium quibus expedit universis presentibus et
futuris presencium noticiam habituris, Quo inter ceteras reipublice curas Ad mentem
nram solicitat Vt unitatem Regni nri defectibus clementer occurramus Ne
tempe felicis nri regiminis aliquibus detrimentis succumbat sed potius accrescant
incrementa Nup quia pro pte fidelium nrorum nimiu et tocius ꝗuitatis Cui
tate nre Cracoviensis instanter nobis oblata petitio retinebat ejusmodi Cracoviensium
ciuium predecessores dominorum Kazimiri Wladislai genitoris nri Ac Wladislai
germani carissimi gra bte recordacionis Regum polonie predecessorum nrorum ra
tissimorum sup non solucion theoloneorum pontalium et foralium per totu
Regnu utru obtinuisse posiorum Ipis Cunctis Cumbus et ꝗuitati pcure con
cessas Onerum digestis apprendere sigillatas Non rasas sanas salvas et integras
Non suppectas non viciatas sed omi prorsus vicio et suspicion carentes
contenta ꝗ in eisdem de cta nra serenitate confirmari approbari et ratificari
dignaremur, Nos itaq; peticionibus eorum nimiu et unitatis Cracoviensis nostre
petentibus in hac pte admitti Volen vt inde subsidia ministeriorum
Ab omnibus insultibus inimicorum propcr possit tueri et defendi multitudinis
ꝗ populi magis valeat abundare Ac ꝗ diligencius reformari et edificari
prefatas leges et contenta in eisdem In omnibus suis clausulis condicionibus
sentencias et punctis rata grata et firma inters Ipa de cerca nra serenitate
approbamus ratificamus et tenor presencium confirmamus robur pcure firmitatis
hre, Quocirca Vob omnibus et singulis Castrorum et Unitatu opidorum
ꝗ aliis villaru et locorum in Regno polonie ubilibet Capitaneis Ad
ministratoribus et Cumbus theloneoru ꝗ pontalium et foralium Cartoribus
districte precipim̃ mandamus quatinus amplius et deinceps theloneum ponta
lia et foralia Vt nos nra punta mandata respicere seruerimus Nos nichil
solvi ab vrbanis ciuibus precipimus Sed et modis congruis et vtilibus
transgressionibus obviantibus Jura et prerogativa nemoris libertates viarum
earum nos curabimus observare. Ju cuius rei euidenciam testimonium

Sigillum meum presentibus est appensum testimonio literarum Actum in Pyotrkow feria tertia in vigilia sancti Matthei apli et Evangeliste Anno domini Millesimo quadringentesimo quinquagesimo octavo presentibus ibidem Magnificis Johanne de Tenczyn Castellano et Capitaneo Cracovien Johanne de Tanczin Cracovien Theodorico de Lutrowanii Stradien Petro de Opporow Lancicien et Nicolao de Stiborze Brestien palatinis Przedborien de Lenczycz Sandomirien Przecslao de Curozwanki Lublinien et Hinczone de Rogow Siradien Castellanis et aliis quamplurimis testibus extra premissa Data Anno et mense Regnorum prefati domini Johannis Dei Gracia Regis Polonie Cancellarii Quia nos privilegiorum dilectorum opidanorum Brzesnicen priores tabulas privilegia bona usta in omnibus eorum punctis articulis clausulis et conditionibus approbamus et confirmamus approbamus qz et confirmamus tenore presencium nostre imperpetuum decernentes illa debite et perpetue firmitatis esse [illegible] rei testimonium etc Actum Cracovie feria quarta proxima ante festum Epiphanie proxima Anno domini millesimo quinquagesimo octavo Regnorum quoque nostrorum Hungarie vero Bohemie et Polonie Anno Regni nostri Hungarie quinto Bohemie vero et Polonie quarto presentibus venerabilibus in Xpo patre domino Erasmo Episcopo Cracovien Magnificis viris Johanne de Tenczyn Castellano Cracovien Nicolao de Lasocz Palatino Sandomirien Petro de Kamenicza de Dirsow Castellano Gnesnen Nicolao de Lasocz Palatino Dobrogostio de Lubrancz Thesaurario Regni Nicolao de Curozwanki Lublinen Palatinis Dobrogostio de Ostrorog de Lwowek Poznanien Johanne Tordan de Zakliczyn Bijeczen Castellanis Johanne de Lasko Camerario et Jacobo de Sczedlowiecz Thesaurario Regni nostri Victorino de Sijenno nobili Stanislao de Brzezye Lanciciensi Swinarczowski et Stanislao Hijnek de Comjenije aliisque quamplurimis fidelibus et fidedignis nostris Quare et fidelitati vestre harum serie committimus et mandamus quatenus dictis antedictis privilegiis ac omnibus et singulis in eisdem contentis inviolabiliter observatis easdem in omnibus et per omnia observetis et observari faciatis nullatenus contrafacturi vel aliquem contrafacere volentes quovismodo quia sic nostre mentis existit voluntas In cuius rei testimonium presentes literas nostras fieri et sigillo nostro Regni nostri Cancellarie Quarere nobis dilecti

Inscriptio. C. Flor. Judeo Issac se Judeis Crac. ad tpa vite sue

Alexander etc Significamus etc Quod cum Serenissimus olim princeps dominus Wenceslaus Rex Bohemie et pdecessor noster Cracovien Judeos Cracovien [illegible] quamdam pecuniarum summam Regni Hungarie Florenorum Judeo Cracovien solvi solitam pro tunc olim Friderico de Olomucz Cirurgico suo dederat ad ultima vite tempora percipien sub hac condicione quod post mortem ejusdem Friderici si ulla alias Regia defuncta aut successores ejus nos vel illum cui eandem gratiose voluerimus aut voluerint extunc trecentos flor Hungar successoribus dicti Friderici solutura solituri quos essent et solvere deberent tunc aut prout accipiemus dem olim Friderico de

medi[illegible]olatus iam fuerit et nos alijs publicis oneribus
impedit. Ceruetos flor oliberando censum illum soluere no
curauimus ceterum ad intercessionem ac ad petita Reuezen
in xpo prib dom andree archiep Budzen et prnatis
admissimus et consensimus admittimus ac et consentimus
tenore pncium medcte Judoo Isaac vtilis dom archiep
ffisco ebonsid illum de manibus predicti olim frederici
liberand sine soluendo sed successoribus illis gdictis trento
flor, sine cum eis ebentualiter componendo, postqm vero Isaac
pe liberauerit censum illum, conseruabunt nos successores
nri Isaac predictum in proprietate census gdicti non ex-
tinguendo illum nec ad extinguendi cuiquam consentiendo nec
Isaac gdictus vitam agat ignominiose et in mortuo exute
census ipe ad nos successores nros absq vlla redemptione
reuertetur plenarie In cuius rei testimonium dari fecimus
post festum Assumptionis gloriosissime virginis marie anno 1470 e

Confirmatio literarum M. Jordani de villa Lanthorwmtze et Laba

In nomine domini amen. Ad perpetuam rei memoriam
Consueuit regum et principum sublimitas priuilegia vtilia et recta
que ab eis concessa sunt gratia confirmat plenius roborare
Hac circa nos Wladislaus primus dei gratia rex, augustissimus rex,
Cum constitutus personaliter coram nobis Thomislaus Jordan de
Zakliczyn, exhibuerit priuilegium infrascripti a diuis olim antecessoribus
nris Polonie regibus super rota bona gressis pcepta per nos
approbari et confirmari quorum sequitur tenor In nomine domini amen
Reges debent subditos subditos remedia prospicere in dignis
dignum adhibere ampliare Ut ergo Christi fideles regni Polonie
quod et effectuantur ad quietis verbum hereditas predecessores. Primo:
nos Kazimirus dei gratia rex Polonie Ducatum Cracouie Sandomi-
rie Lancicie Cuyauie pomeraniq dux et heres Russie
dux et heres &c. Notum facimus tenore presentium presentibus et futuris quorum
Audituris quod sincere deuocionis affectum et inspecta
fidelibus hominibus qui nobis nobilis Mazbrantha de Malessow

VIIJ.

Wellam Kraba wkopanka mnopanda na Gelmo dzelu ad p signa
rsta. ac metas descript vgld a vher flumyo Kaba wseng dzwrzch
wsp ad flumé dzud Bzjach potok. Inchesme tt ab odh flumo sme tor-
rente wseng dzwrzch wsp ad flumen dzud Kamyrnnis potzok tt
inde p gressmé wsp ad flumé dzud potok. dzud dzsrendo ab odh
flumé wseng ad flumé sme torrentem dzud Klymyasch tt a
vher Klymyasch wsp ad vher skomylna tt a vher skomylna
wsp ad vher Lubansky. tt a vher Lubansky wsp ad medium motz
Lubanij. et a medio dicti Montz wsp ad torrentem dzud Myrodzana
et a vher Myrodzanij potok wsp ad torrentem skalisti et ab eodem
torrente sursum ascendendo ascendendo wsp ad torrentem skomy potok
tt ab odh progrediendo sursum ad flumen dzud pomyszna tt ab odh
flumé wsp ad quinquaginta flumina Kaba vtrinq; vtrinq; sepulta
et limitata. et signata motz. In qua quidem villa sunt Mansi
de decem Mansis ab Francisco Lanij dzud gluncz ac sexta mi
nis Nemczka et hoc deputz vnis signis descripti. de quibus Mansibus
ad honorem dei omnipotentis et Marie matris eius gloriose. et in honorem omnium
sanctorum ab ipsum nre salutis et in augmentum gentilitatis pro tribus tunc
ville domus assignati et mensurati. et specialiter inscriptus Mansus
vnus in medio loco ac agro. Gualtherus vero tres Mansos. quartum
vero pro pallando gregibus ac pro skothnicza quemadh dicti
Mansi habebunt vobis specialiter. Item Molendinum vnum ad vnam
Kothga et ac antiquus stetit vel vbi sibi melius et vtilius videbit
construere habebunt plenum. ac vno regali gradu superdictus
faber et sui successores. vt regaliores esse ut in tota dicta
villa. dando. quatuor solidos solvendi. Molendinum ad duabus Kothgis si
quod aqua vnis sufficiencia. solvet sibi dus Molendinum
vnum quodq; ad vnam kothga. Item Lukaszowy vos et dando fabricare
duas persinas construere in fine limitis dicte Brunicz. Item
duas Ytzbarkowas. duas ortulanas. Insuper dominus de Crosna
dominus vero de prenominatis tam magnis tribus quinis agricolis
habens et successoribus assignavit vna ad fabricandum butaz
plaustrum et carrum cum suis successoribus libertis mansuros

Jte (confirma) cuiusscripte statuta et ordinationes ordinis predicti:
videlicet facultatem recipiendi, recipiendo eos fratres ordinis dicti, presentandi in ecclesiis nostra patronatus et iuniores predicti ordinis
quod dei permittat, et regni, nec regis augmentando hui descripti
fratres, et sui successores sine indebite molestie lucrati essent
in ecclesiis et locis deputatis ordinis, Mandat (cuperi regio dei
dilecti fratri, ut, ordinis predicti fideles laboret, et pro utili
tate regni, ac ordinis nobis manifestare studeat, In quo ei deligenter
et fideles fuerunt ad hoc ordinis: gratis rogat nos apparebunt. Jnsup
damus dictis fratribus pro ordinis dicti et suis successoribus potestatem
plenariam recipiendi iudicandi et gubernandi, ac premissi iure et auctoritate (ordinis Cisterciensis et nostre, ac bonum ordinis utilitatis
de cetero quolibet, non rogat aliis nisi rogat sue voluntate adiecta
Jure Cisterciensis ordinis nobis. Insuper remittimus prepositum
et archidiaconum, omnia Jura patronatus et consuetudines que solent
Jure Cisterciensi pertinere ad ecclesias et suos successores de cetero
quolibet nisi rogat nobis videntur ad obiecta subsidia
diocesi et regno pro tuitione defensionis et augmento
Auctoritate pro nra priuilegii originalis indemnes reddendi obtentos
sub nra donatoria scripta, Si aut quos gubernatis hinc inde
Regnabit, quoniam quos nostros, ad nras manus nel nre voluntati
et nri nolla hic descripta habet Jus quemlibet, ordinem nec

Josko

Alexander

Sigismundus &c Quia fidem facere sufficienter non sufficit Josko Teloneario nro de Telonio nrō Leopolien Belzen q3 a festo sci Lucie Anno dñi 1502 usq ad festum sci Lucie anno dñi 1504. posset in eam proprie &c exponend Licet sufficienter non fecerit. q nos precis pietatis quia idem Josko dicebat se hre quittancias suos Telonarios usq ad eam non posse simul postquam ipse Josko dictum quittancias 306 usque ora nob reddidit quittat eum de ipso Telonio debito Garnd &c Cracouie fle in festo sci Tome apli Anno dñi 1504

Firley Quittatur

Alexander &c Sigismundus &c Qd ex fidei Magri petri de Wisnicze sti Cracouien Regni nri Marschalci Sandecien et Oppulien Capitanei Cris publici depositarij, accepimus. Quo Circumspectus Nicolaus Firley de dicta Bronicza Capitaneus Lublinen q tunc exactor Lublinen, fidem facere sufficienti de Exactionibus Cuduby et Fertonum. t're Lublinen. Anno 1503 positis in eam propter et desiderio Commercio. nob et reipublice satisfecit de exactionibus de quibus eum Nicolaum et successores eius quittamus imperpetuum Harum quibus &c est appensum Dat Cracouie fle in festum sci Tome apli Anno dñi 1504

Salvusconductus Nirwinsky

Sigismundus &c Significamus tenore presentium quibus expedit universis Cum postquam querela coram nob deposita intelligerimus Nobilem Johannem Emerici Botardi de Nyrwinsska Judicis Lyrwen filium quasdam vite sue insolentias hre in finibus Mazovie sic qd tam in Jure quam extra Judicia non pt vti arripimus libere ac secure eos suas agere propter nos volentes cui Johanni de remedio providere optamus quoquomodo scimus nil magis Regium esse quam bona omnia Equitatem pacem et securitatem petentibus tribuere Idcirco de gra et mte nro Regio Salvumconductum nrum Regiu firmiter Johanni pdicto dedimus damus p presentes hmr ad unius anni decursu duraturu Sic vt sub eod nro Salvoconductu omnem securitatem et fiducialem habeat omnia negotia licita et honesta tam in Jure quam extra Ubique in Regno nro ac in terris Mazovie et in omnibus dominiis nrorum laicis ptati et Jurisdictioni nre

Regie dñre et consanguinee subiecto agendi et disponendi psona
et rebus suis salvo Quemquid salvumconductum nrm ad Regiam
Cancellar nre miserimus Et mdat omnibus subditis nris ut mandatis
et ordinis exactibus immutabilibus mandatis Vt eum in omnibus punctis
Articulis et clausulis teneant et fideliter observent Quem et nos in verbo
Regio nro tenere promittimus In cuius rei testimonium has
literas nostras Regio nro sigillo fecimus communiri Datum Cracovie
feria tercia in Vigilia Natiuitatis xpi Anno dñi Millesimoquin
gentesimo quarto Regni quoq nri quarto

Clo vrnhs ℔. de Lasko
R p Cancellarii

Salvusconductus Ade de Turozwanka

Alexander &c Significamus &c quia de ea scientia et deliberacon
sulto Nobili Adam de Turozwanki Magnifici Nicolai de Turoz-
wanki palatini lublinen filio nrm Regnum xpianor salvumconductum
pfectam pz securitatem cum psonis duodecim in Regno nro Stadi
morandi negocia pz sua disponendi dispositis pz et indispositis suis
negocijs ad tora que sibi videbuntur securiora rebus et psonis suis
patuis redeundi dedimus et patibus damus tenore pz salvumconductum
nrm in omnibus articulis et punctis toto pz eius tenore in verbo
nro Regio promittimus inviolabiliter firmiter usq ad triduum septimanum
decursum alium salvumconductum nrm cuiuscis subditis nostris
cuiuscunq Status et conditionis existentibus immutabilium mandan
tes eundem salvumconductum nrm in toto eius tenore inviolabiliter
teneant et observent vter pz face non presumant In cuius rei &c Datum
Cracov Sabbato festi Sanctorum Innocentium anno 1502

Stultitia ville Swyerzann Incorporatur pro officio predicature Omnium sanctorum ecclie in Cracouia

In nomine dñi Amen Ad perpetuam rei memoriam Regio preceptum
ordine debito transmutare Decet
Alexander &c Significamus &c quia [illegible]
Cum ad petitiones dñor Custodis Stanislai Zelig Decretorum doctoris canonici
Cracov et Decani ecclie omnium Sanctorum intra muros Cracov
dictor et pfid devote nobis dilecti Honorabilis Caspar prebendarius
Regni in Zo pz in Melstyn et Sulkow in villa Swyerzanij dicta Sulkowa
dum andreas [illegible] pro officio predicature dicte ecclie omnium Sanctorum obtinendi
Cracov et [illegible] ecclie et predicature inscribendi et resignandi alteri illam
Sulkowa propter libertatis et [illegible] ecclie assciben et incorporandi
rationem et admisimus consentimus pz et admittimus
tenore pnm nostre pz predicatore ecclie predicte omnium Sanctorum [illegible] pz
Sulkowa ipsam iuxta [illegible] et effectum literarum originalium pretensum
sup eandem adunacam Sulkowa habitandi tenendi et possidendi
ratione iure hereditario ville Swyerzanij dicte salvo Caesaree
Datum Cracov fa quinta. an festum Sctī Stanislai [illegible] anno 1502

[illegible]

Dilacio tmi mte N. Czepel et V. Demenski quibusdam Immunis archidiaconatu Zawichostien

Alexander ꝛc

Significamus ꝛr Quomodo constitutis personaliter coram nobis dilectis et Venerosus Nicolaus Czepel prius Sandomirien archidiaconus et Zawichostien tanqm possessor ville papowo ad archidiaconatum illum pertinentis ex una et Victorinus de Sijenno villarum valo- nize et Szczepanow aliarum dicte papowo villarum heres par- tibus ex altera omnes et singulas immunitatum articulos quas inter se inter villas pdictas in granicziebus villarum pdictarum pte ex- earum et granicziez ortone habere consueuerat ad tpus Nicolai Czepel de Romana curia reditu et post eius reditu ad medium Anni decursu inscripserunt et distulerunt inscribunt qz et differunt tenore pcium medte his conditionibus expressis Quia Victorini nulla prescriptio si que de iure aut consuetudine p eum contra dictum Nicolaum archidiaconum dici possit nec taciturnitas Nicolai suffragabitur ex eo qd ipe Victorinus sepes quasd locauerit et Agriculturas et aipt Nicolaus fecerit intra limites ville papowo pro quibus actio inter eos suspensa existit sic qd durante dicta suspensione inscripton seu dilacione ad aduentu tpus Nicolai et post eius aduentu ad medium anni nec ipe Victorinus nec officiales sui prata et Agros huiusmodi de quibus controuersia agitur colere nec pascua in eis facere aut ea seminare nec de eis intromittere debeant quouismodo ad tempus prefatu sed Nicolaus Victorinus dumtaxat illis contentus in granicziebus pdictis circa papowo et illis vbifrenetur Agris pratis campis et pascuis que possidebut pacifice unde olim Sigismundo archidiacono et predecessore Zawichostien pfato de illis aut que ipe olim Sigismundus exnus archidiaconus tenuit ville papowo possidebat durante isto tempe suspensionis se non intromittet tolliget vero ipe Victorinus ea pro una vice dumtaxat que in illis agris pro quibus arbum habent anno pnti seminauit Quandiudem iporum inscriptom dilacom ac compositom sic ut premittitur ient eos factum de consensu prius vsarum inscripsiung et inscribig partibus ad tempus prefati diem Datum ꝛr Datum feria quinta proxia ante festu Sci Thome appli 1 7 o R

Quitat Martinus Skotschnitzki de exactione tunli

Alexander ꝛc Significamus ꝛr Quia facta cone cum Nobo Martino Skotschnitzki de Bogoria castellano Zawichostien de exactione tunli anni domi Millmi quadringentesimi nona- gesimi oppidorum infrascriptor vezt pyandzyczow parzanow przezlaw de exactu vero czoporne anni eiusd Millmi qua- dringen nonagesimi et anni domi Millmi quadringen nona- gesimi primi de oppidis infrascriptis vezt polczyzmitza ossiek polaniecz parzanow rusko skobnitza pandzyczow osslicza opatgoniecz nouemiasto kuniclecz zorchow przezlaw Comperimus qz eum tam de perpio qm exposita earum vtrarumqz exactionum de annis suprscriptis satisfecisse nobis propter qd eum Martinum et suos ltimos successores de eisd exactionibus annor suprscriptor quittaq pribus in pntiu Datum ꝛr Datum sabbto festi Sci Thome ꝛr

Cōmutatio villaru dm Andree Rosa hē ru Slabossow Nieszkow ꝛc pro vill Abbat Andrzeovien

In Nomine dñi Amen. Ad gestum rei memoria quia grā prin-
cipes pro suor cōmoditate fidelit conueniunt sub spe id vt a notoria
mortalit nō exeat hoc mandare ac testimonio fidedignoru et sigillor
autentico subuersione pgrinare consueuit. Proinde nos Alexander
dei gra rex polonie ꝛc significamus tā presentib et futuris quor in-
teresse habituris. Quia intelligen commutatoru bonoru infrascripto
inter fauerem in xpo prem dñm Andream archiepm Gnezn et
primatem heredē de Korzyszkowize et villas suas hereditarias
Slabossow Nieszkow Dzyndyszkize in distrctu Kyaszk ac Nieszkow
in tra Cracouien ex una et venerem Jacobu abbatem sandzecien
cōmentu gē sunt et villas ad abbatem et cōmentu predictum
ptinen Vezt Slonije Lukoszwiecz in distrctu Sandecien ac Chynicza
Korunczna Skowrodlno in tra Sandecien et distrctu Wisln ptibus
ex altera. Hinc inde facta. q quid commutatoru pars una alteri
suas hereditas villas terras pro terra, bona pro bonis dando
commutarunt et resignauit. Informati q exactis, qd hec ipsa
commutatio et resignatio fuit facta, ad vtilitatem et cōmodu-
meliorem abbatis. et cōmentus predictor. Hanc iniuncta
petitionibus dicti dñi Archiepi annuens ad commutatoru et
resignatoru predictar decernens villas predictas Slonije Luko-
wiecz Chynicza Korunczna et Skowrodlno q dñm andream Roza
archiepm Gnezn heredē de Korzyszkowize et ipius latios
heredes ac successores, villas vero Slabossowo Nieszkowo Dzyn-
dyszkize et Nieszkowo q dictū abbatem et suū cōmentū ipsor
q q tempo successores, iuxta vim et cōditiones in instrumentis
resignatoru et commutatoru predictaru expssab, et quia de bois
que abbatis erant labores et frumentarie solucōes debent nobis
de bonis aut predictis hereditarijs que erant dñi Archiepi
bellica expedito nobis debebantur, et insuper ille ville que abbatis
fuere erant cōmunitati ascripte ecclie, Itaq villas que abbatis
erant et dño Archiepo resserunt de cōmunitate ecclie ipsa con-
sentiens abbas ipo in cōs terrestre sortare remoraq et
decernimus expedicōi bellice more aliore bonor tenetur
subiacere, Illa aut que dñi archiepi fuere et resserūt abbati
cōmuni q suo in cūre et toti cōmunitati ecclie vnimus et
incorporamus ipa q bona ac villas que abbati resserūt ab oīa
expedicōn bellica sortare exīmig et liberamus cuiuscūq volumq
tn qd de villis predictis que dño archiepo resserūt et laboret
et stacōnes et frumentarie solucōes alia q opera oīa nobis
seu successoribus q nris reservata et nouissi ptibus reser-
uamus ptibus vtriusq predictis seu id consentien ac oīg
et singla premissa decernig robore esse tenere pmi
nobis in cuius rei testimoniū ꝛc Dat Cracouie anno dñi
in vigilia Ascōis dñi anno cūctis Millo quingen[tesimo]

Consensu & assensu pmiss

tenuit hud possit et vt fruct partier et ipertim

Alexander &c Significamus &c Quod cum serenissimus olim
princeps dñus Johannes illustris rex germanus &r karissimus
consul amus regni tocius flor vngar p judeos trar solui solitu
promdo olim frederico de olomuz thesaurario suo dederat ad ultima
vite tempa propriu sub gar rondrone ⁊ yd post mortem eiusdem
frederici si ilta intab a defuncta aut successores eius nos vellet illud
rensu ⁊ habere vellent aut vellemus extunc trecentos flor vngar
successoribus dicti frederici solutura soluturi p essent et soluere
deberemus Cum aut prout accepim idem olim frederic⁹ de medio
sublatus iam fuerit et nos aliis publicis oneribus impediti trecentos
flor eliberando rensu illud soluere non curauim Decreto ad inter-
cessionem ar ad petita ⁊ nri in xpo pris dñi andree archiepi &c
admisimus et consensimus Admittimus p et consentimus indeo Isaac
ipius dñi archiepi phisico ⁊ rensum illud de manibus successo
dicti olim frederici liberandi sine soluen suis bus illis predictos
trecentos flor sine cum eis vtrumq componendo post qui dcm
Isaac ipe liberauerit rensu illum consenabimus nos successo ⁊ nri
Isaac predictu in pcepcione rensus dicti non exemdo illud nec ad
exemendu cuipia consentien donec Isaac dictus vitam aget in humanis
eo tu mortuo exute rensus ipe ad nos et successores nros absq ulla
redemptone quertetur pleno jure Garud &r Dat Crac post festum
Conceptionis Marie Anno ((o l

Salvusconductus Laudamussowa cui Crac

Significamus &r. Quod intelligens hominem barbaram Laudamussowa
Cinem Cracovien, non per aliquam prodigalitatem seu dilapidacoem
sed rum adverse fortune eventu, tum quod nonnullos ipius debitores
sibi pro reperi quos hyeidem debitoribus pro sua nacri domestica
prosecutione facienda pcipue contrahat nonnichil debendi, hic
hactenus ei pro hmodi impensis solvendi unperdendi quidam
debita apud nostros creditores contrahisse, que libenter solvere, vti
asserimus vellet, si modo aliquantulas indicias pro ultimorum
terminis et ratis obtinere posset, sub quibus aliquid debitis suis
detrahere, ac ad presens fortune statum et meliorem rationem
deducendi, aut cum hys creditoribus pro eisdem debitis componere
aut illis ad quod debet solvere. Proinde nos recte rationi
et Cracovien urbis privilegio, pro eidem Laudamussowa petitis
annuere, sibi de speciali gra et liberalitate, auctoritate ⁊ regijs
nostris Libertatem, et salvumconductum tenore hui ad vnum

Anno dominice incarnacionis millesimo ducentesimo quinquagesimo quinto
quibus liberantes et quietantes predictam Barbaram Landamissowa
ab omni iurisdicione et potestate universorum iudicum et subiudicum terrarum
ordinariorum, extraordinariorum regni nostri Boemorum subditorum vestrorum
quos status ordinis regni et condicionis quorumcunque fuerit quam ipsam
eandem Barbaram ubicunque quocunque debitorum et quorumcunque aliorum
ad instanciam cuiuscunque iudicis arrestare seu detinere poterunt aut detinere
Quocirca vobis omnibus et singulis palatinis Castellanis Capitaneis Iudicibus et subiudicibus vicecapitaneis Burgrabiis Prouisoribus Consulibus
Aduocatis Ciuibus et subditis nostris vbilibet in regno nostro Constitutis
quatinus requirendi Mandamus et habere volumus quatenus eandem Barbaram ad instanciam alicuius pro quocunque debitis non inducatis
nec detineatis aut detineri faciatis sed eam in pace libertate et emunitate
tali inuiolabiliter conseruetis et conseruari faciatis. Hanc vero ad vestram
domini detinuimus. Alias ea non facturi pro gratia vestra. Datum Cracouie feria
Quarta proxima post festum Circumcisionis domini Anno eiusdem Millesimo
quingentesimo quarto Regni vero nostri quarto

Incipit feliciter Registrum Venerabilis domini Johannis de Lasko Ecclesie Gneznen et Regni Polonie Cancellarii Ad annum domini Millesimum quingentesimum quartum

Super censum imõrio ad altare ploren

In nomine dñi Amen. Ad perpetuã rei memoriã et ꝯ
stãs omñia decreta hãrum mutuo roborare consuevit
tu qua pia miserendi ꝓrõe fert fervenciori zelo ac benigno
contendere et exhemare debet proinde nos Alexander dei gra
polonie rex significamꝰ tã psentibus et futuris qñd nobilis ba-
thazar dns ꝓpte venerabilis matgie kosczieszga stanonis
et altariste altaris uri in ecclia kathedrali plocen premile-
gii infrascripti sigillis duali et consulu plocen subappesis
sigillatu sup renuncia et dotacõe eiusd altaris quod affirmat se
pacifice possidere tenens coram nobis exhibitu cum hac petitõe
vt illud tum propt hãrum in eo delectõm ex vetustate factum
propt sigilli similis fractum innovare et confirmare dignaremꝰ
cuius tenor sequitur In nomine dñi et individue trinitatis
pris et filii et spus sti amen. Semowitus dei gra dux mazo
terrarum princeps et dominus plocen tenens sollicitudinem ꝯsiderans
plenam ac hõs discussam ad memoriam venturoꝝ tam presen
tium futuroꝝ quoꝝ pria interest cupimus et volumꝰ effica-
citer devenire ad cupitum pro dei filio nostri xpo eius ꝓ dute
merate genitrici virgini marie glose debite seruitutis salubria
impendere obsequia In laudem gloriam et honorem prosapie
sanguinis xpi cuius vna gutta sufficiebat ad totius mũdi
salutem et redemptõm altare in ecclia nra cathedrali plocen
in capella sti martini fundamus ob respectum uxoris petra-
mundi et remedium aiãe ure et predecessoꝝ urorum primoꝝ
glosoꝝ ipius et successoꝝ urorum legittimoꝝ Nichilus volens
vt ibid cultus diuinus augeatur de ura magnificencia bona
cum uris successoribus utriusq sexus natis et nascendis
damus ascribimus et in perpetuum imporpamus Rectori seu altaris
eiusd capelle seu altaris ob reverentiam ipius prosapie corpis
xpi decem sexagenas grossoꝝ pragen sexagenta gre in sexa-
genis grossis computando uno ploren in pretorio quasd
decem sexagenas ptati consules singulis annis ꝓpetuis temporibus
sue festo sti martini de pecuniis uris vrbi grossa quinquagenta
sexagenis grossoꝝ latoꝝ quas uro dne recordationis genitori
pro anuua pensione dabant et nobis dare tenentur Rectori
altaris pro tempe existi sint astricti solvere et obligati resi-
dnitatem pro nobis et uris successoribus reservantes volum
eciam qd idem rector altaris missam p se vel alium presbitum
extra et apud ipm unum altare singulis quibus feriis tanta-
lem missam altare quotidie vero legibus habebit et
debit Sed ne sudor laborum enarretur ꝑ dulcedine premioꝝ ad-
iungimus qd idem rector uri altaris nobis quotibus et cuius
libitum expensas circa uram mensam habebunt / nobis aut
absentibus cum uris capitis seu Burgrabiis aut eorum

Vovesgerens protunc a vobis et viris [illegible] fuerat scribi
vero consules cunctis plozen decernens et considerato tanta
devotorum et verbis contrictum ipius gloriosum principis et domi
dom Semouith Ginesium altaris fundatoris in ploznio nro et
annua pfata pensione quam tenemur ipam approbamus ratificam
recipimus et nos ad eam obligamus et in huius robur et
testimonium sigillum nrm et conitatis nre una cum sigillo ipius
gratiosissimi domini nri patribus appendimus et appendendum
precipimus Actum et datum in plozko feria tna infra octas
assensionis dom nri ihesu xpi Sub anno eiusdem millesimo
trecentesimo nonagesimo tercio patribus viris dominis et nobilib
paulo vexilifero andrea castellano andrea surrano bo-
tardo iudice plozen Stephano surrane tren et bostinen
olrico preposito eccle sci michaelis collegiate et tra
quat ploren ac eccle cathedralis canonico ibid in plozko
Caspardo de Krambki et alberto notario curie nre
et aliis quamplurib fidedignis / datum p manus alberti prefati
notarii curie nre / nos itaq attendentes precipuum
esse iustum et omni suspicionis vicio carens petitionibus prudde
geminorum laudabilis nostris annuendo illud de spati gra sententia
p regias nras ac de consensu consiliarioz nrorum nobisnm
duc exstans in omnibus punctis clausulis et articulis duximus
innovandum, ratificandum approban et confirmandum innovamus ratificam
approbamus et confirmamus / decernentes illud robur de
bite ac perpetue firmitatis obtinere tenore presentium mandte In cuius
rei testimonium sigillum nrm patribus est appensum Actum Cracov
Sabbato ante festum Octavarum Symonis et Jude applorum anno
domini millesimo quingentesimo quarto regni nri tercio patribus Reverendo
et venerabilibus in xpo patribus dominis andrea archiepo Gneznen
et primate Johanne Cracovien et Erasmo ploren Cracovien
episcopis necnon magnificis viris venerabilibus et strenuis
petro Kmitkowski de Kmitow Lancicien Nicolao de Krzeczowanki
Lublinen palatinis Jacobo de Sienkluky Sandomirien Johanne
Jordan de Zakliczyn Cracovien castellanis Johanne de Tarnow
Tarnen Jacobo de Szydlowiecz Thezaurario Malchia de
Drzewicza Cancellario regni nri Johanne Rapstinski
de Rawczyn curie nre marschalco de Sandomir et ploren
capitaneis Cracovien consiliariis et curien nris testib
fidedignis ad premissa datum p manus prefati venerabilis Johannis
de Tarnow Eccle Gneznen et regni Polonie Cancellarii curie nostri

Testimonial Epistole

Alexander &c Significamus &c Quod famosus Zacharias vogel indigena Stirpis Lituane nre ab ineunte etate sua tanq nobis gñ &c alijs nris fidelis omni tpe seruiuit et bonis probis virtuosis et constantem vitam duxit ipe p inter militares gentes et in pijs et extra vitam agens propt fidei integritate et constans atq propt virtutes sui laudabilis quid in curia regia Lituia non solum disputando verum alijs multis laudabilibus actibus et armis exercitando satis egregie comprobauit Proinde p semp in Lituia nra et debita de qua ipe nro bonus probus virtuosus et constans reputatq mur probitate fide constantia et virtute suis testimonialibus et ad omn quorum interest notitiam interexit q futuris sedentibus tenore p̃sentium mandamus quibus &c Datum Lituc fra quinta post festum Circumcisionis dñi 1507

Alexander de Significando &c Quia nos tanta ratione cum Generoso Johanne Bochotnizky & Olesznicza de te dom Mlth Cracouiens nobilitate singulari ornauit et dilexit ac ipsum Johannem et suos legitimos successores de eisd exactoribus Cuch. Czopowe. psonalnd et villarnd quittat putibus in perpetuum. Harz &c Datum Cracouie &c

Alexander &c à bello

Significamus &c Quia nobilis Johannem Volodek de Dzyboroniże direxerit Jacobum Luboniecski iudicem Castri Crac et Nicolaum Strzala de Dzyboniże terrigenas nros pro tutamine castri Crac nrarios ab expedicõe bellica in regno nro frenda ab hinc ad omnis anni decursu duraturis liberandos et absolvendos liberauimusq et absoluimus putibus tenore p̃sentium mandantes quibus &c q̃ dicti bellice expedicionis in castro ipo nr psonaliter residentes eiusq defensioni intendant Quocirca vobis omnibus dignitariis et officialibus nris mandamus quatinus eosd Johannem Jacobum et Nicolaum in hac ipa puti libertate nra conservetis et conservari faciatis nec aliter &c Datum Cracouie &c

Cancellarium Regis cum Generoso de Waldstein & cum Sale

Alexander &c Significamus &c Quia cum Generoso Johanne
Czyzernoczizki de Wartenwa et in Nouemmyasto terrigena Regis
Bohemie conductamen fecimus pro sale de Zuppis nris deducendo
terras Bohemie inferen Quia ipe Johannes Czyzernoczizki
& Vectores oppidi et depositarij sui Nouemmyasto alo & deducendo
sal de eisd Zuppis nris in dann ostrowiarzmien modis infrascriptis
emere et recipe debeat Nos vero et Zuppar nri predictis emd
Johanis Czyzernoczizki et quibuscumq aliis de Bohemia Vectoribus
de predicto depositario Nouemmyasto ac emd depositarij nomine venien
dann quemlibet ostrowiarzmien pro valore communi dari solitos
nimus tm medio flor Datum fuimus quicquid aut eorum Vector
sal nimium in Zuppis eisd nris emere voluerint id eis fieri et eo
pro dari decernimus et volumus vt illud aliis Vectoribus de Silesia
venien dari et vendi consueuit Quodquidem sal tam ipe Johannes Czyze-
rnoczizki qm Vectores predicti - et sui et alii nomine depositorij Nouem-
myasto de Bohemia venien in nullis locis ex hac pte oppidi et de-
positarij emd Nouemmyasto sed tm modo in oppido et depositorio pre-
dictis ac in districtu Nouemmyasto et vltra districtu illud vbiq
locorum remotiore vendent Cui Johanni Czyzernoczizki propt depo-
sitarium salis nri in oppido suo Nouemmyasto nos et successores nri
alis Zuppar Thrar pro tempore existen tam diu qm diu Vectores
aut sui aut alii Bohemi cum testimonio depositorij illius de No-
uemmyasto in Zuppis predictis nris sal predictum nrum cum augmento
Thezauri nri emunt et recipient dal dann ostrowiarzmien
in valore communi flor communiter in regno nro currentium annis
singulis absq vlla solucon de spali grania dare teneamur - et nos
ad dandum inscribimus Sed ne Vectores aliqui in sale ipo de
Zuppis nris recipien istahar prerogatiua putibus pro depos-
torio Nouemmyasto inscripta vbi vellent cu iactura Thezauri
nri que iactura tm procul dubio fieret quod sal minori precio
emetur illud in locis istis propinquioribus ex hac pte Nouem-
myasto venderet quicquid ipe Johannes Czyzernoczizki proinde
deberet in illis ne in alios locos venderet qm putibus conducti
sunt insuple proinde vero minime posset si emtor Vectori absq
eius testimonio venali sal illud in predicto minori pio venditum
esset qm alias vendi consueuit Verum volumus et statuimus
vt ipe Johannes Czyzernoczizki Vectoribus quibuscumq pro sale
ipo ad Zuppas predictas nras de Bohemia venient semp tras
testimoniales qbus de depositorio Nouemmyasto essent - det. quasqd
tras Vectores predicti vt ab ipo Johanne Czyzernoczizki et succes-
soribus suis vt sub sigillo oppidi illius secum habituri erunt eas
Zuppas seu vinezuppar nris exhibituri anam ordinacon con-
suetudinem et inscriptionem nram vobis Generoso Johanni Jordan
de Zablizczin Capitaneo Vyssegrad moderno ac pro tpe existibus Zuppar
Thracorum Vmotescimus mandamus vt eam teneatis do ipo &
sale iuxta ordinacon putibus inscriptam ipi Johanni et Vectoribus
Bohemis de depositario predicto Nouemmyasto dominicalibus
rudeatis ad nrum et successore nrorum beneplacitum si quid

premissa omia quemadmodu ex hac nra et successore nostrorum
dominitas atq; lucru debet prouenire sic decernimus dutax ad
ad uitu et successore uxorum beneplacitu valebit Dat ut supra
Ltras fca quinta in crastino circumcisionis domini anno M°C°L

Alexander &c Significamus &c quia nos facta com
cum nobis sta° hiltrude de burgensie curiam nro procu-
ratore nobis p ipm tam in regno qm magnoducatu
uris exhibere positis in eadem com dispositis salarijs et
equoru damnis remansung eidem sta° „sume torinus duoz
milliu octingentoz et quadraginta flor sic quid quia
pro seruicio Litguanico sibi et comittitue sue remanentiu
debemus p mille quadringen et quinquaginta gs flor pro
prima uice pro alia vero uice eiusdem seruicii Litguanici
debemus sibi parcimo et committitue sue mille alia et centu
flor pro seruicio aut nobis in regno p eu exhibito debem
sibi duocentos octuaginta septe flor Quia quid torinus
sume solutionis sic dei poterimus uigendo tam medie-
tatem ipius pro festo Ltibus xpi proxie futuri dgt anno
1 7 o b reliqua vero medietem pro alio festo Ltibus
dni dgt anno 1 7 o 1 tute soluem quia id quod in regno
nobis seruien promeruit de thesauro regni uri soluen
erit quod vero in magnoducatu promeruit id erit de
thesauro eiusdem ducatus solui debebitue Gazu &c Dat
Ltras fca sexta proxima post festu circumcisionis 1 7 o 1

Alexander &c Belz Stat
Significamus &c Quia Attendentes destructom et depopula-
tom oppidi uri Belz p tartaros et alios comunes fidei hos-
tes fidelium exinde p ad desertatem deuenire cupientes
quoq; et ad priorem possessionis statum reducere pre-
sertim vero eo respectu habito quod oppidani ipi nutri-
tioni oppidi illius intendunt Decirco uniuersis eiusdem oppidi
uicinis siue alijs aliijs regnicolis uris p ipos hostes in eor
bonis destructe iuxta laudabilem consuetudinem pdecessoru uroz
proxie preterite despali gra ac scitu regijs uris de consilio
p consiliarioz uroz Exactom exactionem ac quascunq; alias ad nros
manoz deuenit, diuisimus et indulsimus diuittimus p et
indulgemus pdictis Anoctis vobis exactoribus texte
Belzen mandamus quatenus pdictos Belzen uicinos arcen
eiusmodi exactionis exoperod no inquietetis sed eos in
pdicti libertate nra conseruetis Quos vsq; ad tempus
suprascriptu de qua eos quittamus pdictis Gazu &c Dat
Ltras Die dominica in pro festo epiphanie 1 7 o 1

Alexander &c Bch

Significamus &c quia attendentes destructorum depopulatorum opidi
nri Belzen p tartaros ac eosmet fidei hostes facta nupen
proinde ut tantorius ad priora posset deuenire roudrom pre-
sertim vero hito respectu quia opidani ipi munitioni suos
opidi intendut &c retrito de pace fra ac sua hegie utib esse
Belzen opidanos ab expedicon cursus belli sine ad quos annos
medte so sequentes liberauimus et absoluimus liberandos et
absoluimus pntibus exceptio qd nosipi propa in psona ad
bellicd expedicom progrederemur tunc ib opidani sic obli
et alia opida ista in tris Russie consistem ad expedicon
currud bellicd erut obligati et obnoxij Datd &c dathd trar
in vigilia Epifaniarud dom anno cuius millo quingentesimo

Alexander &c Significamus &c Quomodo dum orta fuisset
differencia inter famosos preconsulem et consules ciuitis
trar ab una et nobilem Jacobum Bostowski ab alta pribus
pro denegata seu repulsa p eosd consules vt Jacobus dicebat
possione stabere seu libre comis ats vagij in ciuitate trar sitt
cuius ipe Jacobus possiom habere valuit vigore plurioze pro-
ut asseuerabat p eum contra famosum Georgium Bremar
ciuem trar intre obtentoze Quoru vigore dum possiom ipe
Jacobus in eadm statera recipe voluit preconsul et consules
pdicti eam reprobabant pro qua re dum pfatus Jacobus Bo-
stowski pretendens sibi et pluribus suis municiatu esse pfatos
preconsulem et consules ad communem quatem pximo preterit
proximum preteritam p uras patetes attinencias bras euoruat
ubi p coram nobis dum eid preconsul et consules predicti
respondere nolui sent Sed se ad ius eoru ac ad nos dum trar
constituerem excepissent iuxta priuilegioru suoru vigore
in quibus eam habent inscripta prerogatiua qd non alibi
qm coram nobis dum in castro trar constituerem tuti
essent nos exinde pdem otraq ad ium trar proxim post
dictam communem aduentu remissimus hic tandm dum in-
presencia constituerem et ipe Jacobus suas contra pre-
consulem et consules diligencias faciebat terminum contra
eos in pmo nostro post communem predictam hic adhuc atten-
tando Litet ei Jacobus aliquot ferentes terminosq inscribi
mandauerimus alijs tunc grauioribus exutes occupati ne-
gocijs / tu finaliter die Datis primum pro qua dtrigs Jacobi
Jacobo petente prefixeramus terminum coram nobis ad Jacoby

in pncia ptis sue aduerse exhibita rittaron illa pijotrouen
iuxta eauh rittarom peteret instria sibi p nos decerni et eiu-
bus mandari vt possiom oi daxent in statera cum qz tres
respondissent nequam rittatu fuisse de domo illa statere
Georgiu bremar quod ostendunt tenores rittariomu plurore
et Stutenciare p ipm. Bostowski contra Georgiu bremar
obtentorm et rora nobis productor et dato qd de domo illa
rittasset dicebant illam domu non Georgij ymo nor ppriu
sed reipue rommem esse Sir qz iure extendi no posse plurore
illorm executiom in domu illam in qua Georgius propetat
nichil habuit sed vt in bona si que habet vt in psonam
Georgij extenu nos mandam rora nobis et plurra et
rittariones produi illis qz p nos et consiliarios nros ldi-
gentr rerensitis cognouimus et decreuimus decernimusqz
ptibus Georgiu non fuisse rittatu de domo illa statere seu
libre publice ipsu p Georgiu domu seu statera prefatam ab
annis duobus vt tres ipi dicebant non habitasse pro-
pter qd et item qd domus illa fugeret publica in qua ulli
psone competit propetas abundrauiq et abundrauiq ipi Jaco-
bo exercom plurore possiom qz plurore vigore in domo
illa libre seu statere peten pro qua domo et actor totali
qua eis Jacobus ipe ocone dicte domus et suorm plurore
vigore mouerat eid Jacobo silentiu imposuimus pretm
Sed decreuimus qd exercom plurorm aliorm suore faciat
vt in psona vt in bonis dicti bremar sir ut ius ei competit
tarm quibus re datu erat sca quta dute fosse ortinarie &c

Donatio Subiudicatus Terre Sandomi-
rien Generoso Stanislao de kazanow Su-
camerario Lublinen

per promotum Generosi Nicolai Gnoyski de Bedlno
ad beneplacitum cursus tre- vacant- feria quinta post festu
Epiphanie proxima anno dm 1707

passy Lwa

Nuntijs et singulis dignitarijs et officialibus ceteris subdite
nris cuiuscunq status ordinis sexus et conditionibus exnibz
obligt in regno et dominijs nris consistem presertim do thelo-
neorm pontalium et Aggeralium factoribus ptibus requiren sum
et fidelibus dilcis fauore et gram regia magnifici Nobi-
nobles famosi et circumspti Sine et fideles nri dilci Ho-
norabilem Joseph Zelenzki nrorum nrm fidelem dilctm in
kamieniecz pro restauratom munitom qz castri et ciuitatis
predictorm missum ei precipiens ut illic tantisper maneat
huiusmodi reformatom intendendo donec cepta restauratio per-
ficiatur stagz vobis et cuiuscunqz nrm mandamus habere

volentes qtum̃ quenilz̃ mothum einsd̃ zelenrzkie cum̃ pũtibus
uris et ipius tris de kamyenyecz ad nos vbi oportunũ fuit
pro comparãdis rebus ad restaurandũ recdificandũ ꝙ castrũ et
ciuitatem kamenerzen predictor nuncijs eumdem et eorum so
cum eisd̃ rebus comparatis in kamyenyecz redeuntem libe
et absq̃ cuiusuis thelonei solucõis impedimento et arresto per
mittatis et pmitti faciatis vestris quotiens pmiũ vigore
requisiti fuerit Vestrum si fecerit extũ id totũ qd in
exactis huiusmõi preperit nos ex nobis repetituri fug
xte non fuerint pro. gra nra datũ Crac fca vig pm epiphanias

Casimirus extra Crac

Ex nonis dom̃ ann ad ꝑpetuã rei memoriã Conuenit regiã
et quorũmis sublimitas priuilegiorũ suorũ munita dicta qne aut demo
uouedit aut iamdiu nouissima confirmat ꝙcumq̃ commendare
tenoribus fraxum proinde nos Alexandri xe nono terxarũ xo
Significamus xe Quia constituti ꝑsonaliter coram nobis proui-
sitt exhibite fris et priuilegijs infrascripte ꝙ dare nos olim
reges polonie predecessores uros sup nos Theutonicos et eos
libertates in eis descriptas nouissimis et date perierũt ea q nos
Approbari innouari et confirmari quorũ sequitur tenor
Ex nonis dom̃ Mcc quinquagesimo ea que matura deliberatione
sano principũ consilio pro remedio et utilitate terre fuit diqui
est ipa testiũ et fraxum testimonio propt in memoriam hom̃
longiqua quorũ tabule est memorie solenniter eternari hic:
est qd nos kazimirus dei gra rex polonie dono terrarum
Crac Sandomir Cracouie Lancicie Cuyauie pomeranie ꝙ dus
notitie pcium gabriturus Dei respectus requirũt ut defectus
dictorum fori melioret et remoda tre ire Crac ꝙmplius
dilatare intendens de maturo ac salubri uror baronũ
consilio uris fratribus comitat kazimirien quod dominus dus
nobis suffraganto nuncupatur locandi et ꝓ Theutonico qd trib maydburgen volgariter nuncupat
gaudendi et fruendi damus tradimus et donamus plenã
liberam et omnimodam facultate adquirendi pro nobis nris ꝙ
posteris ipius ciuitate tenore pcium imposterum reseruato
quidem fratribus eisd ibid commorantibus omnia et singula
iura Theutonicalia ꝑdicti iuris maydburgen in redditibus
collectis solucionibus exactionibus et aliis quibuslibet con-
suetudinibus quorũq̃ nomine consueuerunt imperpetuum obtinere
Ita adiecto qd nulla ꝑsona exempta vel secularis cuiusq̃
status preeminencie conditionis vel dignitatis existat nulla
habeant pistorem sutore carnifice et quemlibet artificem qui
iure ciuitati ꝑdicte possint aliqd preiudicium inferre

milliare aliquatenus domo locare valeat ad distan ciuitat
eiusd habebunt q̄ ciues uri nominati in aquis vzt
vista et vilga ad rustam unius miliaris ligna ad edi-
ficia quecūq̄ pro utilitate ipor̄d deducenda plenaria et
omimoda ꝑtatem libertatem ames aut et singli qui ut
ipos et erar castri muros vsq̄ ad flumen Endaura ubi
radit in vistam sunt iam locati vel in futurum locabunt
ad ciuitatem predictam cazminien cum eiusd ciuit muse
omimode ptinebunt Preterea in ꝑa ciuitate cazminiad
fl̄a quita ꝑcteris hyoribus forū duximus statuendū quate
dantes et ꝑdictis ciuibus uris ac eorū posteris plenā
liberam q̄ famultatem in antiqua ciuitate ura erar et
in aliis omibus ciuitatibus sive oppidis regni uri panos
ipor̄d vel merciminia qualiacūq̄ vendendi forisan et
alias merces emendi querūq̄ sint aut quomodocūq̄ nomi
coritentur impedimento quocūq̄ non obstante cursus cara-
ras ubi parum radantur pensam quoq̄ rugallor nomi
certum ad que Erotken dr in vulgari rad omnibus curibus et
solucionibus ipar̄d sedm gsuetudinē ciuitate ure erar
supradicte que omia debent esse libera et q̄ eosd ciues
uros ac eorū posteros libe sint tenen ceterum volumus
promitten ciuibus uris vt nullis extra granaria q̄ solere
vzt solucionibus et exactionibus quibuscūq̄ quocūq̄
nomi censeantur granabunt Hor ter addito q̄d ipi
ciues coram nullo palatinore castellanore et eor iudi-
cum et subiudicū iure poloniali reparere et respondere
teneb̄untur. Excepto hor nisi forte maiorē causa emer-
serit extra ad uram curiam q̄ uras tras uro sigillo
sigillatas emanati in uro castro erar rudiran iure suo
theutonico quisso fruantur nec ipi coram iudice ci-
uitatis erar pro aliquo debito ~~castri erar~~ debeat trahere
aut q̄ ipos iudicem iudicari cursus volumus et inuio-
labr observari mandamus q̄d si aliquem ciues ciuis
dicte contra suū contumem Gladiū cultellū seu cu-
iuscūq̄ in ꝑa ciuitate contingat enaguare sine offensa
aut lesio aliqua exinde fuerit subsecuta sine non offen-
sor et enagūator gruosi medii fertone q̄ dare
et soluere ciuitati sing contradictor teneatur In cuius
rei testimoniū et ꝑpetuā firmitatem predictis uris ciuib⁹
ꝑdictos tras dari et scribi mandauimus et uri sigilli
expension communiri Act Sandrie tric kalen Iulii
Sub Anno dom̄i Millimo trecentesimo vicesimo octa-
ptibus nobilibus viris duc Saxonibus uris dilectis
Sandzen Nicolao erar palatino Saskonie Iudice Zarisa
vexillifero Sandzien Ekkehardo de Zayenczkowicz Magnifi-
zza dicto Mandroska cum aliis testibus fidedignis dat
Manus dom̄i Sbignei ꝓpositi et Sandzi viri Cracouien
In nomine dom̄i Amen Quonia ea que ad augmentū
reipublice ronabiliter disponuntur. solent scripturis autenticis

ac testimonio fidedigno ad perpetuā gmanē rōdrōis memoriā
cōmendari prōnde nos kazimirus dei gra rex &c notū trāe &c
Cūctis tam psētibus gñ futuris facimus manifestū ad gñis
iamdudū cupiēs ciuitatem nram kazimiriā vltra flūm
vistla prope erar p nos diuina fauente clemētia fundata et
de nouo exortā tribus ampliorib⁹ salubriter decorare ex
quibus potuissent vtilitates cōmoda et profectus tuitiōis ciuit
eiusd⁹ prouenire statuerāmus decreuerīs in ciuitate pdicta forū
annale in festo bti laurēcij mēsis et octabas eiusd⁹ tūc quia
modicus fructus et vtilitas propt tempus messiū veluti
cōsiderabiliq⁹ proueniebat ciuitati pdicte ex foro audito exinde
igit⁹ statuim⁹q decernēs in ciuitate pdicta forū annale
inchoando a vigilia Corporis xpi in pmo pulsu vesp
vsq ad diem dominicū imediate proxime sequentem annis
singulis qđ annale forū debet esse a quibus solucōn darōn
seu exactōn thelonearū et darū ruin⁹q⁹ prohib⁹ liberum
penitus et solutū forū quoq⁹ ee in pdicta ciuitate feriis
sedis in qualīt septimana durātibus pretiis temporibus
durat⁹ pretia in cōsolatōm dicte ciuitat⁹ et ipius tu-
tolarū medietatem ville ure que zabłocze vulgar nūcupat⁹
cum omnib⁹ arrestib⁹ et egressib⁹ prate aquis pascuis
arbet⁹ querct⁹ ac turibꝰ et pticulis cuiusq⁹ pront ad
ciuitatem kazimirien pdictā damus adiungim⁹ assignamus
et donam⁹ de ura gra spali voluntate in sup et eadē villa
zabłocze in pte ipius prelibata dicte ciuitati attributa eo iure
gaudeat quo ipa ciuitas kazimirien regitur et gubernat⁹
In cuius rei testimoniū sigillū ure pntibus est appensū
Actū erar proxia fa tria post ortam beati karoli appli
Anno dñi millesimo trecentesimo septuagesimo pntibus
nobilibus castellano erar petro sandziwoy dobrostao erar
palatinis raphaele vislicen clemente radomien et petro
sandeczen castellanis ac aliis viris fidelibus fidedignis datū
p manus dñi tamassi dorotee dicti cancellarii erar et
dobiamis de czarnkow archidiaconi gnezden viceran⁹ tū
ureorum scriptū aut⁹ et simonem de duskow nrorum ure
aule regalis Cui nomine dñi am ad magnifica
regū decreuit auctas dignū est vt literarum testimonio ro-
borentur pronde nos elizabeth dei gra hungar polon et
dalmacie senior regina notū facimus quibus expedit
vniuersis ad cum unq ad uram ureorum p baronū pnūm
amodōs pronditū vidi consules et cives ure ciuitat⁹ kazimirien
prope erar fluuij supplicauerunt qđ in dicta ciuitate ipsorū
forum equorum et pecoze qđ in eadē erar p triginas
erar die forensi solet exerceri ipsorum ciuitati kazimirien
restituere et concedē dignarem⁹ prout tpe recolende memorie
domini kazimiri regis polonie frīs nri charissimi et quia
ex informatōn et fidedigno testimonio baronū ureorū
pdictorum et uri fidelis dñi bodzentge prouisoris nostri

gnalis terre trar didicimus qd dicta tnitas kazimirien
tempe dicti kazimiri regis forto pdicto gaudebat. Et nos ig
considerates supplicarom dictor tnitat consona et congrua
rom forom equorom ex otragg pte viste et forom pedor exi-
lia pte tantum dicte tnitati kazimirien et dictis tnitat
integrum restituimus et concedimus pntes inhibentes
omnibus et singlis terrigenis pdicte terre trar ex otragg
pte viste pedor tm et non alis dictum forum exercere et fori-
fare psumant inisi in tnitate kazimiria audita tm reg
rei testimoniu sigillu nrum pntibus est appensum datum
trar in die bti martini epi et confessor glosi anno domi
millmo trecentesimo nono pntibus floriano epo johanne
castellano dobeslao palatino trar petrassio malogoston
dmitrio viretgezaurario simone vieranio et alijs
pluribus fidedignis tm nominu dom nr ad pmotam re
nomiam ad hor eternu regis pfidie glosi principatus for
tunis assumpsimus ad hor regni retinemus diadema et
subrectus nobis pfatus nro felici successibus regnis in pris
dulcedine congnitescat et ab omni oppssionum granamin in-
giter liberetur Proinde nos vladislaus dei gra rex polonie
memo terrarum trar re notificamus tenore pntium tam
pntibus qm futuris quibus expedit univsis ad quos
et in anno revolutis multiplicibus oppssionibus grana-
minibus laboribus et iacturis tnitus regni nri et nrole
ex frequenta vertigatum ductuare et equitaturare que pod-
nodi dicuntur et ab quibuscumq nominibus censeantur minen-
tibus digna salubri animadversione cad vertigalia ductu-
ras equitaturas ut pmittitur podnodi dictas merito
decrevimus abolendas et tnes et nrole tnitatu reg
et dominor nror a granaminibus iparum respirare
valeant et creatoris nri clementia pro nobis consorte
et prole nris regalib liberius exorare et ut tnitas
nra kazimirien hac plenitudine grate mercu gaudeat
letifreatur et letetur tnes et nrolas ejusd tnitatis
nre kazimirien ab omnibus vertigalium ductuarum equi-
taturarum que podnodi dicunt oppressionibus et grava-
minibus exceptimus absolvim et pretno liberamq decer-
nentes et constanti firmitate statuim qd a modo ab
eisd tnibus et nrolis tnitatis pdicte kazimirien equi
pro vertigalibus ductuis equitature podnodi dictis. tam
pro curribus qm pro curtijs qm ecc salonistis et alijs
nulla requiantur p nros quoscumq offic tos et curtios rone
sed qd ipi tnes oppidani et nrole ab iparu dacon sint
solutis liberi et exempti Illa nra nichilo tm modo exceptia
et exclusa qd nos ibid in kazimiria constituti fuerimus
ipi tnes et nrole ejusd tnitatis pro debitis nris vecti-
galibus regnicolaribus teneant quor tuerus nobis et dno
regni sonsorti nre charo subsidia dare tenebunt ad
tnitatem suu ad lorum proxim in qua vel in qua starom
tmo nos fare contingat juxta consuetudinem felicis re-
cordationis dom kazimiri regis polonie predecessor nri

observatam Si aut aliqua oportunitate emergente ipi tunc hungri
vectigalia ducturas et equitaturas nrõe requisitionis nostre
dederint et assignauerint ista ad solucõm debita pecuniarum
urarum et non alr dare et assignare teneantur vobis ac
capitib procuribus thesaurarijs nuntijs et officialibus nostris
uris presentis damus regalibus in mandatis quatinus cum tunc
uros vestra cum qua ipis contingat conservare debeatis
harum quibus sigillum nre multitudinis est appensum actum
in nouacivitate die dominico infra octauas assumptionis glose
marie virginis glorie anno dñi millesimo quadringentesimo nono
pontificatus ipis in xpo pris domini nicolai sancte romane
ecclie archiepi nostri validis strenuis pris viris ia-
nussio de ragolistgow kalisien nicolao de kurozwanki vojni-
nicien castellanis Jacobo de konojedzpolie palatinis cracoien
Sbigneo de brzezie curie nre marschalco et Sassino de
krige agazone erar multis pris aliis viris fidelibus fidedignis
datum p manus venerabilis nicolai epi Sancti floriani ante
crar polonie viceranrij nobis sepe dilecti nos itaq
petitionibus dictorum consulum Kazimirien gnoti eadem
privilegia velut iusta si in libertatibus in ipsis privilegijs
descripta Carentes fuerint conservari in omnibus eorum punctis
articulis clausulis et conditionibus approbamus innouamus
mus et confirmamus approbamus pris et confirmamus
tenore presentium medio in potentum decernentes illa debite et
pacifice firmitate esse duraturis rei testimonium re datum
crar die dominico proximo post festum Sancti martini anno
dñi millesimo quingentesimo quarto regni nri tuo prudentis
et venerabilis in xpo patris dominus Andrea archiepo
Gnesnen et primate Johannes crar et trasno plocen
ecclesiarum episcopis nostris magnifico viris et nobilibus
petro kmitha de bissenicze crar et regni nri marschalco
petro niskowski de mirow lancicien nicolao de kurozwanki
zwanki lublinien palatinis dobrogostio ostrorog de kmonek
poznan Jacobo de Sulechowka vojnicien et capitaneis bydgo
petro szgafranicz de pyesthowasrala dacien Johanne
nordan de Sabliczin dacien castellanis Johanne de lasko
cancio Jacobo de szydlowiecz thesaurario matheia
de drzeniczka viceranrio regni nri et Johanne de Kanczin
curie nre marschalco ceterisq consiliarijs et curien
nris testibus fidedignis ad premissa Sunt et fideles dilecti
datum p manus eiusdem venerabilis Johannis de lasko archidiaconi
Gnesnen et regni polonie cancellarij Sunt nobis dilecti

Alexander rc
Vistrien
Vniuersis et singlis locorum tenentibus locumtenentibus Iudicibus et fidelibus dilectis Gram regni Vngarie
Vngarie
Iuratis et Nobilibus ~~Iuratis et prouidis~~ Iuris et fidelibus dilectis
prouidis consulibus Vistrien deputatorum Coram nobis in curia
Vistrien
nra dum aliqui eorum opidanorum Vistrien Iones negotiationes
et hereditates et bona terrigenarum subditorum nrorum petunt
aut cum aliis mercibus emut Exhinc ipi terrigene libertatibus et priuilegiis nris aut nrorum predecessorum suis exactoribus
Thelonearibus renuunt Tamen eosdem Vistrien regunt et astringunt ad soluendum eorundem Thelonearibus quicquid sibi exigunt
Vistrien
Set cuius uoluntas et arbitrium est quod Vadentes ergo de remedio oportuno ipsos Vistrien negotiatoribus prouidere uolumus
et nouimus cum committimus Mandatis quatinus quotiens terrigenarum predictorum quemcumque ipi Vistrien pro huiusmodi iniusto
exactore Thelonearum coram detulerint uos ad sui petitionem admodum et leges suas exactores talium Thelonearum eorundem seuere reprehendi mandetis quibus si paruerint nobis istud per leges patentes
leges significetis Vt nos statutum aliquod nri contra eos qui
absque concessione regum Thelonea exigunt editum extendamus
ad primarios quosque eorundem contra eos Vt iuris est proredamus
Si uero iustas desuper habuerint leges extunc iuxta earum
continentiam in statim premissis nostre non fuerint gratie re
et subimpressum datum in Nona Sancti Georgium Ecclesia anno
Episcopatus Anno 1 7 0

Zeppan
Alexander rc Significamus re quod cum post rem cum Vngaro
paulo Comite de Bistonitze Bregetien Capitaneo et tunc Zupano
Comitatus sup prouentibus Zupar illarum per ipsum administratar
per medium Consiliariorum Illorum factam remansissemus paulo
predicto debitores in tredecim millibus octingentis triginta
septem flor debitores in quibus millibus merito debebantur debita
expeditionum tam funeralium regalium quam curiam olim Emerici
Regis Cum per instituissemus ad earundem administrationem Zupar
Generosum Johannem Iordan de Zablicz Castellanum Bigoren
et Capitaneum Comitatuum per Osswiarzinien moderandum Zupar predictarum factorem a quibus in Zupis paulo ipsum admonere
non potuit donec primum satisfecisset illi pro predictis debitis
sui millibus extunc eliberantes Zupas predictas nras de manibus pauli predicti sibi maiorem partem summarum illarum in
Osswiarzium inscripsimus prout istud patet significatoriis per nras
nras eidem paulo per nos sup Osswiarzium datas Verumquia Iohannes
Iordan Comes suas summas patalos flor pecuniarum per in Osswiarzium inscriptas, quarum eidem Iohanni satisfactum impendere summis
Zupis inscriptas, quarum eidem Iohanni satisfactum impendere summis
pollicitus petagis satisfacien promissioni nre ac ejus Johannem ipse
Iordan indempne reddere impreuis pro flor ac pecuniarum summis
quas Comes in Osswiarzium inscriptas de certa scia et deliberacione
nris fatemur quia debemus rogari Iordan predicto Iria millia
et quingentos flor Comites in auro et pondere bono Item

duo millia ducentos nonaginta octo flor ginger in medijs grossis
et mediam sexagenam computatos quas et quos inscriptas inscriptos
auro et in monetis vizt tria millia et quingen flor in
auro et pondē bono et duo millia ducentos nonaginta octo
in moneta et nūo predictis eid Johanni Jordan et successoribus
suis in et sup Zuppis nris earum pertinentibus inscribend
duximus et inscribimus pūtibus sub rendicionibus inscripte
dantes ei facultatem summas predictas et nos ei debitas in
auro et in monetis in et de proventibus salis otriusq dcē:
Lirien et Borchuen Zuppar percipiendi ad Zuppar illarū nrarū com
tasu vero contingente s. de proventibus salis comiter in Zupp
illis vendend summas illas colligē percipere et non posset exhur
vel verior fieret de solucōe et prepcione sume seu summarū
predictarū suarum flor in auro et in moneta decernimus
et decernimus summam predictā trium millium et quingentorum
flor ginger in auro et pondē bonis ac ducentor millium ducentor
nonaginta octo in moneta et nūo supradictis eid Johanni
Jordan et suis successoribus in et sup cistirnula Zuppar nrar
imperiarum famosus Johannes Bonar Consul Trar possessionem
tenet et possidet inscribend et inscribimus pūtibus volentes et
decernentes possessionem dicte cistule et ipm Johannem Jordan quidam
et successores suos tunc cum primū Johannes Bonar predictus
summas flor ac pecuniarum in eadem cistula inscriptas non ex causa
cistirnula properit quitt vones Bonar quidm suas summas non perciet
tamdm parciter gabebit dicte cistule possessionem postea quidm vero
demum Johannes Bonar summas pecuniarum seu flor sibi in
cistula predicta inscriptas integre percipiet tunc dicte possessio dicte cistule
devenire debeat in manus et possessionem Johannis Jordan predicti
ei et successores sui tamdiu cistirnulam eam possidebunt donec
predicta trium millium et quingentor flor in auro et duo millia
ducenta nonaginta octo flor in moneta summas percipiet quibg
propijs pessio dicte cistule ad nos et successores nros redibit
pleno iure sed quidm flor et pecuniarum et pe summas tam
pūtibus qm in quittanciare bris sub alijs tenoribus bris
recognitas et inscriptas ipe Jordan et successores sui non per-
cipiet tamdiu enim et successores suos a possessionem dicte cistule
amovere non debebimus nec poterimus et sub eo tempe
quo ipe Jordan tam predictos flor et pecuniarum summas quā
alios in alijs recognitionum et quittanciarum bris p nos descriptas
non properit si enim Jordan ab administracōem Zuppar et
summe eum ac successores suos a possessionem cistule removere
aut alienare voluerimus successoresq nri voluerint extūr
nos prius eum amovere alienare et ab administracōem Zuppar
et pari nō non prius possessionem cistule sibi et suis subd admō
poterimus nos successores et nri donec summas predictas sibi
inscriptas et p alias quittanciarum bras recognitas et propter
ipe et successores sui de Zupp et cistula predictis vel nos et
successores nri easdm summas flor pecuniarum et quas no
properit eidm Johannem Jordan et suis successoribus exhuerig
tunc effectu et integre dat Orar fia sexta mtt octus epiphanie 1707

Alexander &c Significamus &c quia ad dnm imperiale
Bnoso Jogarni Wyelopolski Burgrabio Castri nri Crac
Consensimus Burgrabiatu illum sicut Nobili Nicolao pdi
lipowski resignando eidem Burgrabiatu ronē sint liber
exemptus pz exhibit ipe Jogarnus Wyelopolski ab omi ex
pedicon bellica ad quam eciā idem Nicolaus non erat
hactenus modo est obligatus sic ad vota Serenissime principis
dnē elizabeth Dei gra Regine polonie genitricis nostre
karē Jogarnus ipius in capa prerogatiua quam ronē
Burgrabiatus habuit conservari ab ipa pz expedicon bellica
quicquid reperit in carthis comissum esset dum et ipe
Nicolaus cui Burgrabiatus resignatus est non esset prout
non est vt ferture ab expedicon bellicam obligatus exemen
et liberand duximus conservandus pz eximimus et liberam
patribus hactenus ad vltima ipius Jogarnis vita ipa karē &c
Datū Crac fa quinta ultra ortas epiphanie A 1507

Confirmatio ad resig. Burg. Crac

Alexander &c Significamus &c Qd licet superiori tempe
Consensum prebuerimus nrm Bnoso Jogarni Wyelopolski
Burgrabio Castri nri Crac Burgrabiatu omnib sui Nobili
Nicolao Philipowski pincerne Curie nre resignand tamen
quia consensus ille scriptus erat sub Sigillo annulari nostro
Qd gestamus recipro ratū habentes priorem consensum nro
manu patribus sub Sigillū maius Regni nri Deo pz quemad
modum primus consentiendo duximus sic patribus consentimus
Burgrabiatu ipum pdictū Jogarnum Nicolao pdicto resignd
decernimus pdictū Nicolaū Burgrabiatu predictū postea qm
resignatus sibi fuerit vsq ad vltima vite sue tempora
more aliorū Burgrabiorū et Burgrabiatuū cum reditibus
proventibus et prerogatiuis ad eundē Burgrabiatū de iure
ac ptenen ptinen possiden Auctoritā vobis Magnifico et
dilecto Nicolao de Kamijenijecz &c et Jogarni Jordan &c mandā
damus ptinus postqm coram te Capitaneo aut in absentia
coram vtero put Crac Burgrabiatus ipe resignatus fuerit
tempe Capitanei et in absen Capitanei vicecapitanei Nicolaū pdictū
ad possessionē dicti Burgrabiatus intromittas vos vero inducere
et pro tempe existentes Jupparij de reditibus proventibus et
fructib ad eundē ipum Burgrabiatū ptinen annis singlis quibusdā
quartalibus anni videlt et videri faciatis post singulas solutiones
quittam ab eodē Nicolao recepturi quas vobis prout debitas in
vestris computaturi sumus ad Jupparū vestrum &c Datū
&c in Conventione qnale Radomien feria quinta festi Sancti Stanislai
in mane anno dom 1505

Confirmacio privilegij super Advocacia seu Scultetiam in villa Wrotkkow Nobilis Andree Schadurzka Consulis Lublinen

In nomine dñi Amen. Ad perpetuam rei memoriam omnib hominum
generis actio, nisi industria cautb firmata fuerit et si sustentata facile
prolabitur, et a memoria cadit. Equum igitur fuerit, vt sit memorie
mandetur posterorum, quib in perpetuum robore per successores eius
sempiterno posteritatis conseruetur, Proinde nos Alexander dei gra
dei gra Rex Polonie Magnus dux Lithwanie, Pomeranie terrarumq
Cracouie Sandomirie Dobrzin Lancie Cuyauie, R
ruen Elbingen pomeraniq dus et hæres &c Dignum ducimus tenore presen
quibus expedit vniuersis presentibus et futuris, Harum notitia habituris
Quo constitutus personaliter coram nobis nobilis Andreas de Schadurzki
consul Lublinen, et aduocatus in villa Wrotkkowo exhibito coram
nobis priuilegio super aduocacia seu Scultetia ipius perpetua cauti
per illud per nos confirmari, Cuius sequitur tenor, In nomine
dñi amen, ad perpetuam rei memoriam Nos Wladislaus terminis dei gra
Rex Polonie Pomeranie terrarumq Cracouie Sandomirie Dobrzin Lancie Cuiya
nie, Lithwanie quoq supremus Pomeranie Prussieq dus et hæs &c
Dignum ducimus tenore presentium, quibus expedit vniuersis presentibus et
futuris quorum notitia habituris, Quo considerabo seruitia Nobilis
Andree de Kijkii, que nobis nobis constanter et strenuose exhibuit
pluribus, et exhibere se offert, diligenter considerata in futurum
confidentes de legalitate et prouida sub qa bona mea ingenio
et solicitudine sua votiua sibi exceptura intercinctum, Unde sub
heredibus et successoribus suis de consilio meorum consiliariorum
aduocacia sua Scultetia in villa mea Wrotkkowo in terra et districtu
Lublinen sibi damus donamus et perpetuo presentibus largimur gratie
Adiungimus etiam preterea sibi ad dicta aduocacia tres lancos
agri liberos in Chlopije vnam Chabernam sibi libera vbi in
Wrotkkowo vnum pratum ad dictos lancos pertinens, et obstarlim in
superiori parte piscine in Chlopije terreum denarium de qualibet re Judicata
et sextum denarium de censu Cmethonis, quos mea sua duxerit ob
locandos in mea villa, Quapropter aduocatus pro tempore Andreas heres et
successores sui vltimi Cum omnibus lancis Chaberna prato obstaculo
penis et censu supradictis tenebit habebit vtifruetur et pacifice
possidebit, Necnon vendet commutabit alienabit obligabit et in suos
ac suor heredu, et successoru vltimoz ipsis beneplacitos conuertet
Wrotkkowo et meorum successor consensu ad id amodo spectabit, non aut
donationis mee pretextu pro Andreas heres et successores sui cum vna
balista bene disposita ad equalem expedicionem seruire nobis teneat, assensu equalis
et vbi pro villa mea Wrotkkowo tantorum votiua possit reperire
meretricia vendicari, q quoad quandam panorii pecuniam de Jure polonico in
Jus Theutonicum qd Magdeburgen dicit transferimus presentibus literarum
Renouacione vbi omnia Jura polonicalia et quibus alia que ipsum Jus Theu
tonicum minuere videntur perturbare, eximimus q omnibus ipsius ville molab
ab omni Jurisdictione et potestate omnium Regni mei quorumq modo dicantur

et nomine officialatus et magistratus eorundem vt pro quibuscunque causis suis
parvis suis magnis coram ipso vel eorum altero citati minime responderint
nec aliquas penas solvere teneantur Sed kmethones et subole predicte
ville coram Sculteto eorum predicto Scultetus aut vr coram nob aut Capitaneo
nro lublinen dumtaxat esset pro tribunali nostro vocatis seu attactis
et hoc si in reddenda justicia negligens fuerint vel remissus tunc no
alii qui suo jure Chulmensi predicto cumbus de se querulatibus vtuntur
sint astricti In causis aut criminalibus quibuscunque prefato Scultetto
heredibus et successoribus suis Semkenadi quodcunque impedimenti
et pleritudi pena damus et omnedam familiaritate prout hactenus Jus
Chulmensium in omnibus suis articulis clausulis alijs punctis positis
lat et rig...nit hanc testimonium literas quibus sigillum meum est
appensum Actum Sandomirie feria quinta proxima ante festum
Nativitatis quatercentesimo tricesimo nono presentibus ibidem venerabilibus
in xpo patribus dominis Johanne archiepiscopo Leopolien Sbigneo Dei gra
Wladislaviensi Johanne de Cuyavia Castellano Johanne Johannis de Thanczyn
palatino Cracoviensi Dobeslao de Oswyncza Sandomirien Petro de Rogowasz
Sandomirien palatinis Clementi de Otzechow Sandomirien Gerardo de Grzymalicze
Brestien palatinis Przedborien et Kamyenczensi Rossien Castellanis aliisque
multis nobilibus et notabilibus testibus vocatis premissa Datum per manus
Magnificorum Johannis de Kamyenczensi Castellani et Petri de Szydlowiecz
Cancellarii Regni Polonie Fratrum nobis dilectorum Nos itaque petitionibus
ipsorum Andree Johannis premissorum privilegium super advocatia seu
Scultetia predicta ipsis in villa Brodkowo sitta valitum nostre et omnium
nostrorum successorum in omnibus suis clausulis punctis condicionibus et articulis
in toto suo tenore approbamus ratificamus duximus approbamus ratificamus
et confirmamus decernentes illud robur perpetue firmitatis obtinere suos
primum vigore In cuius rei testimonium sigillum nostrum presentibus est appensum
Actum in Lublyn feria quinta proxima post festum Sancti Egidii abbatis Anno
Domini millesimo quingentesimo quinto Regni vero nostri quinto presentibus ven
Erosio et Nobilibus Johanne de Lasko Regni Polonie et Ducatus
Cracovie Cancellario Stanislao Curopathora de Lazarzewo Chelmen
Paulo de Chodza palatinis Castellanis Nicolao Firlej de Dambrowicza
Cracoviensi et Capitaneo Lublinen Johanne de Tarnowa Sandomirien
Wyelicien et Capitaneo opoczen Johanne Kapustinski de Chanczyn
Curie nre Marschalco ac Sandomirien et plurib Georgio Krupski
de Krzepicze Chelmen et Belzen Capitaneis Stanislao Schreyerzowski
Examinatore nr Kapellano et Curie nre et aliis quamplurimis
Consiliariis et Curie nris testibus fidedignis ad premissa
Datum et fidelibus dilectis Datum per manus Joannis de Lasko Regni Polonie Cancellarii Fratres nobis dilecti

Tribunatus Gostinen

Datus est tribunatus Gostinen per obitum olim Casparis
Krampsky vacans cuius ordo Stanislaus Skrzanowsky Thezaurarius
Curie Dat Cracovie ad festum nativitatis Christi

Donacio Theloneij Chelmen Generoso Georgio Czupskij de orchowo ad vnius anni decursum

alexander &c

Significamus &c Quia attendentes destructos et annichilatos Castrum nostrum Chelmen tanta esse, qd sine magnis impensis eius restauracio fieri no pt pro aug reparacon et si Generosus Georgius kempskij de orchowo Belzen et Chelmen Capitaneus iam non nichil impenderit, no nichilominus eius lapsarum municionum et fortalicium rectificacionem tamen quia ad illud opus suis sumptibus perficiendi sufficere no pt. nisi nob adiutus esset subsidio nob volen vt Castra illius lapsa restauracio debite fieri nos q omissio negligentie ad reformacion non pcibatur Eidem Georgio pro eius Castri Chelmen fortalicium rectificacion Theloneum urbis Chelmen a festo purificacionis gloriose Virginis ayarie proxime venturo vsq ad aliud festum purificacionis eiusdem Virginis ayarie ab per integrum annum cum omnibus et singulis eiusdem Theloneis prouentibus redditibus introitibus consuetudinibus penis pertransitus ab pretactis nichilominus cum aliis q pertinentiis obuencionibus ad ipm Theloneum iure de Jure vel consuetudine spectantibus dandi et donandi duximus et donamus per ipm Georgium predictu Theloneum ibidem Regni exigendi tenendi pacifice et pro Castri illius Chelmen reformacion conuertendi Ita tn vt pd lapsum iam illius idem Georgius tam de preceptis qm expositis eiusdem Theloneis nobis eidem cui reddituros hanc quibus dignum iuxta est sub impressum testimonio tractum Dat in Lublin feria quinta proxima post festum Orte agnetis Anno dm millesimo quingentesimo quinto Regnor nor anno qto

Consensus obligandi Theloneum Chelmen

alexander &c

Significamus &c Quia constitutis personaliter coram nob Generosus Georgius Czupskij Chelmen et Belzen Capitaneus exhibitis tres infrascriptis super arendatus Theloneis Chelmen sibi per nos donatis cautionibus prout cath per nos approbari et confirmari Super hiis q arendatus existimum vtrum Regnum preberet Quarumquidem tenor sequitur tenor Georgius kempskij de orchowo Chelmen et Belzen Capitaneus Significo tenore presentium vniuersis quibus expedit Quia Theloneum Chelmen Capitale Judex Jasko de Lublin Theloneatores Leopolien et Belzen arendauit qd a Sacra ayste Regia per vnum annum pro reformacion Castri Chelmen datum habui pro certum et dictum ayaras prouintiarum et pro athasio bino item pro quatuor libris piperis Et pro duobus libris Croci hoc est ad aliud festum purificationis eiusdem Virginis ayarie Cath hy condicion quia ante spiales aut Exhastros prouentus ipe Jasko soluet Eam pro summam Viginti Centum et decem ayaras vna cum suprascriptis omnibus mihi Georgio dare debebit prout iam partem eorum dedit

In cuius rei testimonium sigillum meum presentibus est subimpressum Datum in Lublin feria sexta proxima post festum Sce Agnetis Virginis Anno dni Millesimo quingentesimo quinto Georgius qui supra manu propria

[illegible] presentibus prefati Georgij Capituli Cracouiensis consensum meum supplicationi arrendacionum prebendarum presentibus patentibus Ac literas premissarum arrendacionum prebendarum predictarum in toto earum tenore approbamus et confirmamus approbamusque et confirmamus per presentes Harum quibus sigillum meum est subimpressum testimonio literarum Datum in Lublin feria Sexta proxima post festum Sce Agnetis Virginis Anno dni Millesimo quingentesimo quinto

Regni nri anno quinto

Confirmacio priuilegiorum super molendinu in villa Chlopije

In nomine dni amen Ad perpetuam rei memoriam Hybernia Regia quidquid de iure circa tempore vel consensum roborat ad premium [illegible] temporibus transacte nobis posteros demandare consuevit proinde nos Alexander dei gra Rex polonie Significamus Lythuanie Nouogrodie Russie Prussie ac Culmen Cracouie Sandomirie Masouie Cuiauie Russie prussie ac Culmen Elbingen pomeranieque dus et heres Etc Significamus tenore presentium quibus expedit vniuersis tam presentibus et futuris Harum notitia habituris Quod constitutus personaliter coram nobis Nobilis andreas de Schadurkii Castellanus Lublinen et Scholdmaister in villa Chlopije Molendini in fluuio Bystrzyca situati exhibitis coram nobis priuilegijs super scholendinum predictum habitis supplicauit humiliter per nos ea confirmari quorum sequitur tenores

In nomine dni amen Ad perpetuam rei memoriam Cum inter humanas [illegible] natura remota nichil dignius memoria habeatur oportunum reputauit et artibus hamo literarum apicibus et testium annotacionibus perhennetur ne lapsu temporis euanescat Proinde nos Wladislaus dei gra Rex polonie Lythuanieque princeps significamus et heres Russie Significamus tenore presentium quibus expedit vniuersis tam presentibus et futuris Quorum notitia habituris Quod in animo reuolutis industriose sagacitatis indicia et artificialis ingenii promptitudines quibus Johannes filius Wyrcharlus de Dzyerzko vigore molendinatoris nri Lublinen in conspectu nro clarauit in quibus ipse fauore abhorrens expertum et magis promptiorem voluit sibi literarum [illegible] seu mensura de scholendino nro sit in Chlopije in fluuio Bystrzyca exigendi et per ipsum construendi decreuimus omni cum cura quodque in ipso modo contingeret sub condicionibus infrascriptis dandum conferendum liberaliter et donandum donacione perpetua et irreuocabili Itaque eandem literarum seu literam mensuram idem Johannes Scholendinator ac sui liberi et successores vtrique tenebunt habebunt vtentur eamque conseruque vice commutabunt ac vendent et perpetuis temporibus possidebunt Sic tamen pro reformacione et lapidibus eiusdem molendini ipse Johannes tertia parte et nos duas debemus eandem nobis donatam idem Johannes et sui liberi ac successores vtrique arte carpentaria laborare in Curijs nris tenebuntur et seruire Harum quibus Sigillum nrum appensum est testimonio literarum Actum in Dzikazow die dicto proxime ad diem beate Margarethe Virginis

Anno dñi ᵃᵒ millesimo quadringentesimo quinto Pntibus Strenuis Nobilibꝫ viris
Spythkone calyck Surramerdario Sandomirien. Johanne Curopathwa Judice
Lublinen. Cristino Wyska & Wyppryessmija Bartossio & Charbmowige
Ayarnssio de Drogijmowige et passkone de Bogumilowige multis q alijs viris
fidelibus fidedignis Datum per manus Venᵗⁱˢ Nicolai ꝑpᵗ Sti floriani
ar Cracowia Regni polonie Vicecllᵣⁱ Sincere nobis dilecti Mas Stanislaus
de poddambize Capitaneus terre Lublinen generalis Significamus tenore
pntiu. quibus expedit vniuersis pntibus et futuris pntiu notinam
habituris. Quo habetes in mandatis dñi nri Regis ad melioracoꝫ bonoꝝ
suoꝝ intendere. ayolendum arca pisina Chlopije. qd iam multis diserti
erat tpibus. et ꝑt hoc in edificijs colapsum patebatur et ruinam aya
thie ayolendinatori. qui iam erat vnicus heres eius superstes exhiberat
reedificandi et construendi comissi ad quod vsq tunc tantum ante eundem
ayolendinum pueb Thabrena in qua Curia residet ex antiqua Rege
adiungit rum prato qd pauli erat Chrosthini kmethonis de Drothkow
ꝑtinentibus tpibus possidendi longe late q prout in suis metis est protensa
cum molliscio alb Bazg in Borca Chlopskij et in mercia sulislauige
que modo est et in posterum qd per vpm reparari potest sibi et suis
successoribus ultimis adinuxymus et pntibus approbamus aug modꝫ
melius pro se recepit et meditat ad castꝝ dabit per eundem ayathia
et suos successores ultimos tenendi habendi et pacifice possidendi Nemo
vendendi alienandi et ad vsus suos beneplacitos conuertendi prout sibi
et suis melius videbitur expedire. Hanc quibus signum nrum est subap
pensum in testimonium hanc Datum in Lublijn Anno dñi nostra ordinacois
Loco ordinis agnetis ꝑxia Anno dñi ayllmo quingentesimo quinto Regni
vero nri ano pntibus Venᵗⁱˢ et Magnis Johne de Lasske tolne Cuyaw
et Regni nri Comite Stanislao Curopathwa de Lazuchowo Chelmen
pauli & Chothyza polanczen Castellis Johanne Kapstynskij de Chan
zin Curie nre ayarschalco Sandomirien et plazen Nicolao sirlej de
Dambrowga Lublinen Georgio Crupskij Chelmen et Belzen Capitaneis
et alijs fidelibus consiliarijs et Curie nris ad premissa testibus fide
et fidelibus dilectis.

Confirmacio decreti inter Barbara consorte Johannis Swyntzko ex vna et Johanne Swnetzki de Vaschoschke

Alexander &c Significamus &c Qua non honeste Barbare consortis prouidi Johannis Swynthko oppidani de Vanschoschke tue infrascripte sub sigillo terre stri vessum carta sukuua pro parte tuus & Barbare contra prouidum Johannem Swynetzki incolas Vanschoschen bonor arborz bonorz inobulez in hijs tribs descriptorum in iure et iudicio seu in terminis generalibus vessum latam continetes exhibite extant nobis sunt quoz tenor Petricio correcta de illas approbare ratificare et confirmare Quarum sequitur tenor Termini generales in vessua celebrati feria quarta an festum omn sanctorz Anno dm millesimo quingentesimo octo in pruca congregatis et Generosorum Stanislai de Szczenska Castlani Lubi & Brunicensis Jacobi de Blinka Capitanei Lubi & Slunki vexilliferi Nicolai de Tarasckowo suramerarij Capitanei de Brauch iudicis petri Czarnij de Zalyessije subiudicis Nicolai de Krampz Notarij Stanislai de Slinky Lubi Capitanei Nicolai de Wojanowo Zarostnijza Senatorib Alberti de Corosski Ministerialibus vestrisq dm superius scripti Recusis et diligenter rememoratis rescripta et decreta domi principis et suorz antecessorz et decreta omnib iudicij vna cu celebrib rescriptis Banniti iudicij nullum timere dumtaxat seu et ustrina precib oratib habeat in hijs que sequuntur modo decreuerunt Qd Johnes Swoyszki hyzkij de Vanschoschke liuendo pena quinquagenalez iudicio via cu altera prioris debet mutare mansu minus duobz agrorz duch in Vanschoschke inter quatuor mansos et pro eodem perpetuum silencium habere et Barbara consortis Johnis Swynthko de Vanschoschke filia olim Agnetis Cozzelowa de eadem Vanschoschke petuam possessoz dcti agri minus duobz agrorz duch in Vanschoschke adiudicauerunt et priusq adiudicat mixta decretum quod superiorz hz eo qua predicta Barbara non agebat pro mansu integro seu pro portionib suis qua possidet pria mater sua olim Agnetha que sibi restat inter fres vendidit fria Johnis Swynetzkij Super qua agnatus ad Johnes habet preuilegium Sed pro alio manso minus duobz agrorz egit que mansz ung duobz agrorz olim Agnetha mr dcte Barbare postmodo lucrata est propinquitate post quasda mortuab manub olim Gotarde et clemetis mixta decretu dom principis et arta libri terrestris sup eodem Johne Swoyszki lucrando inuenire tenuit ad vita Qua mansu minus duobz agrorz dcti Johnes Swoyszki per duos adiudicatu dcte Barbare filie olim Agnethe p̄ tres ebdomadas debet remensurare et ei Barbare in possessionem restituere sub pena quinquagenali iudicio et pathmadzesca et dampni dcti sexagenarij in ottaua expressa pro fructib dcti agnatus ung duobz agrorz tria in eodem mense tribs persolucre dct sub eadem pena quinquagenali iudicio et pathmadzesca &c et in quitz dcta Barbara presumpserit simnas in augendo incamenta prestare hz libro Vanschoschken Stacz nob petentib pro parte dcte Barbare relud ustis et rami consumb oblatis petentis tras presentatas tanq ustas et ami prorsus suspectas Vnde tandem Jri antq et ausultis partib actoribz et rondentib in tribz cazib tenere dcta sentia et libertatem Regia mib gremiadas approbari et ratificari dignij Cofirmauimus approbauimus et ratificamus decretum illas robur debite firmitatis obtinere tenore p̄sentium mediante hiis quib dignum duximus submissione tristanis tras Dat in Lublin f̄ia sexta in vigilia gloriosi dcti pauli apli Anno dm millesimo quingentesimo quinto

Confirmacão decreti pro pte Noblis dorothee lodvigoska facti

Alexander &c Sigismundus &c Cum pro parte nobilis Dorothee filie Nobilis olim Andree de lodvigorow hre mfrascripte sigillo transsumpti vissum obsignate tenta sentencia in causa inter vrag Dorothea ab vna et Nobilem Raphaelem filium nobilis olim pauli de lodvigorow partibus ab altera coram nobis bonorum in regio tribunali Iaurinensi descriptorum in iure et indicio vissum lata continen exhibite erat nobis. simul & petitum porrecta vt illas approbare ratificare et confirmare Quare sequitur tenore in iuris quibus fulta quita proxima an thamen apti anno dni millesimo quingentesimo quarto in vanschaschy in curia Bonorum et Nobilium Andree de Lucandi Judicis petri Czarnij de zalyesije subindices Stanislai de Blunka dni Capituli huius de Blunka Vexillifers Nicolai de Tarcaskowo Surramczaczy vissum dnm et quendo Nobilis Raphael filius olim pauli de lodvigorow vna cum nobili Dorothea filia olim Andree de lodvigorow parte ab altera inductis erat quia tu superequitando alb vigarchalisch eum curribus et equis tuis met sola in hereditate vrag sua bona lodvigorow possedisti pro vrag avum dictum Andream Czarnowsky et pro vrag patruos germanos post Joseph Johannis filios olim Andree post defunctos vnang duab in lodvigorow dnum area et hereditate vnobilis ibidem ubi Andree alienado, ac qua hereditate vr propinquior est qui tu qua hereditate tu possedisti violenter, dampnificasti vrum in aliis vtilitatibus in pomerio in pratis in molendino vt dicer exagerab grassat in medijs gessisti. Pars vo adversa respondit, domine ego ad eandem hereditatem tam propinqua quam et vr nos auctor pactis et responsis in hac mod decernimus, qd dicta Dorothea in Raphaele per medium debet tenere eadem bona in Lodvigorow hereditaria ex eo qua vpa est tam propinqua pro vrag et germanos suos in attavis expressis sit et vr hoc ty excepto pro ffata Dorothea dum maneat cum nicha ordinis ayorgo debet sibi expe rere cont Raphaele in recompensa portas pro vrag olim Raphaelis pendente vita vnu masu cum orto ayorgo cuius hereditatis et hoc ex eo qua in attavis no sunt expressi, qd ea pro suis cum mre maritorali ner abrenunciare aliqm vrag poterat Dorothee et hac mediante dicta Dorothea Raphaeli mitte debet, quando pena seqo ayarcar ad qor ebdo madas excepto duo maso et orto morgis sub pena propinquorum et proximiorum, dampnum ultim admodum ex eo qua alibi pts ibidem in Lodvigorow hereditat tum anno de quo sup Nobilis Dorothea de Lodvigorow nolens penas pati mittit libere mediante bonor hereditariorum ibidem in Lodvigorow Nobili Raphaeli et ibidem impta decretu dicti superius annexatu excepto maso et orto ayorgis ex libro transsumptorum Stanislai nob petrowsky pro pte dicte Dorothee deliud nostris et eorum consentaneis oblatis presentati lrab pte nostras tanq nostras et cum processus vacuo suspitos mrey ne alig clausulis primis arbitrio et ordinatig in totaq causa tenore de recta sacra et deliberacione Regys scriptis confirmadas approbandas et ratificadas duximus

Confirmamus ratificamus et approbamus donacionem illas robur debite firmitatis obtinere et inviolabilem modis quibus sigillum nrum est subimpressum testimonio literarum Datum in Lublin ffa sexta ny digna Conversionis sci pauli Anno dñi Millesimo quingentesimo quinto dñi vñ nri qto

Consensus obligadi Chordzeza

Alexander &c Significamus &c Quod venies ad nre presencia Egregius et Nobilis petrus de Krzezinowize dapifer Cracovien heres de Chordzijeza d. ora nobis exhibuit, quod villa sua hereditaria nuncupata Chordzijza in distrctu et terra lublinen iacentes quam habet et possidet de bonis mense nre Regalis sub conditionibus feodalibus et prerogativis sue continet per olim predecessores nros sibi ab predecessoribus suis nre fedali donatum de nro consensu que pribus damus mediantibus et obligant Nobili Jacobo heredi de Krzezinowize terragem nro terre lublinen in ductis sexagita duabus cum media ayarum monete nre et numeri polonicalis consuete in quibus ayarum quadraginta et octo pro computando tenendo modo obligatorio ab uno festo Natiuitatis dñi ad alium usq ad plenariam exactionem et solucionem prefatarum ductarum sexagita duarum cum media marcarum tali et toto nre ac tributo Cuius domibus hortis agris Campis pratis Siluis Vineis pascuis aquarum decursibus Molendinis et rore molendinis Stagnis aquis et rasis dominibus Mellificiis datis et quatenus cum eam nre dño et ppetuo Nichil pro se nre pro suis successoribus penitus reservans prout ipa villa Chordzijza in se et in suis metis et granicebus vendicionaliter est distincta et limitata et eam solus tenuit habuit et possedit et eam sibi nra nob dedit tradidit et effectualiter intromisit, in prefata villa Chordzijza per Ministerialem Georgium terrestrem lublinen per nos sibi additum et dat ipm tueri et manere a quavis persona vtriusq sexus et presertim a nobili Johanne de preduta Krzezinowize fratre suo germano sub vadio ducentarum sexaginta duarum cum media ayarum et si ipm tueri nollet et se prumserit ritare pro prefata nra tuicione ac pro prefato vadio extunc reddendo ab omnibus terris et distinctibus sub hac forma nostro Capitaneo aut pro tpe capitaneis existentibus in Castro Lublinen ora nre Castrens Lublinen parere det et respondere nullomodo teneri differendo Nec bello nre tribi meis Regalibus nec colloquio quali Nec dieta aut simplici interpellatione Nec communem quali nrq quotiescunq exequendo et quotiescunq modo teneri differre debet eo tamen quod eam perdet in prefatoq vadio sucumbet Qd vadium debet amittere amittatur in essendo pecunia qd tandem vadium a jure non reddendo solvere debet Et poterit ipm prefatus Jacobus redimere in prima termino tantum in peremptorio in loco hic in Castro Lublinen Et si aliquis defectus esset in priori inscriptione alterius gratiarum alio defectus no debet ipi Jacobo obesse sed prodesse Nulla prescriptione temporis ipm excludendo Qua renunciationem et obligationem admittimus et admittimus decernimusq per omnia sic vt suprascripta est valitura Et nos super confirmamus

villam predictam Chordzijeza per ipm petrū de Wrazimowize eide Jacobo
et suīcessoribus suis magdeb perpetua vruthcon vendenda non tm augenda
sumas pecuniarz in privilegio donacois descriptarz que per nos aut suīcessores
nros solvende essent fernimm sexti suīcessoribus magdeb dissolute sexti denarii
villam ipam Chordzijeza per Jacobum ipm et ipg suīcessores vltimos sexti magdeb
iuxta vsu et tenorez donacois privilegij pre alijs antecessores nros petri eiusd
antecessoribus super villam ipam iure forensi dati pcto habenda et gdiomby
predictis per privilegium donacois predicte in possessoribus ville predicte p nobis
et suīcessoribus nris inscriptis ac reservatis remanentibus semper salvis hared
quibus Sigillm meum Datum in Lublin feria quta an festū conuīsionis Sci
pauli Anno dn Millesimo quingentesimo quinto Regni vero nri qrto

Jus patronatus Nicolao furlej datus conferendi Duas mansionarias in capella castri Lublinen

Alexander &c Significamus &c Quia propter fidelia seruicia et benemerita Nicolai furlej de Dambrowiza vexillifer Cracr; et Capturei Lublinen fidelis dilecti
que nobis et alijs fratribus nris predecessoribus nris augustissimis Regibus Polonie et
predecessoribus nris ac Reipublice Regni nri exhibuit hactenus et speciali
fra et sedula Regijs nris Jus patronatus nrm et putandi super duas mansio-
narias Capelle dicte Trinitatis in Castro nro Lublinen site in proximo per quarum
mansionariarum assumi vel deputandi vacaturas pro una duntaxat vice dandi
et conferendi duximus damusq et conferimus tenore pntiū dantes sibi facultate
plenam et omodam personas quascunq diuersas idoneas ad easdem duas
mansionarias diuersis vel eisdem in proximo vacaturas putandi Quarta
vobis Reuerendo in xpo pri dno Johanni moderno ac alijs in futurum pro tempore
existentibus Epis aut locatenentibus in Spiritualibus generalibus Cracouien vel alijs ad id
potestatem habentibus Quocirca nobis dilectis putam donacois nram immediatam
hortam patentales literas quibus vnam personam quascunq prefatus Nicolaus
furlej interim dum Capturatum huiusmodi gerent ad easdem mansionarias in
Castro Lublinen in proximo diuersis aut eisdem vacaturis putandum
idoneas eas ad cuiusmodi mansionarias ad dicti Nicolai furlej Lublinen
Capturei putatorius literas instituatis investiatis et conferendis Nos etiam
eas putatorius prefati furlej ratas firmas atq gratas esse volumus
et pntibus tenore pollicemur pendente ac Sigillo et nomine vestris esse vobo-
rate Harum quibus Sigillum nrm est sub impressum testimonio literarum
Datum in Lublin feria quta proxima an festum annuntiationis Sancti
pauli apli Anno dn Millesimo quingentesimo quinto Regni vero nri qrto

Johannes de Lasko Ep Camerarius

Confirmatio donationis domus in Proschowitze fraternitati litteratorum

In nomine dñi amen. Ad perpetuam rei memoriam. Et si Regie aytas omnia decreta sua tractum temporis roborare consueuit. Illa tñ que pia misericordieq ratione sunt fortiunatore zelo ac benignius confirmare roborareq debet. Proinde nos Alexander dei gracia Rex Polonie Dignum ducimus et nobis et futuris harum notitia habituris. Quia constitutus personaliter coram nobis venerabilis Johannes de Ossowyanczym sacre theologie professor. Canonicus Cracovien. plebanusq in Proschowitze et ipius Capelle nre. devote nobis dilectus exposuit. Quod licet Serenissimus olim dominus Johannes albertus Rex et germanus nr donacoes testamentaria prouiderint Johannis Powroznyk et Margarethe quibus ltimorum oppidanorum de Proschowitze qui domui suam in aie inter domum panerowyk ex una et plateam rectoris qua itur coram stubas partibus ex altera sitta frontant sic ayant. que mihi semitas litte- raturum minuipatur. testamentalr legauerunt. approbaremus. super eamq onus summ prebuerunt. Tamen quia ideo onerosus per dictam olim fenam Regia aytem manu super humor donacoem nobis debitus erat diminuat ad beneplacitum Regnum datus. Quapp nos precibus dicti Johannis theologi permoti. earumpam donacoes predicte domus in Proschowitze testamentaria approbamus confirmamus ac eam prebendi approbamusq et consentiq decernimus predicta domum per ipam semitam fratrum habendi possidendi et vtifruendi plenarie et quiete in eorum humore prius michi alb notata descriptos in donacoe contenta. Juribus thi onerib et prouentibus reb Regalibus et Cumulus per oma salua rentamentibus. In cuius rei testimoniu et Datum Cracouie Sabbato ipt festo Epiphanie dni Anno eiusd millesimo quingentesimo quinto Regnoq nri quinto. Presentibus magnifico Dno Petro Kmiytha de Wyssnyze Castr et Capitaneo Regni polonie. Johanne Jordan de Zarnczin Dapifero Capitaneo Martino Gothmyczki de Bo- gunia Camerario Castellano Johanne de Lasko Cancellario Sandomiriensi de Schydlowyecz Thesaurario et Johanne Rapstynskij de Thanczyn Curie nre Marschalco ac Sandomiriensi et plurib Capitaneo et alys quamplurib consiliarys et Curie nris testib fidedignis ad hec missis et rogatis et fidelibus dilectis. Datum per manus eiusd Dni Johannis de Lasko Prepositi Gnesnen et Regni polonie Cancellarii Sumatis nobis dilecti.

Donatio domus in Rawa Nobili Andree Milanowskij

In nomine dñi amen. Cupiunt vt ea que sub tempore geruntur ne simul cum tpe a memoria hom euanescat perennibus commendentur tradam tenoribus presentis Nos Alexander dei gra Rex Polonie et Dignifi- nus et publicis et futuris harum notitia habituris. Quia attendentes fidelia

rscamnia Nobilis Andree Mitanowrski Curuen nri fidelis dilecti Nobis
et alm prem hegre ayaicstatis me per ipm hactenus constanter exhibita
sibi de speali gra et sacima hegis nrib domie et cuib arram emp
ombus alys bonis mabilibus et inmobilibus in oppido nro Rawa post
mortem proumi alm Nicolai pilcatoris alis Czapnijk lege cadura ad nos
deuolutam et deuolutis dandi et donandi duximus damusq et donamus
ppetua et irrenocabili donacois titulo predicta dominy emi ombus
bonis supradictis per ipm andream et ipius letimos successores ita late
longe et extensiue prout ex antiquo consistit emp cum jure dmo
et proprietate prout ipe dicti Nicolaus tenuit habuit et possedit tenend
habend possidend vsufruct dandi donandi alienandi commutandi et in suos
successores quoscumq suos vsus conuertendi mecum in omnib
et dnus testimonium Actum et datum in Nowa Ciuitate Lancicien feria sexta
in octava Epiphanie dni anno eiusdem millesimo quingentesimo quinto.
Petrus de Lasko R p Canclarius

Cracov obl°.

Alexander &c Sigismundi &c Quia commendatio fidelium
nostrorum Nobis petri Salomo Comprobi Curiae quae nob et dilectis
exhibe consuevit valens efficax complacibile videbat et ad fidelia
seruitia effectuosius impetrandum sibi apud animum Plura meritum
de diuersis actibus eius multo ipius Salomo Hebdomadam in nigra
villa sitte prefatum, quoq vnum stagnum Mlynowicz et Altare in
medio Nouo oppidi Cracouiensis structum possidet et capellano
quattuor cappellatorum domus in capella sti Adalberti in Ecclesia
sti Marie in eadem Cracouien sub competenti sibi dote donari
et instituendi, Ecclesiae et Altaris memoratis et imperpetuum obtinendi
et admittendi Canonicos et ad nostri eiusdem et successorum
et diuersis Ecclesiis Incorporandi monasteriandi et annectendi Studium
ab omni stacu diuersitate et omni statuti defectu in spiritual &
temporalibus et efficacius, pro altaristis dicti Altaris quo tpe possi
dentes existentes hactenus et in ipius Salomonis fraterne deuotionis
studendi exercitio Laici et scripti dicti Cracouien ecclesie
post festum Epiphanie dni 1507. Regni nri anno quarto.

Inscriptio quingentaz aurearz Josskom super
Thelonea Leopolien et Belzen

Alexander &c

Sigismundus &c Quia pro tanto pro nob dilecto Judeo Josske de oppido Thelonei
Leopolien Lublinen Chelmen Belzen et Rubieszowien fidelis nro remanserit
obligatus existit Josskoni in summa quingentarum florenorum auri per ipsum ad mandatum
nrum dandarum Itaq volens eidem Josske de eisdem summe solutionem effectuose
sibi summas predictas quingentarum florenorum auri in et super Thelonea nris Leopolien
et Belzen aliisq stabilis arcere vigore tenet presentibus mandamus quatenus
sub hac eorundem vestra Thelonea quibuscumq pretibus
sub hac tamen summa de eisdem Thelonea debebit percipere
exercendo quia nos summas nras in tanto pro eisdem Leopolien et Belzen
Thelonea sem aliqua fraeda sibi successoribusq suis applicatura forent ad
tempus permittat quibus tanto arcere Leopolien et Belzen Thelonea nobis
solutibus esset Harum &c appensum datum in Lublin feria sexta proxima
post festum Beati Agnetis anno dni 1507 Regni nri anno quarto

Libera venatio in Nieringa Insula

Alexander &c Significamus &c Quia Attendentes fidelia
seruicia Nobilis et famosi Mathie Czymermon Burgrabij et
consulis Gdanen fidelis nri dilecti, quibꝰ pe nob̄ collata
exhibuit, in posterum exhibiturus est. Volentes utiq eum
consolatu et ad fiducia promptiore effici, sibi de speciali
et scientia Regijs neis, dedimꝰ et damꝰ pntibꝰ, Libera Ve-
nationem ferarū cuiusq generis fuerint, cū quibuscunq
instrumentis Retiū aucū Sagacitate tamū, in Insula Nerin-
ga nobis reservata faciendā. decernentes, q Libe venari
capere, et prepe potent in Venationibus pdictis meis Insule
Neringa, feras omis gnis in eade Insula pro tpe exister
per ipsum Venatas ad usū et comodū ppriū convertendas
prout vsq ad ulta tpa vite sue. Ea tamē conditōe nr̄a posita
Si in terris p nrm̄ principē constituerentur Venatores in Insula Ne-
ringa forientes, q pdictis Mathias pauliti desistere at
a venatōe abstinent, donec aut nos venatos ferecimꝰ aut
pro nobis mandauerimꝰ faciendas Harū quibus Sigillū
nr̄m subappensū est testimonio lrarū Datū in Brzes-
cziye. Sabato in Vigilia purificatois gloriose Virginis
Marie. Anno dom̄i Millio quingentesimo quinto

Libertas Nycolai Judeo Gdanen concessa

Alexander &c Significamus &c Quia intelligen q Judeus Gdanen hauc
extra muros Civitatis nre Lublinen moram agens non pravitate
vsure, sed exercitio mercature affluose intendens se multis emendatuz
reddidit, pronde nos quoq emendatum haben, singulari cum gratia
prosequendi duximus, considen q solutis solvendis consuetis qe alteri
mercatores Lublinen, solvere consueverunt libertatem habeat mercandi
tam in Lublin qm Lobicz in Regno nro prout caeteri Libertate
Civitis Lublinen habent. et ne per factores nros presentem vero
census Judeoz exactores gravaretur. certum censum annuz nobis
specialr per eum dandi vz 10 scotorum Polon q annis singulis no pfo
qm venerit flor in auro pro festo Natiuitatis xpi nobis solvat. et
nullas alias aliis solvendis nobis debeat. exceptis exactoribus in Civitatibus
Regni nrorum et mercatoribus pro nre Reipublice pro tpe existentibus
Jurisdictōi Judei Gdanen ab omi Jurisdictōe et potestate aliis dignitariozt
et officiatuz nroz exemiꝰ et absolviꝰ nro speciali indulto, vt
eum cum Judeis caeteris indirandi, residendi, qe domos et singula
premissa deinceps valeat et firmum roborem esse vsq ad extremum
vite Judei Gdanen de vita ipius, aut termino, donec placuerit Judeo supra
scripto in loco manendi, quod Nicolao ffreschij
de Lambronisa Vexillifero Crac. et modernis ac aliis pro tempore

-exstentibus Capturis Lublinen[sis] Cyanzanus Ther volen[s] quib[us]
p[re]fat[um] Judem Sabdin tra pticu libertate ream conservatis et
conservare fideliss tenet ab ambus sibi p[re]dicta libertate infring[e]
volentibus alios ssingulis inimicis tuicam et defendat[is] ac hanc
factur pro gra sua hanfre Datum in Lublin Sabbato in
die conversionis Pauli Anno Dni millesimo quingentesimo quarto

Feudum

Horki marschalci in tra marienburg

In Nomine domini Amen Ad perpetuam rei memoriam, principium humanitus virtutes quibus pro suorum consolatione fidelium quorum conuenit petrum durantium ad horum animos plenius ad exhortandum rei geste memoriam communire conseuerit proinde nos alexander dei gra rex polonie etc Significamus tenore presentium quod attendentes fidelia seruicia nobilis Johannis Burtz advocati marienburgen[sis] que tam contra hostes nros animose et viriliter pugnando quam in treugis nra et olim fratris nri regis memorie pie et constanter p[re]seuerando exhibuit, horum et aliorum suorum meritorum intuitu eum consolari remunerari et efficere ac ad futura seruicia nra obligatiorem reddere cupientes sibi et suis legitimis masculis successoribus de recta linea et singulari gra regijs nris octo mansos agri nros desertos vulgariter nuncupatos Horki in tra marienburgen in magna insula Szolawa in finibus nris prussie consistentes et ad castrum nrum marienburgen spectantes nunc feodali et sub conditionibus infrascriptis dandum et donari duximus damusq[ue] et donamus tenore presentium de certa sc[ie]a et gra nra regia per nos et successores nros dictos Johannes Burtz et successores suos sui sui heredes et successores suos dictorum octo mansorum possessores legitimi masculini prolis quamdiu superfuerit posteritas p[re]dictos octo mansos Horki cum omnibus et singulis agris pratis ortis boreis allodijs domibus areis kmetgomibus ortulanis cum[m]ulis aquis riuis riuulis aquarum decursibus et p[re]sertim cum fluuio Dwijatga piscinis piscinulis vinarijs piscibus venationibus aucupijs iure et quocunq[ue] modo cum omnibus vtilitatibus prouentibus fructibus et obuencionibus ita longe late et circumferentialr prout ex antiquo constitut tenebit habebit possidebit vtifruetur ac cosa prout sibi et suis legitimis successoribus melius et vtilius videbitur nro tm et successorum nrorum accedente consensu dabit donabit vendet commutabit alienabit resignabit et in suos successores q[ue] suorum legitimorum et suis beneficiatos eod iure feodali conferet eorum q[ue] orto mansore vocat[us] Johannes et sui successores omnem obedientiam subiectionem fidelitatem et seruitutem nobis successoribus q[ue] nris debebit prout ceteri nobles terrigene nri terrarum exercitum prussie bona sua hereditaria aut eciam nra regalia sunt

Salvus conductus Joanni Kozolorowski

Alexander dei gra etc. Significamus et tenore presentium deliberatum regie vie nobili Johanni Kozolowski vndam molendinatori suorum regni xpianorum salvum conductum efferri et securitatem ad nos et consiliarios et vros ad veniendum quatenus proxie vberius in regno vro futura[m] proxima veniendi proptea et in regno vro standi morandi negocia et sua in eadem returnerum coram nobis et consiliariis seu consiliariis et nos dandis disponendi disponendis et indisponendis sub negociis ad hora que sibi videbuntur seruiciora rebus et psonis sub salvo et tuto dictum et quietis damnis etiam et salvumconductu vrum in omnibus articulis et punctis tolo et eius tenore in verbo vro tenere promittimus inviolabiliter et usq ad finem proximorum quatuor pdictis proxime celebrande ad quidem qui dem spacium proximorum duraverit quod salvumconductu vrum duximus subditis vris concedendum statuta et ordinationes existentes in contrarium quibuscumque non obstantibus in quorum etc. Datum in Brzesczie cod[e] quo supra

Alexander ꝛc

Sigismund ꝛc Quia facta ratione de computo dum Nobili Johanne Zbuski Advocato Marienburgen pro summis per eum nobis tam vane prestitis remanserunt sibi trecentos florenos et vnc equum pro dominis obligati. Quos sibi solvi gratum et pollicem hant ꝛc subscripsit Data in Varsovia Anno Domini Millesimo quingentesimo sexto Regni vero nostri anno quinto

Zelenský Libertato a theloneis soluendis

Alexander dei gra Rex Polonie ꝛc Vniuersis et singulis dignitariis et officialibus Ceterisq Subditis nris vtriusq status gradus sexus et ordinis hominibus vbilibet in Regno et dominijs nris constitutis Presertim vero Theloneorum portalium et aggerabum factoribus Presentibus requirendis Vniuersis fidelibus dilectis fauorem et gram Regia Magnificum Nobilem Joannem famosum et Circumspectum Dnum et fidelis dilectum Joannem Zerepsz Zelenski Vnum vrum fidelem dilectum in Camyencz pro restauracione et munitione Castri et Ciuitatis predictarum missimus pterpimusq sibi vt illum tantisper maneat huiusmodi reformacioni intendendo donec carpa reformanda finiat Stare vobis et vestrum vtrum volumus hiis volentes quibus queruli nostris Zelenskij nunc presentibus nris et quibuslibet de Camyencz ad nos vbi opportunum fuerit pro comparandis rebus ad restaurandum recedifficandumq Castrum et Ciuitatem Camyencz predictarum necessarijs eunti et reuerso cum eisdem rebus comparatis in Camyencz redeuntem libere et absq vllis theloneis soluendis impedimento et arresto permittatis et presentis fautoris tuendo quorum vigore requisiti fuerint, Datis si fuerint extunc id totum quod in expensis hiis theloneis preteritis nos ex vobis repetituri sumus, alias no facturi pro gra nra Datum Cracouie feria sexta pro festum Epiphanie Anno dni 1507

Salvus Conductus Ade

Alexander

Nobili Adi de Cuzowarsky Magnifici Nicolai de Cuzowarsky palatini Lublinen filio Regni Germanie Salvumconductum Regia pagina dedit et presentium tenorem in duodenum quem ad Radom vel alium in Regno nro presentem firmatum est duxi ad venendum ꝛc hinc usq ad sanctum Laurencium proximum celebrandi ab hinc duntaxat quidem usq Laurencium duxi fuerit ꝛc Datum Cracouie feria sexta proxima octauas Epiphanie 1507 Regni nri anno quinto

Consensus eximendi bona Regalia vsq villas dambno et Ostrowyky Gnoso Johm Jordan Castlno Byeczen datus

Alexander dei gra Rex Polonie ꝛc Significamus ꝛc Qua prtorib⁹ Gnosi Johannis Jordan de Zarlinzin Castlni Byeczen et Zupparij Crarouien fidelis nri dilecti ppter eius ng nos benemerita amen ipse de spenali gra et sua regys nrib bona nra Regalia dict villab dambno et ostrowskij de manibus Nobilis Johannis Jlowskij redimere consensig et consentimg pntibus Jta tn qd nter redimend summ pecunie no augiantur Ultra sumab in eisd villis nris uste et vtrine mscriptas datarum per ipm Johannem Jordan et suos litimos successores predictas villas nras dambno et ostrowskij mxta vm tenorem et effectu vtrarum originalium nrarum super eisd bona nra predicto Johi aut successoribus suis per nos et antecessores nros uste datas et confirmatas firmiter habend possiden et vtifruen tandem donec ipi Johis Jordan Castlno et suis vnis successoribus Jtem pecuniaz prefato Jlowskij aut antecessoribus suis per nos aut maiores nros uste mstrpte sunt et exactego solucionis tno facto possessio tandem eorundem bonorum ad nos et successores nros redibit pleno Jure Jnibus nris Regalibus salvis remanentibus Jn cuius rei testimonium Datum Crar feria sexta po festu Epiphanie anno dni 1507

Donacio bonor Monasterio Sce Crucis in Czasmystaw et libertacio eorund ab omnibus contribucionibus secularibus

Alexander dei gra Significamus ꝛc Qua post devastacem terre nre per Tartaros nob annis preteritis impie commissam cum domib⁹ aree et possessionib⁹ Monasterij Sce Trinitatis fratrum Cruciferor ordinis Sti Augustini in oppido Czasmystaw ad fortificacem eiusd oppidi vsq3 pacientur et consequenter pnt erant sunt adempta et de Jurisdicione Cruc ad proficuu oppidi illius translata atq3 annexa Cumq3 ratione eadem ademptaz domoz aream et possessionu domus et bona mstrorum essent denuo compacata ratam pensatum ipi Monasterio resignata videl due domus inter ipam Cruciam Monasterialem ex vna et inter dominu Episcopu parte ex altera invicem sint Item agri Lanei post Cracina inter Radosth et Swoyathek et inclusis laneis inter Swathek Bothazd ac oppchowizy Item dimidius alter Laneus inter Plebanalem ac Cazcowskij oppidanos agros sit cum certa alia agri parte vlgariter dicebat dicta in subsidio Hospitalis spectabit Qua agri partem Cruciferi et popinas ruk mini orti irremissibiliter Itaq3 nos de benignitate et Cruciferis nris volen ut quod ergum est fiat Curias bona et possessiones domos areas et agros predictos dmo ipi Monasterio compacatos et restitutos ab omnibus Censum contribucionum Exactionum pedwodoz et aliorum secularium solucionibus quibuscunq3 nominib⁹ appellatis et appellandis absolvimus et liberamus pritate immunitati et libertati Ecclesiastice eo incorporam ac per vpos fres eiusd ptis pfata bona possessiones domos areas et agros mxta Jurisdictionibus mstrorum tenendi habendi vtifruendi pacifice et quiete possidendi decernim Nouis primis nichil mercede hanc ꝛc Quapropter ꝛc Dat in Byezsthye ffa qta po Epiphanie anno dm 1507

admissio exercendi officium Capitaneatus Bzezsten Nobili Andree Sandek vice Capitanei Bzezsten

Alexander &c Significamus &c Quia licet dilectus Paulus Czarnkowski de Dzyalynza exercens officium Capitaneatus Bzezsten Capitaneus Judicijs arbitrijs et alijs causis quo officio Capitaneatus illius mediantibus per se intendere debuerit et quia propter alia bona, que in terris Cracouien et Sandecien habet et a nobis possidet ibi ea similia officia exercet predictis arbitrijs seu officio intendentibus personaliter interesse non pt Nos proinde cupientes ne propter absentiam ipius Capitanei aliqui in eius Capitaneatu Bzezsten ministrandi ministrare quo subditi nri non minoris grauarentur iniurijs Nobili Andree Sandek de Dzyalynza vice Capitaneo illius loci Bzezsten commodi fauitate ad exercenda omnia huiusmodi officio Capitaneatus necessaria sic vt possit Judicare, sententias in nris Curijs ferre vt p eosdem ipo possint fieri resignationes reformationes et alia alia exercendi actus que in Jure Castren fieri consueuerunt Super quibus omnibus ipm Sandek vice Capitaneum ab sub Sigillo tro et tabulo ipius Capitanei extradere potest Quicquid ibi omnia rata grata atq firma esse ac obseruari imperpetuum Dummodo sub tabulo et Sigillo Capitanei predicti ab eius Capitaneatu absentis fiant hec &c Dat Crac fria sexta p festum Epiphanie anno dni

Consensus exmendi oppidum Novitarg Benezoso Johanni Jordan datus

Alexander &c Significamus &c Quia attenden fidelia seruitia nobis per Egregium Johannem Jordan Castellanum Bnezen et ciuitatum Cracouien fidelem nostrum dilectum multiplicata exhibita pmodum per eundem quotidie impendi, sibi de speciali gra et sua Regia nris bona nra Regalia oppidum Novitarg cum villis Sapplacij vexenonth Dlugopolye ossecka na kassijna podebijn olssowka porambka ogrodzeniecz klukossowa et alijs ad dictum oppidum exantiquo pertinentibus de manibus Nobilium Johannis ogarri, Johannis Nicolai et andree Kathalthowskij et Beate vxoris sororis de Skrzyndlna Comitibus vtr Nobilis Johannis pijenżaszek vendendi admittendi et consentendi, admittimus et consentimus pntibus Ita tn q pter vendend summe pecuniarie no augeantur vltra summas in pdictis bonis nris iuste et ultime inscriptas, decernimus per eum Johannem Jordan Castellanum et suos ultimos successores, eidem bona nra Novitarg cum omnibus suis pertinentijs villis, iuxta eius tenorem et effectum literarum exinde confectarum, tenere habere possidere et vtifrui tamdiu donec ei tr Johannes Jordan Castellanus et sui ultimi successores sumas pecuniarias in scriptis bonis nris iuste inscriptas simul et ex integro solutas Nos tunc tenebimur possessores tamen predictas bonos ad nos et successores nros plene nra deuolutura Quibus nris salubi remanentibus Preterea quia Castellanus idem qui in illis bonis multa structura fecit totiens ob eam informati sumus, decernimus Lapsis et decursis ejusdem Johannis Jordan

Polaniæ Jura confirmatur

Ayarschalco Sandomirien ar plozen Captino Stanislao de Wislanow
vicethezaurario Curie mee et Ayrthark Czyrlo Senatore Gaworien
et Comitario in Nepolomicze Cetrisq Consiliariis et Curien mis ad
premissa testibus Suprem et fidelibus dilcis Datu per manus mis
dcis fidelis Johis de Lassko Cetre Curien et Regni mi Cancellary
Supremi nobis dilcti

Privilegium super Molendinii in Nouaci uitate Corczijn in fluuio Nida ex opposito Castri

In nomine dñi amen Ad perpua rei memoria Consueuerunt principes
tonuersa / que et vbi per se demo subditis emergut / vel que antiquitus
per predecessores ipz sunt concessa sub Sigillis q autcis et testibus
fidedignis / ne oblivione deleantur / roborare / proinde nos Alexander dngra
Rex ze Significamus ze tenoribus et futuris harz nostra habituris Quia
constitutus personaliter coram nobis / prouidus Jacobus Molendinator noster
Molendinii Aquatilis in Noua Ciuitate Corczijn sub Castro seu ex opposito Castri
in fluuio Nida exposuit / Et licet priuilegium de titulo et Sigillo dñor olim
Vladislai Regis Polonie Lythuanieq; principis Supremi et Heredis Russie ze
super ipm Molendinum / quod coram exhibitu vidimus / habuerint tm gressu
cum illud situabatur Molendinum in corpo fluuii Nida extra
conuentus fratrum scti Ffrancisci / Ex qua successu tpis per
tpe predicte Ciuitatis Corczijn / exinde m cum sub Castro dcm / Molendinum
illud translatum erat / priuilegij renouacon ad eum situm harum mis
obtenta / propter qd cum idem Jacobus petijsset nos / vt sibi nouum priuilegium
perpuum super huiusmodi Molendinum sub Castro vt prefertur situatum dare et
concedere dignaremur / Nos petitionibus ipius Jacobi Molendinatoris precibus
certoq; piscernatis / qd sic fuerit / vti coram nob deductu est / qdcq; ad ipm
Molendinum ex antiquo / in scriptis bona vti in priuilegio prefato olim Vla-
dislai Regis continebatur / pertinebat / duximus pro nobis nostrisq; perpuum priui
legium super Molendinum predictum sibi dedig et damus gratiose priuilegio per
tenore et qua ad Molendinum illud ex antiquo pertinere consueuerunt
bona emolimenta et prouentus in scripta et inscripti vz prata inter
prata ville Corczijn et ortus inter fluuium Nida ex vna / et predictum
pratum partibus ab altera / Item in rodis fluuii coram illu orti obstaculu
alb Jasy pro piscibus / quos tam in ipo obstaculo / qm riparia Molendinator
qui vult libere piscari possit et debeat / Item Sarra in ipo Molendinum
de cuius labore ipi Molendinatori tribus denarius Nobis vero et Regibus
Polonie / duo denarij / Item Pamiotorium alb Potoczek / de quo nobis duo denarij
Molendinatores tenebit pro tpe existenti vnus prouentus consuetus et tres
mensuras emolimentorum vnius de quouis grano frumenti / tam quam in
om superscriptorum ipe Molendinator et quilibet alius pro tpe ipius tenebitur
et est de nouissimo antiqua edificia in Castro et ad Castra illud nram pertinen
se vt ipsum ceteri molendinatores ad Castra illud nram pertinen / in Noua
ciuitate reparare facere consueuerunt reparare / Itaq; Molendinum predictum
cum Pamiotorio et Sarra / ac cum portis aliis omnibus attinentiis pertinen
et obuencionibus ad illud sic vt premissum ex antiquo et in primarium
pertinere dig et ipm Jacobu et suos ltimos successores dcti Molendini

pro tempore possessores tenuis habendi possidendi vtifruendi pacifice
et quiete ac nro successorumq moraty consensu arcebit Jandeuden
alienandi commutandi et in sub successorq suos vsus beneplacita
ob commutandi tenore presentium medet impetrau Jn cuius rei testimoniu
Datum in Nowa Cmiotek Cracouien diocesis sexta in octa Epiphanie
dni Anno millesimo quingentesimo

Calendis Octobris

Requiramus rc Quia postquam intelleximus Qd licet prouidus
Stanislaus Krzyzanowski de Korczagowa superiori tempore ex causa
vt dicitur animosa oppressionis et iniurie famosis prefecturis
Consulibus et vniuersis subditis oppidi nri Kidgoszcz iniu
riarias denunciauit Et quia iniuriare siue iure siue
honestis modis mediantibus iusticias suas ab eisdem subditis
Kidgoszcz emere contendit pacifice dum nro scruicium haberet
Kidgostiam venisset Verum nos eo respectu moti vt iustitia
inter eum et suos illos cognoscatur Vtrumq de eadem scripta
et per regios nros saluoconductus nros requiemus Statuto
dedimus damusq tenore presentium hinc vsq ad festum Sti Georgii proxime
futurum duraturos Vt vt sub eodem nro Saluoconductu
omnem securitatem habeat Kidgostiam venisse et cum ipso prefecto
Consulibus et ceteris subditis pro omnibus iniurijs sibi vt
asserit illatis siue iure siue alijs modis honestis iusticia peten
alia q negocia sua disponendi disposite q et indisposite eiusdem
negocijs ad loca que videbitur sibi tutiora exeundi et redeundi
libere tute et pacifice ipsum et rebus suis salvis quemquid
Saluoconductu nrum omnibus subditis nris ceteris statutis et
ordinis existentibus inuiolabiliter mandamus vt eum in omnibus
premissis artis et cautelis teneat et firmiter obseruet animo
et nos in verbo nro regio tenore presentium hinc vsq ad
supradictum temporis decursum gardum nr in terra Prussie
ante omnia

Consensus eximendi bona Regalia Vrzt villam Sydlnycz de manibus M Michaelis Czuzilo Magnifico Petro kmyfzyca de vyssmyze palatino Czar datus

Alexander dei gra Rex polonie Magnusdux Lythwanie Russie
Prussieq; Dr dns et Hered Dignum fore putauimus tenore presentium quibus expedit
vniuersis Quia attendentes benemerita Magnifici Petri kmyfzyca
de vyssmyze palatini Cracouien et Regni nri Cancellarii dudum nobis
debita in nos et Rempublicam Regni nri multipliciter exhibita
Propterea quoq vobis ciuis annuere pb de speciali gra et ipsa Regalia
nra bona nra Regalia Vrzt villam Syrdlyncz in terra Czar

de mandatis dominorum Michaelis Czirsko Venatorum Cracovien et Ermitarii
bonorum morum Nyepolomice redimere consensimus et admisimus
consentimusq et adjungimus tenore presentium mediante Ita tn vt
inter redimendi spem premissam non augeantur vltra summas iuste
et ltime in originalibus tus descriptas, dumtxen per ipsum petru paltm
et suos ltimos successores predictam villam Dyadlycz, nostra dam gratia
et assensu originalium harum, desuper iuste et ltime exhibitarum
teneri habeat possidere et vtifrui tamdiu, quousq per nos aut
nros, spem premissam in eadem villa iuste inscripte, ipi petro paltro
aut suis successoribus ltimis sumat et ex integro persolvantur, Quo
facto possessio tandem predicte ville ad nos et successores nros redeat
pleno jure, juribus nris Regalibus salvis remanentibus hanc quibus
sigillum nrum est subappensum testimonio harum Datum in Brzesczye
Lithuanie feria quinta ante diem lucam ltatis anno dni 1707

In nomine dni amen Ad perpetua rei memoria premissorum
virtus inducta, et pcautum ingeniositatis, quibus melioris
conditionis habent pro tempore, ut remissiones dissipentur perhenni
tatem, Nos alexander dei gra Rex polonie Magnus dux
vtnie Nec non terrarum Czarorum Samogitie Livonie Lithuanie Cujavie
Smolensc Pruss Samogitie, ac Culmen Elbingen Pomeranieq; dus et
Heres &c

Debet

Alexander dei gra Rex polonie &c Significamus &c Quia constitutus
coram nobis famosus Joannes Knoz Smid et thelonator Lublinen &c
quod se etatis sue annum septimum peregisse et nobis dudum Sa
muel de Zebrzydowice Consuli Lublinen debitor esse quam &c ideoq; sibi de tenuta
thelonei Lublinen &c decreuit per nos fuit ut supplicando cosentiri
Nos supplicationibus eius Joannis annuendo cosensimus et consensit pariter
Ut dictus Joannes Knoz si aliqua debita deb sibi dudum alia pp aut
&c probabit aut recognitum est in actis tenuta thelonei Lublinen
vel dudum cognat de eadem pp sibi redat admittend cosensimus et &c
Nos igitur Lublinen per ipsum dudum et suos sucs
sores sic tenuit possessa pp nostra tenore literarum per nos eidem
Joanni Knoz iuste datarum ut ejus Joannes Knoz recognitum
recognitum est debitum &c solvendi sibi inspecta summa per
nos nec Joannis iuste inscriptam salvum &c esse debitum et de
Joannes Knoz debita sua dudum sibi recognoscat in thelonio
dicto aut ipsi debeat solvi summas per nos in eodem recognitas
iuste inscriptas &c ora decima tabor ejusdem juxta ipsius series
tenorem presentes nostre literas &c Dat in Brzesczye literarum die
mensis palmarum Anno dni 1707

Consensus suttessoribus Joannis Phyebron sup villam Lubomirka seu damian

Alexander &c Significamus tenore presentium &c Quia utilitem ex donatione ville Luborzirka seu damian in destructu Radomiczi facte per Serenissimum
RG. principe olim Wladislaum Regem polonie antecessore nrum Nobili damian de Grzimalita nob suttessoribus q̄s nr̄is consensu reservatu esse Sic quia quocies pretatus damianus: suttessores q̄s sui villā predictam venderet nr̄ sup id adhibend esset cōsensus Cum ips prefata villa Luborzirka per Nobile thomā de Coxythuiza fuerit et per ab suttessoribus legitis ipius damian vzt a Nobilibus petro et Joanne de Zathoviie annis superioribus empta et per Noblem Joannē ipius thome filium: Nobli Joanni phyebren de Coxythuiza vendita: Nos de speciali gr̄a nr̄a empcionem pretatas et presertim ipius Joannis phyebron empcionem vltimo facta Ratam et gratam habem duxim approbandam et confirmandam p̄sentibus q̄s approbam cōfirmam et consensu nr̄m prebem decernen ipam empcionem robur firmitat pinde habere vt tempe empcionis predicte Consensus nr̄ seu alius antecessoz fatam villā iuxta vim et continenam primitigioz sup eand per predecessores nros iuste cōcessorum per possessores modernos legitios q̄s ipius Joannis phyebron suttessores tenen habem et possiden pacifice et quiete in eam: Harū q̄bus sigillū &c Dat in Brzesczye Lutvanie feria terna post festum sancti Mathie apti Anno dn̄i Millesimo quingentesimoquinto Regni nr̄i quarto

Consensus obligandi villam Zapolije

Alexander dei gr̄a Rex polonie Magnus dux Lythwanie Russie Prussie q̄z dns et Heres Significamus tenore p̄sencium quibus expedit vniuersis Quia annuen petitionibus magnifici Alexandre de Chostchewa alias magnifici olim Nicolai de Chanczyn palatini Russie sibi de speciali gracia et servicia Regiis nr̄is ducentas Marcas pecuniarum monete et numeri cursum q̄s nr̄is Currentium in bonis nr̄is Regalibus vzt villa Zapolije cum suis pertin ad Castrum Lubomla pertinen tam in quadam parte agri ab eadem Zapolije vsq ad viam dictam Schazka przesieczya protenden et in pratis que a nemore Swedczye incipiut et agris oppidi Lubomla confinat Nobilibus Andree Chanczyez et dorothee coniugibus inscribi et reperire consensimus et admisimus consentimusq et admittimus pariter q̄s ita tn̄ q̄d summa ducentarū Marcarū non sit maior summis in bonis illis nr̄is nunc inscriptis detinen per ips Chanczyez et dorothea ciuges et eor̄ successores supscripta bona mea mota dum tenore et effectu originalium inscriptionis Iuris alexandre et cum antecessoribus per nos iuste datum tenen habem possiden et vtifrun̄ poss/ Tandem Donec ips Andree et dorothee successoribus q̄s eor̄ hinc ducentarū Marcarum summa simul et coniunctim persoluetur/ Nisi forte

possesso comunis bonorum ad predicta Alexandra palatina et eius
successores si ipa redimet vel ad nos et successores nros di nos aut
successores nra bona ipa redimemus reuertatur pleno iure suis
nris salvis remanentibg hanc quibus sigillum nrum est ap
pensum testimonio hanc datum in Brzesczie feria quinta post
octavas letare proxa anno dni [illegible] regni nri anno
Consensus obligandi villam Copylowo

Alexander &c Significamus &c Quia amicis petentibus Egnis pauli
Jassyenskij Curiam nri fidelis dilecti pro parte Nobilis Georgij Copij
lowskij adnotati nri hodien nobis oblatis Eidem Georgio de pcta
franca et gra Regys nris super nsrarum et obligacionem ville
Copilowo ad huor adnotacia hodien pertinentis quamquis ville
Nobis dassimo de volanj aworcza in quadraginta agaris permanens
tium et manet polonicalium iampridem tenuisse nro non habito nsar
pserat et obligauerat Consensum ppria Regimur nrum dandum et
concedendum duximus damusq et concedimus tenore pncium ut
sta by op ipa quadraginta agrorum summa non sit maior suprib
nillis bonis nris nsarptis derzanen per ipm dassinni et suc
cessores suos predicta villam Copylowo nuncupandum et
effectu tractum originalium nsarptorum seu preuilegior supra
huor adnotatam hodien et eandem villam nris emanatoria
tenen habend possiden et vtifruen pariter et quiete donec ei
et successoribus suis predicte quadraginta agror pmmaxum
in eadem villa nsarpte exmitto solumtur Quo facto possessio
ej eiusd ville ad predictum Georgium et successores suos
si ipe redimet vel ad nos et successores nros si nos aut
successores nri bona ipa redimemus reuertetur plenoiure
suis nris regalibus salvis remanentibus Harum quibus sigillum
nrum est subappensum testimonio harum datum in Brzesczie
lythuanie feria quinta proxa ad diem Sancti Judoci Anno
dni [illegible] regni nri quarto

Expectatiua Jacobo Mańk super Notariatu
terre Lublinen

Date feria quinta post diem letare proxime
Anno dni millesimo quingentesimo quinto in Brzesczie lythuanie

Durtard salt pri yarzow in Leyrenia Felonie noie solut

Alexander &c Significamus &c Qd quemadmod dal premissum Prohobuzen alias zupparum nrar Russie per oppidum yarzow versus Magnĕduratu dum ab illoq vectores pontalis one octo denarios vigt quatuor pro sale emudo et alios quatuor denarios sal dimendo preconsuli et consulibus nobis vero et pro Cruca nra ibidem in yarzow a quolibet curru sale onerato vnu grossum et centum tolpas plebano aut yarzonien decem tolpas illipi vectores oppidorum duratinum et subditoru nrorum Magnduratus nri Lythuanie dare consueuerunt dr dum antiquebat sepenumero qd molis oppidi yarzow sale illo tolparum pro Thelonio dato desertibus vectores Salis de eo Magnduratu salis existen pro tempore sal ducentis pri nros salis arestatores de zupris Crauonensibus constitutos arestabantur cum dimissione equorum et curum aliaru oppidanoq yarzonien tanq sale illo Russie de Thelonio illis dato aut vendito contra statuta Regni vtentes per nros zupparum Crauonen factoras vexabantur ex eisq pecta exigebantur pene pertinacie vnde nos intelligentes ereasionem vexationum et vexationum illaru eam esse qd sal tolparu dabatur in yarzow pro Thelonio extunde q salis illius tolparu seu Russie vsus fuerit ibid tenuimus vsum vendendi salis illius vetiti extra in yarzow sublata Thelonei solucione in sale fuerit consueta tollendam et submouenda propter quod decreuimus vt a modo in futurum temporibus perpetuis predicti insule nre Lythuanie et Thelonia et pontalia predicta in yarzow perpetuo sic soluant vt ex antiquo soluere consueuerunt dd pro sale quoscunq centum tolpas ad Curiam nram et decem tolpas plebano dabunt essent tenens loco centum tolparum quatuor terminos ad Curia nram plebano vero ratione decem tolparu duos denarios dare debeant et sint astricti Ipsi vtiq vectores Lythuanie sal illud Russie vsq consuetis per terras Regni nri Lythuanie imposturi sint libere et perpetuo dd ni nullus locus Regni nri sal illud aut deponere aut vendere aut ad vrsendum extra dare poterint sub amissione curruum equorum salis et curum cum eis sal ipo vectaru Quod decretum ordinationeq p vtens nram decreuimus perpetuo duraturu In cuius quibus Sigillu nrum est subappensum testimonio literarum datum in Brzesczye Lythuanie fra quinta ante diuisionem Anno dni M CCC

Alexander &c

Omnibus et singulis primatibus tam Spiritualibus qz Secularibus Palatinis Comitibus Castellanis Capitaneis Cunctisq et locorum presidentibus Aduocatis Scultetis Magistratibus Consulibus Thelonatibus Gabellatoribus Portalibus Custodibus Quibuscunq qz et cetis cuiuscunq status et conditionis hominibus vobis presentes ostense ad quos cunq peruenerit fidelibus nris quibus Gratiam nram gratie et fidelibus dilectis Salutem Sinceram vo nra Gratia

Ingressus Thesaurorum primus

In nomine dñi amen. Ad perpetuam rei memoriam. Quoniam regalis dignitas et excellentia amplitudinis, commoditatis et thesaurorum suorum consulere, eorumq; ordinationem facere melioremq; debeat et debito, et tempore felicis recordationis regum predecessorum nostrorum, thesaurarii nostri, ad nos in breui redituri, ea que vobis committenda, regalis officium nos, ac nostros commendat, ordinauimus, et disposuimus, ac ordinamus et disponimus per presentes, Quod vos Alexander dei gra rex polonie, Magnus dux Lythuanie, Russie, Pruthenie, Samogitie, Sandomirie, Gnesnen, Cracouie, Lancicie, Cuiauie, Russie, Pomeranieq; dux et heres etc. / Dignitatibus honoribus, gradibus, et officiis, quibus hactenus fuistis, et estis, ac quibus vos, et quemlibet vestrum, nostra regia maiestas, hactenus decorauit, et insignauit, ac quibus vos, et quemlibet vestrum, in futurum, nostra regia maiestas, decorare, et insignire, ac promouere, et exaltare, de nostre regie maiestatis plenitudine potestatis, et gratie specialis, intendit, Ita quod vos, et quilibet vestrum, in omnibus, et per omnia, fidem, et deuotionem, nobis, et regie nostre maiestati, ac regno nostro, et regie nostre maiestati, ac regno nostro, et regie corone nostre, semper, et in futurum, inuiolabiliter obseruetis, et obseruare debeatis, et teneamini, Ac nobis, et regie nostre maiestati, ac regno nostro, et regie corone nostre, fidelitatem, et deuotionem

Castellanis Capitaneis Burgrabiis Tenutariis preturibus Consulibus Judicibus
et quibuscunq; officialibus et subditis nris ceterisq; universis et singulis
nobilibus Regnicolis terrigenis per et infra Regnum nrum et terras nras
Prussie Pomeranieq; ubilibet constitutis presentibusq; requiren. firmiter iniungimus quatinus
Regalibus Hyarcdamus quatinus prefatos Herthfelt et Cristoforum de Kaystemberg
ac Claram sororem ipor Nicolaum Simonem et Georgium Stanfoff
Nicolaum dicte dezger Hartmum de Vozniss et Nazarum Hesteye eorq;
successores suos ac socios quos sibi duxerint admittendos, cum admittere
et retinere in quercendis humor minerar et Thezauris tam in montibq; q;
in Campis planis Subtus fluminis Currentibus villis alysq; quibuscunq; villis
locis vbi talia inuenire poterint impedire aut turbare nullo modo presumat
Sed ipos in dictis montibus silvis fluminis pratis locisq; omnibus vt ipsorum
humor minerar et metalla cuiuscunq; generis et Nature existant que bona
fortuna et bono ordine inuenire poterint fodere et laborare opportunos
fructus et exercere sine quorumlibet impedimento et arrestacione quorumlibet
fori iudicis et vbi cum fuerit ipos cum agere primum fructus requisiti ab
insultibus et iniuriis quorumlibet hominum protegatis eosq; auxilio et
amicicia fidei prestra velitis memoratos Herthfelt et Cristoforum de Kay-
stemberg ac Clazam sororem ipor Nicolaum Simonem et Georgium
Stanfoff Nicolaum dezger Martinum de Vozniss et Nazarum Hesteye
sororesq; eorum montanistas ad inquisicionem humor nitrorum sive et metallorum
reddere studiosos et promptos ad impendendum pecunias ipor esse
habeat tenore presentium damus et largimur gratiosa prerogativa et libertates
vt quicquid deo crudente fortuna secunda ad aliqua genera metallorum
quatuorcunq; fuerint pervenerint et vltra eorum impensa lucra percipere
et habere incipient et exinde nisa spacium duorum annorum no teneantur
nobis aut ipis officialibus de aliquibus censibus provenientibus fructibus
que ex hmor minerarum et metallor ad nos quolibet spectare debeat
nec teneantur respondere sed ab eis penitus sint liberi absoluti q; lapso
vero duorum annorum spacio vt premissum est a predictis montanistis et
sororibus ipor vtilitatis et fructus pro fisco nro soluti habere debeq; mota
consuetudinem et ritum aliorum montanistarum in alys Regnis hungarie Bohemieq;
existentium Ceterum speciales mandamus vt in predictis fluminibus terrenis
gutibus vbicunq; ipor montana fuerint ad vsum et vtilitatem et la-
borem in montibus arcendas putridas minerar presentibus literas in pfatis
fluminibus et Guzgatibus debent habere Molendinumq; suum Molendinum
vna cu ptinentiis construere edificare poterunt quotcunq; diebus vtilitatis
fuerit absq; hiis presentibus lesionem damnis ipis patentes literas robora
et ligna de silvis et memoribus nris Regalibus extendendi recipiendi
pro edificiis molendinorum domorum Tabernaculorum q; et quotcunq; ha-
beraldos et Gutaras vtilitatis et pro carbonibus fiendum siue
fuerit faciendis seu emendis absq; aliqua solucione Venationibq; ferarum et
auiumquorum in prefatis silvis nris pro vsu et victu suis exercere et facere
vniuersa Jura omnino in prefatis Regnis hungarie Bohemie et alys Regnis
Regalibus dum tenta et observata profuit Herthfelt et eorum heredibus ipsum
et sorori quos ipis adunxerint ad exercend labores et quoscunq; humor
Thezaurios subterraneos, tanto promptius nisi prestabunt quanto

Sc̃pa nos ſenſerint prerogatiuis condonatis vobis omnibus et ſingulis
Regni nr palatinis Caſtellanis Capitaneis Camerariis Burgrabiis Iudicibus
Camerariis Comitibus Ceteriſq dignitariis et officialibus quibuscunq
et ayandatinis diſtricte precipimus ne quiſquam vrum audeat prefatas
ayontamſtas nros ſeu eorū laboratores et familiares vporum pro omnibus
cauſis occaſione laborum monetarum contractus quoscunq contingentibus ad
miſtranda quarumcunq̃ perſonarū Citare Iudicare vel quouismodo alio
ſententiare preſumatis niſi tm vm a nobis litterataria habueritis aut
alter vrum habuerit commiſſionem auctoritatem nram Si aut aliquis vrum
contra talem nram inhibitionem contumaciter facere preſumpſerit extunc
illa omnia que contra easdem montamſtas per vos vel aliquem vrum
in Iudicio vel extra Iudicium facta fuerint taxamus annullamus
et ad irritum deducimus pribus Si aut aliquis de altero ipoz vel
omnibus se ſenſerit grauatum aut quocunq̃ modo et aliquid actionis ſibi
competere cum eis de illo vel illis non niſi coram aye nre aut nre
commiſerimus audiamus illud vrum conquerator et iuxte expectetur Inſuper
predictos ayontamſtas nros heredes eorum et ſonos in omnibus ritibus
conditionibus Iuribus modis et conſuetudinibus quibus alii montium
queſtores et foſſores metallorū in ceteris Regnis Hungarie et Boheme
de franchiis gaudere ſolite ſunt et conſueuerunt conſeruabimus et obſeruare
volumus In cuius rei teſtimonium ſigillum nrum pribus eſt ſubappenſum
Datum Nisbrzeſcze die dominica Inuocauit Anno dñi 1427 Regni nri
anno octo pribus vero et Reuerendi Iohannis de Caſſo Ecclie Cracouien
et Regnipolonie nri Cancellarii Iohannis Rapſtenſtein de Tanczyn Ecclie nre
Agriopolen Iohannis de Sprowa Vexilliferi Sandomirien et Capitaneo
opoczien Iohannis de Oſſwyanczim Sacre Theologie profeſſoris Canonico
Cracouien et prothonotarii nri Iacobo de Brzezie Secretario nro
de Vrziemye Stanislao Lanczicien Iohannis de Brzezie et Stanislao de
Miſlanow Theſaurario Cracouien nris Aliisq quamplurimis fidedignis ad
premiſſa teſtibus datum per manus cuſtodis Venerabilis Iohannis de Caſſo
Ecclie Brzezien et Regnipolonie Cancellarii Smercz nobis dilecti

Alexander ꝛr Significamus ꝛr Quia attenden[tes] prouidu[m] Jacobu[m] dmn[u]m[u]m
Cuem pilznen non prodigalitat[em] et obligu[r]ie sed aduers[us] fortun[a]m statu[m]
ymo ver[us] et Thesaurarios terras meas Russie moaden[sem] vbi tu[n]c ag[e]rabitur
mtr[a]cebat et Crassatorib[us] viar[um] cum tabis non parcu[m] pr[e]cij de denar[ios]
redemti amm miser spoliatibus m bonis suis dereuisse propterea p[re]sertim
vero dum superioribus annis ad nudnas Cross[en]s venisset per vocaginim
ignis in omnibus suis mobilibus tabis dampna passus est sic q[uo]d vix tu
solus vnus pelliculam ignis euaserat nomina debita apud ex[t]os creditores
contrax[er]at que non modicis solueret Vt accepimus velit dmin[u]s ali
quantulas indulgias pro vlterioribus transib[us] et satis obtinere posset Sub
quibus et ad presentis fortune statum et ad veriorem cognitionem deremens
aut num vos creditoribus pro eisdem debitis se componeret aut illos q[uo]d
debet exoneret Pronde nos rationem consideracionis hic nobiscum existentium
p[re]dictorum pro eodem Jacobo petentes dignemini sibi de speciali gra libera
litate et auctoritate Regijs meis libertatem et Salvum Conductu[m] Regium
ymo hinc ad vnum ann[u]m duraturum dandi et largiendi duraq[ue] damnaq[ue]
et largimur petitas libertat[em] ac exemcion[em] eiusdem Jacobi ab om[n]i impetition[e]
creditor[um] suor[um] omiq[ue] Jurisdictione et plate vestrar[um] Judicior[um] subtrahendi
Sententiarum diuulgandi ordinacionem extraordinacionemq[ue] Regni mei Cete[ro]sq[ue]
subditor[um] meor[um] eiusdem Statib[us] ordinib[us] sexib[us] et condicionib[us] existen[tibus]
eiusdem sic q[uo]d nullatenus p[re]fatum Jacobum aliq[uo]s quoscumq[ue] debi
tores eius ex quacumq[ue] causa contractus ad instantia eiusdem Judicare
arrestare seu detinere poterunt aut debeant Quocirca vobis oibz
et singulis patens Castellanis Capitaneis Judicibus Subdubdubz
vic Capitaneis Burgrabijs p[re]consulibus Consulibus Ducatib[us]
alijsq[ue] subditis meis tenore p[re]sentium in Regno meo constitutis p[re]cipiendo
requirim[us] firmiter iniungendo et hab[er]e volumus quatinus eiusdem Jacobum
libertatem ad instantia alicuius pro quibuscumq[ue] debitis nullatenus
arrestetis aut detineatis Sed eum vt pleni libertate et emunitate mei
status consistentis et conseruetis nullatenus hinc vsq[ue] ad vnum annum
duraturum aliq[uo]d non facturi pro gra mea Harum quibus Sigillum meum
est subimpressum testimonio Datum in Brzesczie Lythuanie
feria quinta ante Dominicam Palmarum Anno dni 1497

Inserto Derbaro

Alexander ꝛc. Significamus tenor presen quibus expedit vniversis, quia propt fidelia seruitia Venlis Johannis Canoperzki, prepositi Marienburgen Notarii nri que nob et prepositus nris fideliter fidelr impendere noscuerit. debent quadraginta flore renenses per eundem Johannem. Apud famosu Renoldu feltstede Cive nrum Gdanten. tenutarin Derstbonien. totaliter mitessim. ac reste quadraginta flore monete et numi to modo in tris nris prussie terrete. in et sup bonis nris Derstboren. tenute sue eid Renoldo et suis posteris suis successoribq; nris scribedn dixemus, et mandamus pdtis, q ipsum Renoldu et Legittos successores bona nra pfata Derschoren. mixta vim et tenore trarn originalin, sup bona prefata habitarn, tenen haben et possiden, usq ad pfatos quadraginta flore. ac alia nra mandata in exede bonis nris recepturis solutom. qua forta possessio pfatorum bonorum nob nus et successores nros redibit et devolvet pleno iure sublatis nris scriptis hanc q[uo]d de Dat Brest feria qrta festi sti Gregorii Anno 1405

Papow

Alexander ꝛc Significamus q[uo]d quia ammeter petitionibq Renoren in thro pris domi Nicolai Epi Culmen, eid bona nra. papow in tris prussie sitt de manibq bonos fratris Esken Cives Thoronien, et fratrn et sororn eius successorn famosi olim Ossman Esteben omnz aliorn eorn bonorn tenutariorn experta diligenta

et tempertinus predictis citra tamen augmentu summarum
in eisdē bonis iuste et legitime imperpetuum p ipsum dñm
Nicolaum Epm̄ et successores ipius inyta vim et
tenore hrārum originalium sup ipis bonis iuste data
rū tenen. et possiden pacifice esse ad et tempora p nos
et successores nros futuros. Qua facta possessio earundē
bonorū ad nos tande successoresq nros redibit et revertetur, plenū imre. salvis tamen iurib nris et remanebit
ibq Harū q̄b Dat in Brzesze Litwanie feria sexta
an Ramispalmarum Anno q̄ sup.

Constitucia

Alexander dei gra Sigismundus eadē Rex constitutis personaliter coram
nobis Generosis pannis Jaskerski, Jannussius Drezgerowski, Petrus Wrzaszth
et Ioannes Druzek Cancellarius nr̄i polonie ex una et Ioannes alias Iwan Pogarzyc Iwan Gnezdowicz Kyrzdey Iwandowicz Bohdan Chobrnicz Cancellarius nr̄i Lithwanicales Consiliarii nr̄i fideles dilecti partibus ab altera
pacem insuper acceptarū et tante eandem arbitri amicabiles q̄s compositores palam et publice Recognoverunt quia controversiam que inter Dñm
Andream Sendiwogiwicz ad Magdeburgen et Nobilem Nicolaū Hrzek ad
Regni pertinentes subditos nros occasione retroacte immanis homicidii illata
cum quibusdem aliis fuit complanandi sopiendi et definiendi
talem q̄ inter eosdem partes controversiam fecerunt prout sequitur Quia
prefatus dns Sendiwogiwicz astrowski eos Kmethones quos hūt apud
se predicto Hrzek de pagamiskij prosequi debet eisdem Hrzekom
post conductū passe in tribus hebdomadis Item pro violencia ipsius
dñm Hrzekonem afferebat decem bones decem florenos et
unū eqlem qui tres stragenas extimat enim in tribus hebdomadis
posse conductum passe debet hic Item pro controversia que inter ipos

ores ꝓuatorum Nellesmorum et Agrozn orte sunt et in quibus
ep̃c dnc ꝓfato hmck nunciatur debent ꝯmissarij ꝓpetis pez nos
deputatj dnos de Zigno et dnos et Magnodmatn qui ad loca ꝑdictoz
bonoz personaliz descendẽs ad quod nostrum fuerit ꝓbatis ꝓuatis
deuzment Ite quia dnc ꝓfatus asserit quod nulla de bonis eius
fuisset in bona ꝑdicti hmck prgeualij pro qua homines eiusdem
hmck de mandato ep̃i debent mzaz quia eidem dnulla ad
bona eius inchil important quo nostrabitur Ite idem hmck
debet imbezi suo prouratorij de Nathezza ꝓstud Juramentum
in hanc vim quod dne nubizes quas ep̃c dnc asserit in ꝑdictis
hmckonis bona fuisse nõ sunt nec fuerunt manentes in dicta villa
quo satis nostrabitur que omnia et singula premissa partes ꝓfate
debent firmiter et inbolabiliter tenere adimplere ac sibi inuicem satis
facere sub vadio Mille florenoz Jexagenaz Si aut aliqua parcium
ꝓfatarum tenere adimplere ꝛ noluerit extunc in ꝓmo termino bi in
precmptorio statuto debet pars vera regia Maiestate a suo Juri
terreni recedendo ac emptam emendi vadio satisfacere teneatur
nullomõ fen quomõ quesito colore terminum differre aut pro eodem
vadio tenere Cumq mediatas partis hanc concordiam teneri Alteza
vero mediatas arbitrj debeatur Nos utrq nõ solum ad hanc huiusmodi
concordiã recognitionem ꝓfatorum arbitrorum sed eciam partibus ꝓs
dictis dnc Andree Sendulkouicz et Nicolao hmck presentibus coram
nobis comparentibus et in ipam concordiam singula ꝛ ꝓfata
in mem consentientibus eam compositionem et concordiam appro
bamꝰ et approbamus Cupim firmam et firmam decernentes et
perpetuo valituram tenore pnm mandt Dat in Brzes
zie feria quinta ꝓxima ad dominam Palmarum Anno
dom Millõ quingẽtõ quinto

Ex

In nomine domini Amen. Ad perpetuam rei memoriam decet et ymbigimus constitucionibus perpetuo duraturis sine memoriam vetustate seu pro tempore gestarum rerum seu actorum series in se continuis conservent auctoritas principum literarum testimonia debet mediante ipsarum et rerum gestarum memoriale adhibito quatenus debite ordinet et deveniat ad posteritatis successiones ideo constare sempiterno Pronude Nos Alexander Rex Polonie Magnusdux Lituanie Russie Prussie Samogithie etc dominus et heres etc Significamus tenore Magnifici Nicolai Radzywyllowycz palatini Vilnensis Cancellarii et Magnudnatis nostri Quod nobis dilecti petitis porrecta sunt hodierna littera bona curias et hereditates nonnulla etiam nullas injuste fraudata et usurpatas a nobis et donarent nostris Reliquas vero et Reliquas curias olim Magnatibus antecessoribus ejusdem aliisque personis acquisita et rursus quod possessionis partim habuerunt sed in eventum sue et liberorum successorum et suorum fidelium indubitanter pertinet ea pro nostra auctoritate Regia alias donatis confirmari roborari et perhennari que quidem bona hereditarie et curias nominatim descripsit usurpatas per dictum Nicolaum Radzywyl nostri nostri per olim Magnudnum Lithwanie petitas sibi successoribus et suis donari Item Antonium Radzywyl olim patris sui et donationem olim Nicolai Radzywyl curiam et Dworzecz Zenymi opidum et curiam Akmenidonys Sonowithki et dworzecz Woyssalitzki per ipsum a nobis petitas per remunerationem bonorum acquisita Item Bugi curiam et dworzecz Rawonij Czerwonibikenski Item Nuchnidunczi curiam et dworzecz Skenduczski que genus suum Frothko apud homines nostros Vtenskyech emit Nos quoque post mortem genitoris Nostri et successorum suorum curias ipsum alias dworzecz dedimus adeam et dworzecz deam homines terras Vtenen curiam et alias dworzecz Jarobelitzki in districtu Merecen. et Lipsko Bobrek et Czeremis exemptos tributarios nostros addidimus Itaque nos considerate Nicolai fidelium liberorum et suis fidelibus successoribus nobis antecessoribus et suis olim patris sui et donationes nostri olim Alexandri facta confirmant post mortem olim Bartholomei patrui sui Item Lyptnicki

[illegible] donationibus ꝑ ꝓdecessoribus progenitoribus communibus
aut modis alijs habitas et habita in genere quod tempore esse ꝛ̄ñerent
ꝑ dictum Nicolaum palatinum possessione pacifica pro vtilitate
mansionis dominij sui et vsus de Opatouiecz et suorum ad hereditatem
omnia et singula bona hereditaria (ꝛ̄ea et tributarios subiectos et subditos
subditas denuo pro donationem faciendam prout dicto eidem bona
hereditaria ꝛ̄ea et tributarios subiectos et subiectos eidem Nicolao palatino
dictum liberis et successoribus suis vtrisq; faciendum et donandum
prout confirmamus et dicto damus et donamus pactibus in perpetuum
dictum per ipsum Nicolaum et liberos et successores eius vtrosq; bona
hereditaria (ꝛ̄ea et tributarios subiectos ad omnibus et singulis ꝗ agris
cultis et multis nondum Molendinis castrorum venationibus Mellis
pecuniarijs et mansionum tributis ad alijs ꝗ debitis vtilitatibus pro
ventibus et pertinentijs ac ad eum Jure dominio et proprietate nichil
nobis successoribus ꝗ nr̄is ꝛ̄eris dominij et proprietatis in eisdem
bonis reservando eta late longe prout olim predecessores ipsius Ni
colay et solus ipse Nicolaus tenuerunt habuerunt et possederunt tenuit ꝗ
habuit et possidere conservent tenendum habendum et possidendum
vtendum commutandum assignandum inscribendum alienandum
et ad suam successorum ꝗ suorum vtilitatem commutandi et breuiplanetur
prout sibi suis ꝗ successoribus videbitur expedire committendi Ita
confirmamus et donationem nr̄am omnia ꝗ et singula subiectos dictum
nunc tenor presentium valitura in perpetuum In cuius rei testimonium
sigillum nr̄um publicum presentibus est appensum Actum et Datum in Bzezyn
Letwanie feria sexta proxima ante dominicam palmarum Anno
domini Millesimo quingentesimo quinto Regni nr̄i anno Rege Sigismundo
ibidem Regnante in Xpo pre Magnificis et Generosis dno Nicolao
Sieninski Ego Andrzeiem Nicolao Radzyłowski palatino troczen Sta
lowski Capitaneo Samogitie Michaele Lwowski Magni
ducatus Cancellario nr̄o Marszałko Grozgio pagorzeyski tenutario in Mereczu
Stanislao Hlebowski palatino polocen Stanislao Pacz[illegible]owski
Marszałko Alberto gastoldi perpetuis Magni ducatus Lithuanie
Aliis ꝗ ꝗ multis consiliarijs et familiaribus nr̄is ad premissa vo
catis fidelibus nr̄is dilectis

Zapolye

Alexander &c Significam⁹ &c Quia constitutus coram nobis personaliter
Magnificus Alexander de Chrzidowa Zeleta Magnifici olim Nicolay de
Tanczin palatini Russie publice recognouit Quia Nobili Andree
Chamycz Ducentas et quinquaginta marcas monete et mensure
in Regno nro currentis in bonis mis regalibus videl villa Zapole
ad Castrum nrum Sandeczense Lubowniam tenute ipsius pertinente
Item in quadam parte agri ab eadem Zapole ~~molendinum agente~~ usque ad
viam dictam Schayka per rampum Sandeczka rivulum prozkarth
Item in pratis que a silua Sandeczke incipiunt et agrix oppidi Lubom-
ka confiniant Item in molendino aquatico ad eandem Zapole pertinente
in bozca sito Item in Orzeo Joannis in dicta Zapole molendinum agente
et successoribus suis qui Joannes &c Castro Lubomka sexmina impendere
consueuit Ad rationem summe pecuniarum prefate Alexandre pro dicto
olim palatino in eisdem et aliis bonis mis racione dotis et dotalicii
suorum recognitarum mesepius et recognitat mesebit &c et recognitat
Consensu eiusdem nro qui dampnis patribus Ita tn quod ego summa
ducentarum et quinquaginta marcarum nr̃arum sit maior summa
bis mis mste mesepte dicendum per ipm Chamycz et ipius heredes
successores scripta bona mod mpta bim tenore et effectu originalium
mesepcionum dicte olim palatino et Alexandre rebate eius ipse
cum antecessoribus desup mste datarum tuendum habendum possidendum
et defendendum pacifice tamdiu donec prefato Andree
et successoribus eius hmodi ducente et quinquaginta marce simul
et integre persolucrentur Quo facto possessio eorundem bonorum
nrorum ad predictum Alexandrum predictum palatinum et eius
successores si ipa vel ipi redimerent vel ad eos et successores
eius si nos aut successores nri bona apud Lubomka redimere
minus voluerimus pleno iure sibimet nris salnis remanentibus
harum quibus Sigillum &c Dat in Bzezesziz die Dominico pal-
marum Anno dom̃i Millesimoquingentesimoquinto

Knor obligat telom Lublinen - A. Schadurka

in Nostra

Alexander &c Cracouie &c Quia constitutus coram nobis procurator Joannis Cruz Civis Lublinen Recognouit quia Nobis Andree Sadurska Civi Lublinen Septingentos florenos Renanales Quingentos in auro et ducentos in moneta per medias Cregeud medioru grossoru mutui debiti per ipm Joannem Cruz apud eundem Andream contracti in et sup suis primis pecuniaru ac florenoru per nos eid Joanni Cruz in et sup theloneo Lublinen assignator de consensu nro que damna putabus assignet et putabus nisi bit Quadrem medietat possessionis tocius theloneu predicti Lublinen quod tenet sic ut illud a nobis assignatum habet eidem Andree et suis heredibus successoribus eidem mediante consensu nro putabus concesso vendito nobis tradit et expresse dedit assignauit et resignat pro ipm Andream et suos successores pdictam theloneu medietatem mutua tenore assignationis ozignatis per nos eidem Cruz ad illud theloneu date tenore eandem quousq ipi Andree et ejus successoribus pdicti Septingenti flareni essent soluti qui si per nos aut successores nros soluentur possessio dicte medietatis theloneu ad nos et successores nros deuol uetur Si aut idem Cruz aut sui successores eosdem septingentos florenos soluerint tu ad eum et successores suos dicta medietas theloneu redibit Quam tu altera medietate tenebit quousq; simile permutatu seu florenoru per nos aut successores nros eidem Cruz in theloneo ipo assignate soluti essent Quibus omnibus per nos et successores nros solue assignatis theloneu pdicti ad nos deuoluetur pleno iure Juribus nostris remanentibus semp salvis Harum &c Dat in Cracouia Anno dni Millo cccc nono

Cracouie Franciscus Hospitalis

In nomine dni amen Ad perpetua rei memoria Regia et omnis progenitas in rebus sub tempore coram gestis tantum auctoritatis vinculum necessariu Vt quicquid per eos aut per olim maiores sue diocesis sanxerit fierent sue tra pris vestibus regenau miserabilmq personaru aut pia diuinis cultus augmento erogatum Ad memoria posteroru ne labatur aut oblivioni constitutis confundi possit in futuru opere precium esse consuunt presentium minimie tarum ~~confirmet~~ roborari Quamde nos Alexander dei gra Rex polonie Magnus dux Lythuanie Russie Prussie Samogitieq dominus et heres &c Significamus Quia postquam annis superioribus huius

Magnoduratu nro. sl̃iter presidẽ, nr̃o tue Regie hyber̃ diadema
patrimm̃ de certa sciencia nra ac de consensu et Consilio consiliarioz
horoz eiusdem ducatus vniversos iudeos Lythvania inhabitantes ab co-
epo Magnoduratu prosapp̃reamus tunc q̃ Iudei sc̃te et area Sy-
nagoga in ipo oppido nro Brzesten, et in platea ditoru Iudeoz consistẽte
in hospitali Catholico et Ecclia Ecclie sc̃tispus demo erigendis deputa-
remus. Tamen dum post hec do volenti optimo pena consequimur
imperia Consiliar̃ eorundẽ consiliarioz nroz Lythvoame persuasi,
Ecclesiosos Iudeos quos am presumpseramus ad gram revocamus Ubiq; domos et
areas priores resumere videmus prepeditos edificia hospitalos predicti
et ea vero, que iam in parte pro Ecclia dicti sp̃us constructa non in ppetuata
nec consecrata fuere, et ea que construenda essent, nitre domos et areas
Iudeorum hr̃ in Brzesciu non posse absq; scandalo et irreuerentia diuina officia
ibidem celebrari, nec ipsos vicinitatibus et domibus Iudeorum
circum circa hospitale erigendi, emarginationibus hr̃ Ecclie ipa in honore dicti sp̃us
dedicande prefiniantur, Locumq; ille perfida Iudeorum obstinantie
contaminetur, sed hoc debitus honos et reuerentia, pro eis qui ad pia christiane
professionis norma Deo famulari ibi vocati sunt, non solum creatori saluato-
ri q; nro, sed et cibus eius sanctis et exhibeatur, et ornatus reuerentie
diuine adimatur, itaq; condignum votis foret melioraz, tam in re diuina
quam in dicto hospitali predicti, qd ibidẽ actissimi habent fidem Iesum et Ecclia
declaramus, et pietate regia nra & Consilioq; Consiliarioz nostrorum et presertim
spiritualium Iudeis ac diuine pagine studia habentium personaru quibus in
primis, et de re diuina, et pro cultoribus melioris hospitalis predicti ac ecclie
subiecta consideramus remedio, decreuimus omnem dictum ac edificia quoz
et pro Ecclia Sc̃tispus, et pro regum pauperu, residentiaq; presbiteri fundati
minime tacta fuere abiudicatis, Locumq; illud hospitale demo hr̃ in
Brzesciu erigendi de platea Iudeor, et de illo dictisso loco arce Synagoge
ipoz versus Ecclam et Monasterium Ecclie Sc̃te Crucis in arcubus
oppidi antiqui nri transferendi, transferimusq; pariter, propterea quoz
alium situm et locum magis accepta ampliorem amenioremq; liberiore et illa
contraria vicinitate accommodatiorem aut magis, sed inter scholasticos situs
ta q; est ei conuenissimi pro dicto hospitali et Ecclia Sc̃tispus, demo
in dicto oppido nro Brzesciu erigendi dando, donando, damusq; pariter
damus quit et donam eidem hospitali ppetuo omnes et singulas arcas tras
et subiectoz nroz, terramq; vniuersam illa inter, quam interius inter viam
communem de Brzesciu versus Byelsko per pontem magnum durante ex vna
et Cimiterium Monasterij, seu Ecclie predicte Sc̃te Crucis ex alia partibus
in latitudinem, Et in inter aliam viam que ducit ad predictu Monasterium
de oppido Ivonia, et inter fluuios seu riuulos per sona et per prata
ad pontem illum magnum deuurrentes ex altera parte, et longitu-
dinem constituunt et constituit, Quem latum totum omnemq; illam terram
in situ ac longitudine et latitudine suprascripta, eidem hospitali et Ecclie Sc̃te
Crucis irrenocabili ac perpetua donatione damus et largimur tenore
presentiu medẽ imperpetuum, decernen predictum terre et arcaru situm
et terminos ad Ecclias ipas Sc̃tispus ac hospitalesq; pauperu inpe-
rorum et miserabilium personaru, romana fidei et obedientia ysistentiu

predicte per tpm pro tpe existente exigi et alia que ad consummandū illud hospitale pertinere noscuntur fieri procurabit et pauzare debebit tenens quibus pro tpe fuerit bona mobilia dantes facultatē adhibita arte ordinaria extractiua ad dcenda omnia ac omnia ad victum pauperū et ſcōs pretēnia ordinandi et constituendi ac de proventibus et vtilitatibus ad hospitale pertinentibus competens dimittat aut vti et quibus ſcōs tributatur reliqua vero omnia ad alimenta pauperū ſuppetentia Que omnia et singula ꝓmissa premissorumque effectum roborare et stabilire et declarare ꝓmissa mihi ac pretū roborē esse volens

Dat in Brzeziye Lythwaniae feria quinta post dominicam Judica proxima Anno dñi [illegible] Regni vero mei Anno [illegible]

Alexander de Signismundis de Z dum in primis hec vera nobis et homagialis meis orta fuisset controuersia infrascripta inter Nobiles dominum de Clozow Nobilem olim Stanislai de Czyrsko relicta ex vna et Jacobum Czirskij tanquam Tutorem Johannis Barbare Katherine annę et Elizabeth predicti olim Stanislai de Czyrskij declaratas de Czyrsko liberorum ꝑtibus exoriri bonorum mobilium et immobilium pro morte eiusdem olim Stanislai Czyrskij decedentis. Sue quia domina ꝑta relicta seu dotalicia allegabat inquirendo. quatenus ipse Tutor Jacobus Czyrski heredes suos tutorio nomine de omnibus bonis pro morte eius olim sui agnati eam exclusisset et possessionem de possessione sortis in Czyrsko, qua sortes de primis triginta agrorum dotis per ipsam domicilia ad olim Stanislaum agnatum importare videntur olim Stanislaus agnatus suus emit, in qua et in omnibus aliis bonis Mazouie sue ipsa manserit, cum mazouie vsque ad ultimum vite mazouie predicti propter quod ipsa domina petit per nos se conseruari in eorundem omnium bonorum possessione tanquam dotalitiali iure. et eo quia in eis est pro morte Mazouie ducatus. Ex aduerso vero Jacobus Czyrski, quibus contrarium allegaret, videlicet quod vtraque pars exhibita presentium vtrius probis et fidedignis Nobilibus allegatorum, animo dicte domine nobis vera esse in prima dicti tutoris approbatibus et consilio consiliariorum nostrorum huiusmodi decreto inter eos pronunciamus, quod ipsa relicta quamdiu in viduali statu permanebit tantum habeat sortes bonorum sortes pro premissis per eam ad ipsum olim Stanislaum agnatum importatis emptam libere et pacifice habitura erat, qua re [illegible] per ipsam ad omnibus fundis et prouentibus ad eandem sortem pertinentibus prout eam olim agnatus suus emit et tenuit tenendi et possidendi [illegible] viduali sede permanebit. Si vero altera agnata impetrat existente predicti olim Stanislai de Czyrsko vel liberos Jacobus eorum tutor dando pignora non vult diuturnat tuebitur agnatas ante dictam sortem in Czyrsko de manibus eius ante tanquam dotalitiales redimet. Ipsa quoque domina recepto a pignoribus vel eorum tutore eius

tradetur ayazzab / sortem eam puerib assignabit et dimittet eum omni iure absq
quamb controuersia Totum aut bona mobilia attinet / hec pq morte eius olim
Stanislai tutor predictus quoq pecora armenta tradetur Strophas quoq Caprab
vna ouem duab annab et nouem Salmas de omnibus eius olim Stanislai
deductis mobilibus bonis percepit / hy nob ad vltimum puerorz respectu habendo
diuisarpat vnal vacca duab ouib duab Caprab ame adiudicamus per eosd
puerob vel eoz tutore sib dandas reliqua vero bona omia mobilia et im
mobilia vp libere post eiusd olim Stanislai Czyzki pris vor ure patrue
successionis Comuni tenebunt et possidebit pacifice absq eius ame impedimeto
vpa et anna alterz maneto despensata reliquis tradetur ayazzab predictis
puerorz et pecudibus ad vtilitatez sua pertinentib vbiber annuetur. Quodquid
decretu istim sub pena sue vadia aduersus ayazzaf a partibus utrisq seruari
et adimpleri volum et decernim / Cuius in testimoniu Sigillum meum est
sib appensum Dat in lukaro feria quinta ante diem Omnium Sanctorum / 1505 /

Confirmatio Gramiczium inter bona Regalia lukow et exvna et hereditaria lazij certorum Nobilium partibus ex altera

Alexander &c Significamus &c Quo pro parte Nobilium Laurencij Jamissij andree
Stanislai Bernardi et aliorum coheredum de Lazij &c nr̃as scripta Sigillata &c or
dinarium Commissarios per nos antehac deputatos obsequiate decretu et diffinitos
differencie et gradiuersa orta inter certos dictos nobiles inter bona nra Regalia
vrzt appellata Lukowo et Campum krazinga exvna et ipsos lazij hereditaria
scriptos Nobilium partibus ab altera orta per eosd Commissarios latum et
latam in se continetes / erant coram nobis exhibita / cum hac petitum vt illadicta
eadem approbare confirmare et ratificare dignaremur. Quarz sequitur et tenor
Vincentius de Bastkowicz Dobeslaus de Myslow Subiudex Lukouien Stanislaus de
kazanowo et Michael de Laszczicza Judices Commissarij per Serenissimum principem
et dom dominum Alexandrum dei gra Regem Polonie Magnum ducem Lithuanie
Russie Prussieq &c dominum et heredem dom nrum gratissimum partibus infra
scriptis dati et deputati / Significamus tenore presencium vniuersis et singulis
partibus et futuris hoc nr̃m habituris / Quod nos cupientes debitis
terminum et habuimus in mandatis a sua ipsius Serenissima maiestate Regia
quibus captato die certo et loco ad locum gramiczy inter bona ipsius Regalia
vrzt appellata Lukowo et campum krazinga ab vna / et villa Sancti
dictam Lazij Nobilium Laurencij Jamissij andree Stanislai Bernardi et aliorum
coheredum dicte ville partibus ab altera / descendissemus Ibique hos gramiczy
predictos vapulos et signa vt in tres olim Ducis Johannis Cracouiensis de
lazerchow dicteq terre Nublinen / ac dictum Lukowien limites descripta
et bene examinatos / et eisd terminis vtriusq partibus vrzt limitatos
certis et prauisis ac dictorum Regalium predictarum vt vna
Nobilium de Lazij partibus ab altera differencijs et dissensionibus
omnq ortorum ac dictorum inter vtrasq partes eadem ratione
prout ex Commissione sue acta / et diuersis certis eorum in eadem contentis
inserto lang tenebatur / Cuius tenor sequitur et sequitur sic
Magna Rex polonie cognitus Lithuanie

Thomas Vincencius de Kosd Judex Dobeslaw & ayssdem Subiudex Lukomien Stanislaus
de Cazanow et ayschach de Leszczinka Judex Castren Lukomien fidelibus dilectis
Cram Regiae Cmtis fidelis dilectis. Cum nuper exposita nobis fuisset in querela
per Nobilem Lucam Ryskowskij factorem et procuratorem ayssdictorum nrorum Regalium
Dj Nobilis Laurencium Jamussium Andream Stanislaj et Bernardum, reliquosq eorum
consortes de Lazij, certa ayssdictia vnq hide in Borza bonorum nrorum Regalium
in tenuta Lukowien sitta, iniuste iniuste et irrationabiliter occupasse et occupassent, alias Ogniskij ad inq
quesita ipos Nobiles ad nri hit presens citari mandauerat, quibus in termino compa
rentibus dedimus et deputauimus vtriusq partium Judices Cmtis nre Regalis Vigt Thomas
Johannes Jordan Castellanum Biecen. et Stanislaum Lanckoronskij de Brzezie, quinquidz
Judices nri, ex literali Commissione nra mutuis partium postmodum ac responsis auditis, te
nuitis eisdem partibus literaliter, qd nobis pcra in scriptis reportarunt sic Vigt
premit Nobilis Lucas Ryskowskij procur ayssdictorum Regalium citari procurauerat
hyr in Lublin ad actus Regios Nobiles Laurencium Jamussium Andream Bernhardi
Stanislaui, reliquosq Nobiles heredes de Lazij, pro eo, quia ipi in dampnis et
detrimentis in Borziis Regalibus per Campum dictum Krazniiza ayssdictorum pte
destructis esset, alias Ogniskij in termino eod comparuerunt pfati Nobiles Stanislaus
et Bernhardus per se et alios suos ayssdictos nomine eiusdem olim
Johannis Curzopathwa de Lazowskowy terre Lublinen et distrctus Lukomien
Cmtis, sanas salnas integras et quamb suppliciter coram eisdem nobis obtulerunt
in quibus recte gmnes et limites bonorum talium Regalium ipm coram Nobilibus
ex Commissione dicti Serenissimi Regis Polonie Cmtis nris constructis, assecu
tis q eisdem ayssdictorum pro quibus eod idem Lucas Ryskowskij mandauit, fore
inter easdem eorum limites et scopulos vbi scripti Nos tunc Johannes Jordan
et Stanislaus de Brzezie nomine actus Regij arbitri postmodum et responsis
parium deductis, qd actus Regia dti Commissarios Thomas Vigt Vincencium
de Kosd Judices Dobeslaum & ayssdictum Subiudices Lukomien Stanislaum de
Cazanow et ayschachum Leszczinskij Judices Castren Lukomien, qui auctis Regia
Nobilium heredum de Lazij. vnde Nos tenditus vpos pdicti, et in edulis nobis
oblatis decreto et inuocatis illudq exequi et iustum inter partes illas ipas
mutuare cupiens. Vobis supscriptis commissarijs committimus et mandamus, quatenus
aptato die et loco competenti ad predicta loca discendi, citatis partibus vtriusq
ipa loca granitiez, scopulosq et signa, vt in tribus pfati olim Johannis
Curzopathwa Suetzij terre Lublinen et distrctus Lukomien remotalibus et diligenter
examinatis, et eis rationes partibus vtriusq iustum pro eisdem ayssdictis mutuatis
Vicinis pacem fauen, sed solum demum et iustum precatis habeat in quo
Vos ab omnibus obtentibus. Datum in Lublin Sabbato festi Sce Katherine
Anno dni ap̃lici millesimo quingentesimo tercio, Regni vero nri Sexto anno Ito
Vigilius Johannis de Lasske Locum Cmtis et Regni Polonie Cancellarius Eandem
Nos parendo mandatis suis Serietatis ad loca sup nominata discendi, gmnes
et singulos scopulosq tendi et bene examinari simulq et ayssdictorum omnium
notata habentes differen et dissensiones inter sepefatas partes
inuenerant, ac partibus vtriusq auditis et coram nobis comparentibus
mutuo ipis eisdem ayssdictis esse post signa granitiez in bonis hereditariis
villis Lazij prefatorum Nobilium pacta dictumenda tractum sepenotati
Johannis Curzopathwa Suetzij Lublinen Quare tractum granitiem terre
sequutus et est dicis Nos Johannes Curzopathwa de Lazowskowy Suetzij
terre Lublinen et distrctus Lukomien scopulosq terre primis gentis
reperti eorumq et singulis partibus et futuris horum notam hanc

Quo ex Commissione Serenissimi domini Kazimiri primi Regis Magnanimi Lith
wanie &c nobis in scripto sub eius secreti Sigillo porrecta Cum tenore hui
usmodi videlicet quod ob prolixitatem miserere abstinuimus Tenoris tamen
ipsius hoc est Lukowo ex una cum Valle lazij
Nobilium dicti Stanislai et Johannis partibus ex altera separaremus limi
taremus et singulis ac metis Granicalibus abinvicem disiungeremus confi
guraremus ponendo et describendo in Campum et arenosa hereditatem lukowo ex
una et lazij ex altera ac Thuszczrogij ex tertia partibus dictum in volgari
Thuszczlotho primo viam que transit de lukowo in Thuszczrogij Judiciale sedem
in arbore fracta alias Nakolodzije et ipsas gramines inter hereditates prefatas
lukowo et Regalem ex una et lazij Nobilium Stanislai dicti et Johannis partibus
ex altera fuere et signare volens Comparens personaliter Nobilis Jacobus Skrzo
nowszkij Burgrabius lukowien per magnificum dom petrum de Szrzkowim
Regni Polonie Vicecancellarium et Capitaneum lukowien missus conquerebatur dicto
przyporowyadalszy super Nobiles Stanislaum dictum et Johannem heredes de lazij
quod asserent gramices et Jacobus mesteralis terrestris lukowien clamavit
primo sedo et tercio Et ultra sub pena modum et consuetudinem terrestrem
et prefati Nobiles Stanislaus dictus et Johannes comparuerunt Judiciarie volen
attendere et audire iuramentum Capitanei lukowien et suos quos produceret
prefatus ex parte Capitanei produxit has scilicet Nicolaum
Puchmyol Capitaneum ayduszioz chartum primiboy Andream Borkowszkij Jacobum
ipsius germanum Stanislaum Czara paconsules et Floriana Cunas de lukow
cum quibus juravit corporaliter solus et prefati Nobiles Stanislaus dictus et Johannes
consenserunt et admiserunt iuramentum ad eorum recognicionem et Gramicum
ediccionem primo et principaliter stamnis et signanij originalem et angulares Sagittas
de terra erigendo primo aqua alias podlebrodu in dextra parte vie transeuntis
de lukowo in Thuszczrogij inter ipsas hereditates angulares lukowo ex una
et lazij ex alia et Thuszczrogij a terra plenis et ibi mesteralis planta
bat primo sedo et tercio et ultra sub pena, si quis contradiceret et nihil effe
cit Iterum ab eadem gramicie et Scopulo ariali ysti simul transierunt et duxerunt
versus siluam que exiit versus Thuszczlotho et deinde ad Siluam transeun
per eandem alias volneszijmij et ibi fecerunt signanij et fecit Scopulum gramicalem
de terra erigendo iterum ab isto meta Siluam alias Nadolszipo Iterum ab eodem
Scopulo tradiderunt primo eandem diluuz usque versus et montinde et ibi in
rubetha alias vekszczrogijmije signanij et fecit Scopulum generalem de terra
erigendo iterum ab isto Scopulo ierunt per prata ysti per byel vsque montinde
qui iacet inter byelam et inter Gradenburgiam et ibi fecit in eodem mesta
Scopulum de terra erigendo primo quercus Iterum isti seniores ab isto Scopulo
ierunt ad Gradenburgszij per que directe ennitis alias poprzeczkij ierunt per
flumachu dictum kezna ad praticum et ad siluam Grand ibi in isto signanij
Scopulum Et ibij ab isto Scopulo ierunt de praticulo usque versus villam lazij et
ibi fecit Scopulum primo demptam Semitam que vadit de lazij in Lukowo Iterum
ab eodem Scopulo recte ierunt ad quercum et ibi non longe a quercu fecit
et signanij scopulum Iterum ierunt ab eodem scopulo recte ad primos quercus et a
quercu recte per viam alias poprzeczkij que via vadit de lazij in Lukowo
ierunt recte ad quercum arreatam alias pogrzij vojszkij in qua fecit
mestam crucis Iterum ab eodem quercu ierunt recte ad primum
ad mestam crucis Iterum ab eodem primo ierunt per Simon
recte per dimog et Borra ad metas alias dogrzandi et ibi fecit Scopulum mesta
rotundum Iterum ab eodem scopulo ierunt per easdem montes usque
et primum et ibi dimittunt et reamij Scopulum qua ibi erat lapis
primum Iterum ab eodem lapide ierunt per
et prefatus quasi per tres partes lacus alias Jakubowo usque
vojszki ubi comparuit Nobilis Johannes Czelatzko procurator generalis de Sandomiria

[illegible] nobis dñe Zuramarazie stabis et non equitatis vltra hec ram vltra est hereditas mea krazmijza. Nos stetimus et iudiciale fecimus, et prefati Nobiles Stamslaus vrbis et Johannes heredes de lazij fecerut iudiciale ñi prefato Czelathko controuersia. et iterum per nos iam adhuc non bene sam compositarut amicabile. et oram nobis iudiciale sedentibg fecerunt in eodem fenes ambe partes, quorum ipi duxerant firmiter tenere et inuiolabile obseruare. et vbi fecimus vltimu et finalem Scopulum Granitale inter Ciuitatem lukowo ex vna Regalem et lazij ab alia partibus Iterum ab eadem finali et angulari Granitie ipi fenes duxerunt vltra per nemus. et vbi in nemore mistruglas clamabat primo sedo terro et vltra lus greto, si quis vellet contradicere Granitie. et millus contradixit fecimus et suppauimus Scopulum primu granitalem inter Hereditates Crazmijza ipsius Czelathko ex vna et lazij ex altera partibus Iterum ab eod Scopulo uerunt recte usq ad bijal, et vbi pertransiendo bijal fecig Scopulu penes viam, que transit de lukowo in domanijn in ~~in~~ ~~altera parte~~ et vltra uerunt vna eadem domanska et stany duxerut et vbiq uerunt. qd iporum Nobilium Stamslai viti et Johannis heredum de lazij est per viam alb podraga eundo de lukowo in domanijn in sinistra parte, et penes Czelathko eundo eadem via in dextra parte vsq granitie dicti domanijn. Et partes prefate eis consenserut, et admiserut et nos approbauimus et ratificauimus. Quas quidem granitie ipe emb ptes supradicte habebunt recte et inuiolabiliter obseruare sub vinculo Excisionis ayaricie. In cuius rei testimonium quibus sigillum nostrum est appensum testimonio litterarum. Actum et datum in Campo et via que transit ex lukowo in domanijn penes sita de Rogaricemz. Anno domini millesimo quadringentesimo quadragesimo sexto. Presentibus ibidem Stamslao de domaschowenijza Subcillatore nro Johanne de oszepalijn Iudice ayathia de domaschowenijza Subindice quibusdam fidedignis lukowen testibus ad premissa et aliis quamplurimis vera premissa fidedignis. Quibusquidem omnibus sic vt premittitur est veritus examinatis et audientis prefata Materia omni quorum ibi et controuersia agebatur, diligenter et plene Regie aytis Commissioni prefatis Nobilibus heredibus de lazij recto ordine obseruatis et plenius cognitis. prefatoq; Iure pro eisdem recto Iudicium sibimet imposuimus et imponimus. Iudicio quorum mediante. Datum quibus Sigilla nra sunt appensa testimonio litterarum. Actum et datum in Campo nre hereditatis dicti lukowo oppidum bona Regalia. et Campum Czasnijza ab vna et hereditatem lazij ab alia partibus fecia terra p[ro]ra an festu pur[ificacionis] fratrum glose virginis ayarie anno domini millesimo quingentesimo quarto presentibus ibidem Nobilibus Joseph pfonka de Szwijza Jacobo vydlicza de domaschowenijza Stamslao de Jazzoge et aliis quamplurimis fidedignis testibus ad premissa tunc nos attentis premissis tribus esse vnum dictum et sententia in eis contenta meritis fuisse lata, per [illegible] pfonka huius tenoris vnum dictum eadem de verba ad verbum Regis nris approbandi confirmandi et ratificandi duximus approbamus confirmamus et ratificamus datum vt supra Et vt premittitur firmitatis obtinere. Et quoniam quibus sigillum nrum est appensum testimonio tribus datum in lubin in festa pdicta vpo die Scholastice virginis ffabiani et Sebastiani anno domini millesimo quingentesimo quinto Regni vri nri quinto

Confirmacio libertatum ville Jedlna

Alexander &c Significamus &c Quo constitut personalr ora nobis quusq; fmes thomarb et mole ville mre Jedlna exhibitis trib nrisq; scriptis libertatum et cartarb prerogatiuarb in se quitumentibus supplicarunt eab per nos propter maiorem vigorem et certitudinem libertatum in eis scriptarum confirmari et innouari. Quarum sequitur tenor Wladislaus dei gra Rex Polonie Lythuanieq; princeps supremus et Heres Russie &c. Cunctorum quibus expedit memorie commendq; Significamus vniuersos et singulos kmethones et Incolas ville mre Jedlna speciali grana prouenire vt a pressuris et angariis quibus idem plurimi grauati fore dinoscuntur sub mre ayacstatis felici regimine valeant vberius respirare memoratos kmethones et Incolas ville mre Jedlna omb et singulos ab orbg et singulis datoribus contribuentibus exactoribus verturis angariis et precariis et alys quibuscuq; solucionibus et laboribus quibuscunq; nominibg censeantur absolumus et perpetuo liberamus, de mre celsitudinis gracia speciali exclusis dumtaxat causis infrascriptis quarum nobis eamb singulis soluere teneantur ad labores quoq; videlicet agrorum et pratorum nrorum vtpote memoratam villam nram existentia eosdem kmethones vnacta consuetudine ab habita fore volumus obligatos, et dum nos venationis causa ad prefatam villam nram venire contigerit prenotati kmethones et incole ville mre Jedlna zeta nra ad loca venab et deducere et reducere ligna q; pro regalia nostra et alia vbi nre placuerit adducere sint astricti. Premissa sub sigillo nro testimonio trarum. Datum in Jedlna in Crastino beati Thome Apli Anno domini millesimo trecentesimo octuagesimo septimo. Nos itaq; supplicacionibus eorundem kmethonum benigniter annuentes, eas premissatas in omnibus earum clausulis condicionibus et articulis ac toto tenore confirmandas innouandas et ratificandas duximus, ac de speciali gra et scientia regia nris confirmamus innouamus et ratificamus, decernentes eab debite ac perpetue firmitatis robur obtinere. Tenor autem premissarum talis est. Quarum quibus sigillum nrum est subappensum testimonio trarum. Datum in Jedlna die Corporis Christi Anno dni millesimo quingentesimo quinto Regni vero nri anno quarto

Conventiones Radomien que pro Conductu pasche Anno dni 1505 et institute. mscriptiones et acta sequuntur

Moratoria Ire Johannis de Thorvy

Significamus &c. Quia famoso Johanni Szegeszdorff Cive et Aurifabro Thorvi-
ny Lugul vetus nobis exponente, quod illustrissimus Dominus noster Rex de Regis
mandato Lublinen. perfugerit, omnibusque et aliis rebus eundem ipse petunijs
eurum et equis suis per Crassatores curia predatus est, Idem vero pro pen-
nosten. anni proxime preteriti et Idem alterum vice pro pensionibus ejus
sissemi cuiusdam agrorum puta anni festi, sic quod nix solus dicti termini
huic evaserat, quo fit, et exinde nonnulla apud vestros Creditores
debita contraxerit, que libenter, vti accepimus, vellet, dummodo aliquot
tales moras pro veterum suis debitoribus terminis et Rathys obtinere possit
sub quibus et ad quorum fortune status et melioris gubernij prorogationes, aut
omnes ipsius Creditoribus pro eisdem debitis remanere aut illis solvere vel
quod debet, Nunc nos attendentes eum non prodigalitate et obligurie sed
adverse fortune fluctibus minime in bonis suis decrescisse, Vobis de gratia qua
et liberalitate qua erga Regnis nostris libertate et salvum Conductum Regni
nostri hinc ad unius anni decursum &c. ut supra more consueto Cautione
data in Radom sit quinta feria proxima ante Ambrosij 1502 Regni nostri

Decretu pro noblibus de kijethlijn ottonis ville et hereditatis Sannikj

In nomine domini amen. Ad perpetuam rei memoriam. Dignitas regia et si cuncta
inter subditos recte aut equiter gesta omnia pro firmari debeat tamen
ea que per inimicorum determinationem fuerint litteris authenticis sunt
ad perhennem rei geste memoriam communire et debet et consuevit
propterea nos Alexander de supra scripta Rex Polonie &c. significamus &c. Quo
dum cuncta fuisset ita coram nobis controversia inter nobiles Andream
et Sobeslaum germanos fratres de kijethlijn ab una ac presentem
et Consules totamque communitatem opidi nostri Radomscie ortum bonorum
vtpote hereditatis ville Sannikj ex parte predictum kijethlijn ipsam nobilium
et opidanum nunc predictum Radomscie consistentis partibus ab alter
earum possessum nobiles asserebant ipsos per opidanos predictos vio-
lenter ademptam esse easque ipsa Controversia ad nos tandem
sepenumero per querelas deducebatur. nos nunc pro bonis agere nris
ut consuevit et nos post ministeriam ministrare cupiens partes ipsas ad nri
presentiam vocari primum mandauimus vt cum priuilegijs et literis
quorumque ad villam ipsam Sannikj se hec pretenderent, coram nobis
comparuissent vtrumque aduersum cum altera parcium vtpote nobiles
sua producerent priuilegia seque probaturos asseverarent, quia vis possi-
sionis ville illius fuerunt tantisper dum opidanis tam violenter
occupabant Cumque pars altera contrarium allegaret villa esse opidi
nri Radomscie hereditariam seque opidanos illum opidi in possessio
fuisse retinuit pactum et vsus ab ipsis in Curia nra satis audita pars
parcium per sitas et responsis munimenta recepisset et allegationibus vtrius
cum his gestis recepisset sum certum in hac re causa procedendi
nouum decretum, Stabiliuimusque et parte primum in possessione probata
conquerentem probandum id quod asseuerauerat, tam vero quam

cum ad terram remiseramus et vias hās cognoscramus. proba-
tione tandem facta erant p nobles spōrtos exhibite nob tam vive
quā remissarij judicis hūc cum petrono humiliter nos appro-
bauimus decretumq; et robur auctois nre illis apponendo ipsum
quoq; hanc scripturā tenores. Alexander dei gra Rex Polonie
Magnusq; dux Lithuanie Russie Prussieq; dnus et hēs &c Significa
tiōr pūrū quibus expedit vniūsis Quia orta existente differen-
cia inter nobles et prouidos andream et sobeslaum germanos de kijr
thlijn ex vna et opidanos opidi nri Radomskir partibus ex altera
ocasione ville deserte Sanmyki nr opidum Radomskije et villā kijeth-
lijn site. ex qua differencia dicti opidanos de Radomskir hūr ad
pūcam nostri cittauerunt. ad instans nobilium predictorum
et vtrisq; parti mandauerimus bias reposuisse in termino tandē
parte vtraq; comparen et sua pūilegia ac munimenta exhibente
nos p nrōs terrorum judicij cōmissarios in curia nostra ipsis
partibus datorum cognita positione pūilegiorū et ex contextu
pia. auditis parūm propositionibus et responsis decretuq; et decreto
pūnibus. Ct predicti Andreas et sobeslaus fres de kijethlijn debe-
rant coram nobis Castri Cracouien in termino Castren secunda vice post
festum circumcisionis dūni proximum celebrandū nrā cognitionem
super terre Cracouien comprobar Quia ipsi et eorum antecessores
fuerunt in ville predicte possessione ad illud usq; tempus quo ipsi
oppidani de Radomskir eam ipsis vi adimebant. Cuocta tibi Ma-
gnifico Nicolao de Curozwanky palatino Lublinen et Capitaneo
in absencia Vicecapitaneo seu judici Castri Cracouien Mandamus q
tenus. in termino eisdem Castrensibus altera vice post festum circum-
cisionis dūni celebrandi a testibus p eosdem fres de kijethlijn ad
hoc possessionis ville predicte inducendis testimonia alia quatin
in terra ipsa Cracouien de nouo ad probandū possessionem iurisdi
fuerunt. recepta. quibus receptis in acta Castrensia inscribi
mandes Et si nec cognitionem quam terre tunc probauerunt
eosdem fres de kijethlin in possessione eiusdem ville Sanmyki re-
ferens tueriq; et defendas hi vero ipsi fres istud no probauerint
extunc not vā sese postea describas Vt nos extunc id quod
iustum esset decernamus. et tam pro proprietate ville qm pro ap-
pendicijs mandaremus quicquid nre agendi conueniret partibus
alr vgt no frustra p hoc nra data Cracouie die dominico in octauis
sancti thome apli Anno dūi millesimoquingentesimoquinto
Regni q3 nri quinto. Alterius huc vgt judicij commissarij tenor. Nico-
laus de Curozwanki palatinus Lublinen Cracouien et Schidlowien ca-
pitaneus significamus tenor pūtiū quibus recepta nouiter pūtibus
et futuris horum noticiam habitur Cum dilectos Joannem pfecti
judicis nri Castren cōmissarios protunc judicia nra Castrensia Cracou-
dicianter ut ipsius et testium infrascriptorum pūtia Cracouiensis
nissemus quorum et dūnus - dūnus alexander dei gra Rex
dominus noster pōsessionem in causa nobilium andree et sobeslai
vigenarium de kijethlijn fratrum germanorum ad vna et eadem
spectantium opidanorum terre cōmunitatis de Radomskije oppidi nri
ab altera partibus. Coram sua serenitate nup Cracouie in ville
deserte Sanmyki. Vertente per medium ordinem cōmissarie

Scio versus
locum
de Zasske
p. Cracouij

ad litteram discutienda et controverssiam parcium p̃dictarum recepta
per prnam Serenitatem deputatorem allegationibus hinc inde
hinc inde auditis et responsis Ministerialium tandem
reproductis receptis delegerit et remisit. Coram Andrea de
Slaa predicto pro de et super possessione ville p̃dicte incorporate Gun-
uschi faciendum esse jus iudex Castren Gwadien probatorum sta
per ipsi Andream et Dobeslaum ab earum Gidemscriptis ville p̃dicte
Gaschuschi fuerant in possessione pacifica ad hac usq; tempus quo
ipsi oppidani de Radomschic cum ipsis villa violenter adimebat
Prout Laans in decreto ipius Regie maiestatis fit. coram nunc castren
Gwadien p eosdem audrean et dobeslan reproducto et ad acta Ca-
strensia inducto continet. Tandem nobilibus predicte Andrea et
Dobeslao in termio prefixo comparentibus ipsi Andreas et Dobe-
slaus cum testibus sex nobilibus Terrigenis Regni Joannem de Dobije-
gyn. Albto de Gaszkowyge Nicolao de Kobylky. Joannem de Postole
Nicolao de Brzuskozige et Martino de Ogrodnowyge unanimi
corporale p̃stiterunt juxta nuniformia pro de et super p̃dicta possi-
sione ville ipsorum p̃fate Gunuschi et de debuerunt probaverunt
juxta decretum de super latum ipius Regie maiestate prout semp
fuerunt in possessione pacifica ville eiusdē et hereditate Gunuschi
ab antecessoribus suis ad hac usq; tempus. quo villa ipsam pre-
fati oppidani ipsis non nunc aliquo sed violenter adimebant et
pro se usurpabant. Quibus quidem nobilibus Andree et Dobeslao
post literas sufficienter factam probationem. Sententia juridica me-
diante et Regie maiestatis decreti de super lati vigore. predictus Ca-
stren auctor. Eximit ville p̃dicte desolate et hereditate Gunuschi
mutuate penes oppidum Radomschic consistente. pro q̃ tūc materia
questionis vertebatur. omnia possessio patitiaq; et petitoria adiu-
dicatur et est decreta. p judicium Castren. suo irrevocabili tenenda
et habenda. sic prout predicta hereditas in suis metis et gūiciby
est ab antiquo distincta. ipsisq; oppidanis p̃dictis in termio pre-
dicto convocato et prefixo. non comparentibus pro villa eadē et he-
reditate perpetuum imponitur silencium. p judicium. Qui oppidani
p̃dicti. primo secundo. tertio et quarto ex stiphabundanti clamati
tio pervenerunt cui pro p̃fati Andreas et Dobeslaus postularunt
instanter. Qui Castren in eadem possessione ipos Andream et Dobeslaum
suo debent impedire. sub pena Regali q̃tuor decem marcarum. Re
cuius rei testimonium et tucliorem fidem sigillum meum p̃sentibus
est subappensum actum et datum in Castro Gwadien feria secunda
proxima p̃ festum Conuersionis Sancti Pauli Anno domini mille-
simo quingentesimo quinto p̃sentibus ibidē Generosis et Nobilibus
viris Dominis de Charthlinska Gwardianensis. Nicolao de Komolyn
Georio seruo Gwadien Joanne Pyskowski Jacobo Zirnyszki Martino
Thomisławski et Joanne Konojeński et alijs quamplurimis fidedi-
gnis et honore testibus ad premissa. Unde nos quemadmodum
premissa et singula premissa de certis constabat nobis
tunc existentibus nos predicta confirmavimus. sic nunc confirmamus
p̃sentibus scriptum nobilium hominibus ordinati. Has literas
et omnia in eis contenta in omnibus suis punctis clausulis
et clausulis de eta nra sententia et confirmatione (confirmationem nostrum)

+ vera nobis causa

+ p̃ pueros

+ Joannis Lya thalski Gwardiani et petro Gorski tenutario wschowen et na tem

nobissemus hic registrari duximus roboranda confirmãda et approbanda roberamusq confirmamus et approbamus decernentes ro-
robur firmitatis p̃petue obtineat in cuius rei testimoniu sigillum
+ p̃ petrus nrum p̃sentibus est subappensum Datu in Cracouia Vadouicen
generali feria tria proxima p̃ festum Sancti Ambrosij. Anno dñi
millesimo quingentesimo quinto Regni nri anno quito. p̃sentibus re-
verendissimo et Reuerendis in xp̃o patribus dominis Nicolao Ma-
gnificis Venerabilibus et Egregiis Andrea Archiep̃o Gneznen et
primate. Joanne Cracouien. Vincentio Wladislauien et Joanne Pozn
ecclesiarum epis Spithroue de Jarosław Castellano Cracouien. Joanne de
Tarnow Sandomirien Nicolao Chanczina de Lubraniec. Caliscien
petro Nissowski de Mirow Lancicien. Nicolao de Chrzanowice
Lublinen et Joanne de Tarnow kussir. pallatinus Joannes de
Przeranb Siradien. Petro Schastranieg de Przesschowarskala Maz-
slugien Jacobo Osieklucki Woyniczen Castellanis. Joanne de Lassko
ecclie Cracouien et Regni nri Cancellario. Jacobo de Schydlowieg
Thesaurario Regni emisq. Nicolao de Barthumki Custode plocen
et alijs Clerici Stanislaum Scarbimirium nris et alijs
quamplurib⁹ Consiliarijs et Cubicularijs nris fidedignis testibus
ad p̃missa specialiter et fidelibus nris dilectis. Datum p manus
eiusq Venerabilis Joannis de Lassko Regni nri Cancellarij
Anno et die vt supra.

+ Joannes Lyathalsky Cracouien. et petrus Corski tenutarius wschowien et alij

Libertas virginū hedwigis et Catherine ozep a bellica expedicõe vsq; ad tps maritadi

vp

Alexander &c

Significamus tenore p̃sentium &c Quia nouimus Nobilium Virginum hedwigis et katherine filiarum olim nobilis Dobeslai ostes de Zabrzeze peticionibus formatis quarum sexus paupertatis et orphanitatis condicionem attendentes horum intuitu de speciali grã ac scientia Regijs nris de Consilio & Consiliariorum nrorum easd virgines hedwigim et katherinam germanas ab omni Expeditione bellica ex quacunq causa et contra quoscunq hostes Regni nri mittenda et mittenda quã de bonis quorumcunq in opido nostro Bejalyã in Terra Cracouien sito debent tenentur & sito abstinendum exemimus et liberamq duximus Absolumus & eximimus et Liberamus p̃fatas tamdiu quãdiu vtraq illarum marito non impleuerit quarum vtriusq earum ad ipsam Expeditionem bellicam volumus esse obligatum Quocirca vobis omnibus et singulis dignitariis et officialibus Regni nri p̃sentes firmiter Cracouien bellice Expeditionis p̃sidentibus Mandamus quatenus p̃fatas duas virgines occasione huiusmodi Expeditionis bellice non molestetis nec molestari permittatis vsq; quo maritis fuerint copulate Nec non tutor p̃fatarum virginum Conventus gnalis Radomien feria sexta ante Thome Anno Dñi

Arnoldus de franeza castellan? Culmen a cautione fideiussoria liberatus

Alexander rc

Significamus rc & dum diebus proxime preteritis superioribus Gnr̃osus Arnoldus de franza castellanus Culmen̄ in terris nostris Prusie per Magnificum Ambrosium de pumpew palatinū Siradien et capitaneū Mariemborgen primū ex voto subditorū nostrorum prusie captus postea ad mandatū nostrū in cautione fideiussoria ad nos hic in conventione generalem missus fuisset Tandem in coram nobis et vniversis Regni nri Consiliarijs in presentia eiusd Generosi et famosorum strenuj capitanei Goluben et Johannis Luthenhayn Cives Thorunen et henrici Kynelinger Lecenatj in decretis ex parte totius terre nostre prussie ad nos ad presentē q Regni conventum generalem delegatorū personaliter comparens petitū se exiberet velud homo possessionatus et Consiliarius noster ad respondendum in iure si quis esset qui eum culparet aut ex eo iusticiā peteret Ex tuc cū nullus ei contraduceret nec eum culparet Nos de consilio Consiliariorū nostrorū vniuersorū hic nobiscum existentiū eumd Arnoldū et Nobiles Johannem Guth Advocatum Mariemborgen Mathiam de Nedlibogicze Jacobum de Zakrzow et Nicolaū de Cossow qui pro eodem q hic compareret fidemserint ab captiuitate et a termino ex cautione prefixo Liberū fecimus et fidemissores predictos suos de cautione precluta permittimus Liberos Ita tamē q ipse Arnoldus Castellanus si culpa videbitur esse obnoxius se coram nobis tanq̃m homo possessionatus et Consiliarius noster debebit iusticiare hanc rc esse subappensū Dat in Conventione generali Radomien Sabbato ante festū Sancti Tiburcij Anno dom̄ millesimo quingentesimo quinto

merces rapte Grodzizki extimate

Alexander dei gra rc

Significamus rc quia famosus Johannes Grodzyzki Consul poznanien constitutus personaliter coram famosis prenominatis et ceteris Consulibus Ciuitatis eiusd nre poznanien medio corporali iuramento recognouit quia dum superioribus diebus bona et merces ipsius de Gedano versus poznaniā vehorentur in via publica haud procul ab opido nro Inowlocla per Grassatores viarū fuere sibi rapta et ablata que ipse Cur vt profertur rapta extimauit Sic valuisse et valere habuisse verū ac iustū vt procul dubio esset Cum ergo Ciuium quorundā et vnius florenorū hungaricalium [illegible] ac vnius florenorū hungaricalium ad notitiā omnium quorum interest deducto tenore presentium mediante Iuramento rc esse subnotatum Dat in Conventione generali feria Tertia post festū Sancti Tiburcij Anno dom̄ millesimo quingentesimo quinto rc

dorzwonowa a czoppine liberata

Regnerz

Ygismundus dei gra Rex Polonie Magnus Dux Lithuanie Russie Prussie Pomeranie etc Notum facimus tenore presencium vniuersis quibus expedit vniuersis presentes inspecturis quod nos habita racione ad fidelitatem et obsequia fidelium nostrorum nobis dilectorum Barbare Dorzwonowe Castellane Cracouiensis et Nicolai dorzwon Castellani Lublinensis matertere et nepotis Tartaricam Rapta vocatam de Liberatake sibi adiudicando tenutas presentarum ville debitarum apud recolentes contingat eosdem de non soluendo Et non minimis peticionibus consiliariorum nostrorum pro quibus nobis precipue pro quibus nobis precipue nobis Volentes gratiam sibi gratiosam facere in premissis de gracia nostra libertate ad soluenda debita subditis Sibi de mutua nobis benignitate contribuendum ipsam Barbaram a quibusque iniuriosis petentibus et exactoribus tenore presencium defendendo nobis debenda dupcimus dimittendam dimittique ac eam de soluendo dicta contribucione liberamus per presentes hinc vsque ad annos quinque proximos Captando proinde et confidendo de fidelitate et constancia nostra Mandantes igitur tenore presencium vniuersis et singulis quorum interesse poterit quomodolibet nunc et in futurum quatenus eandem Barbaram in hac libertate nostra ratificata et confirmata fruatur contribucione quam ipsam ab eadem vel quocunque alio exigendi aut eandem occasione eiusdem exactionem cum arrestationis de quibus non presumatis ad dictum tempus quicquam attemptare Quod nisi feceritis pro gratia nostra hanc ad omnium quorum Redemptionis feria tercia proxima post festum Sancti Thomas Apostoli anno domini Millesimo quingentesimo quinto

Consensus ad commutacõm de Pnieskowski

In nomine dñi amen Tametsi Regum et principum primipatus auctoritas ea qua de ornata virtute et munificentia sua pro communitate subditorum suorum omnibus perpetuare conseruerit tamen potissimum illa perhennare debet que confert in eos suos de se et de republica benemereri consciat proinde nos Alexander dei gratia Rex Polonie Magnus dux Lithuanie necnon Terrarum Cracouie Sandomirie Siradie Lanciie Cuiauie Russie Prussie Culmen Elbingen Pomeranie etc dnus et heres etc Significamus tenore presencium quibus expedit vniuersis quod nos habitis racionibus habitoris Quia intelligentes commutacõm bonorum subscriptorum inter venerabilem Adam Pnieskowski canonicum Cholmen et plebanum Radomien vicarium suum ex vna et Nobiles Petrum Zakrzewski et Elizabeth coniuges ac bona eorum Duchowo in Districtu Sochaczowien sett parcibus ex altera inde fiebam per quam commutacõm pars vna alteri sua predicta bona tenuta pro certis bona pro bonis dando commutauerunt et assignarunt seu quomodo forsitan bona sedalia pro

nosen essent ꝯmbrem patrimonijs dicti Adam nacuq; nosen ꝯmitt[ere]nt
predicta consensimꝰ consentimus p tenore presencia mediante mp[er]spectiua decrem bona
prefata dnchowo per ipsum Adam et ipius Legittos Successores bona vero seu sortem
in villa Rostaskowo per ipos petrum de Elgabeth comites et ipoꝝ Legittos Successores
mixta vim et tondimones Juris feodalis ac miscipiom et ꝯmittacom predictaru tenend
habendum et possidenda pe oña predicta decrimus vobis perpetue firmitatis
obtinere Juribus nris ad nos ratione feodi m ibi pertinen per oma semper saluis
In cuius rei testimoniu sigillu mm presentibus est Actu in Conventione
generali Radomen feria quarta post festum Sancti Ambrosij Anno dñi millesimo
quingentesimoquinto Regni nostri Anno quarto presentibus Rx[mo] et Sx[mo]m Dno
patribus dno Andrea Rota Archiepo Gnesnen et primate Johanne Cracovien Vincentio
Wlad et Johanne pomanen Ecclesiarum epis Necnon Magnificis venerabilib et Egr[egi]is
Spichkone de Jaroslaw Castellano Cracovien Johanne de Tarnow Sandomirien Nicolao Gor:
dyna de Lodbrang Calissien petro Myschewsky de Mazow Languzien Nicolao de Cuiaz:
dowo Lublinen Johanne de Tarnow Russie: palatinis Johanne de Przeramb
Prandotha de Thrzemeszky Lublinen Johanne de Tarnow Russie: palatinis Johanne de Przeramb
Siradien Jacobo de Gnezdzky Wyzinien petro Schastramieg de Pnieschkowaskala Vistu:
lien et Capitaneo Radomien Martino Skothnigky de Koguria Zarnichosien Castellanis
Johanne de Lasske Cancellario et Jacobo de Schydlowyeg Thesaurario regni nri
Alberto Goresky Scholastico Wlad et Nicolao de Karchmisky Custode plocen Ecclesiarum
Secretarijs nostris Stanislao Langkorunsky Subpincerna Stanislao de Kazanow
Subpincerna Cracovien Succamerario Lublinen et Subnotario Sandomirien petro Glowczeusky
vexillifero Lasken Ceterisq; dignitarijs officialibq karumbq et ciuiu nraꝝ testibus
fidedignis ad premissa vocatis et fidelibus dilectis dat per manu venerabilis
viri Johannis de Lasske Ecclie Gnesnen et Regni polonie Cancellarij nobis
dilecti

Consensus super Rezimol Jeronimo de Lazemeze

Alexander dei gra rex Sigismundus tenore pntium recognoscimus quia postquam certa plurra
inter super Generoso Jacobo Dunin Comitatario bonoꝝ nostroꝝ Regaliu vigore opidi
Rizimol per Generosum Jeronimum de Lazemize obtenta nobis exiberentur simt
sueq petitio pro parte dicti Jeronimi porrecta erat nobis vt consensum nrm Regium
super remissionem eorumq bonorum nrorum Rizimol vigore hujusmodi per huiusmodi
prefato Jeronimo danda concederemq Nos itaq petitionibq pre cogq Jeronimo oblatis
annuen de speciali gra et sciencia Regijs nris consensum nrm in premissis dandum
et donandu duxim dignum et damus p[re]sentibus Ita tn q summa pecuniaru cuiusmodi
per Jeronimum non sit minor summis pecuniaru in eisq bonis nris iuste et legittime
mis[s]ionis eiusdem decernen per ipm Jeronimum et suos Legittimos successores predicta
bona Rizimol seu partem eorum prefatum Jacobum pertinente contrarium tem

mxta vim et centimenria exgmalia miscripciom de super per antecessores nostros
comessarum tenendum habendum possidendum et vtifruendum pacifice vsq ad exhiom
pecumarie m eisq pcluerit iuste descriptarie prefato Jeremino et suis Successoribus
per nos vt Successores nostros aut per ipsum Jacobum dnmn et Successores ipsius fa:
ciendq Quefacto extum possessio eorumq bonorum Rijgiwol sine recte sortis eorum
dictum Jacobum contermenens ad nos et sutcessores nros si nos redimeremus vel ad
ipm Jacob et Successores ipsius si ipi exemerint reuertetur plene Jure Jurium
meor salvis remanentibus horum quibus rc Dat m Cowcenon generali Radomien
Sabbato ante Tiburtij proxmo Anno dom millesimo quingentesimo quinto

De villis Cobilnicza et Cechowo Monasterij Czerwen exectio oppidi

Vincser. fol: 246.

Assatt in hoc loco miserius vero folio abhinc XCij-mi sufficienaori forma sub eadem data et hisdem testibus extradite sunt

In nomine domini amen Ad perpetua rei memoria omes humani generis actus
quemadmodum sub tempore sunt sic per temporu momenta defluut nisi nipeme hmoi
presertim vero trarum apicibus perhennata immortalis posteritati relinquatur Proinde
nos Alexander dei gra Rex polonie rc Significamus tenor rc Quia nonne Venerabilis
et Religiosi Ambrosij Abbatis et totius Conventus Monasterij sancte marie in Czirwensk
ordinis Sancti augustini canonicoru Regularu supplicatu erat nobis humiliter vt de
villis ipsius et Conventus sui vgt Cobilnicza et Cechowo in diserim Radomien sitt
per Duces olim polonie Reges predecessores nros predicto monasterio donatis oppidi nr
Locandj erigendi q ei concederemus quemadmodu super id certi eoru nobis priuilegia
per Seremissimu dnm Cazimirum Regem predecessorem nrm confecta constitit fuisse quod
tamen per quoru negligentia non erat vsq eo suu debitum consecutu effectu Hinc Nos
de Consilio Consiliarioru nostroru Abbatis predicti petitionibus annuen de certa scientia et
deliberatione Regijs nostris predictis Abbati et Conventui in Czirwensk de villis eoru
predictis Cobilnicza et Cechowo oppidum nouum nomine alterius villarum alterius pre:
dictarum vgt Cechowo perpetuo imcupandu erigendi et Locandi adimplendus concessimus
et super id presens priuilegium nostrum dedimus admittimus q concedimus et damus
presentibus Quapropter oppidum illud Cechowo in suis Limitibus et granicebus de Jure
polonico et gradis alio m Jus Theuthonicu quod magdeburgen dicitur transponimus et
transferimus tenore presentiu mediante temporibus perpetuis dimittentes nouerint ibi
Lomoren ibidem omia et singula Jura polonica modos et consuetudines uniuersas que ipm
Jus Theuthonicu impedire et perturbare quomodolibet possent in futurum abstinimus nihil
et Libertamus omes et singulos dicti oppidi nouelas ab omi Jurisdictione et potestate omium
et singuloru palatinoru Castellanoru Capitaneoru Judicu Subiudaru et aliorum ofi:
ciatoru officialiu q Regni nostri de cetero eis aut eoru alteri ad instantiam partium
personaru pro causis tam magnis qm parvis pena furti incendij homicidij

membrorum mutilationis verberationis et alijs quibuscunq enormibus excessibus nos-
bis et deliris ciuitatis comparere respondere aut alias penas exhibere minime
teneantur Sed dumaxat dicti opidi mihi coram aduocato suo pro tempore existenti
pro omnibus causis predictis ac alijs quibuscunq mixti consuetudm eiusd Juris Ther-
thumi. Aduocatus vero sive tantu ipse theutonicus et non alius pro meipso et nostris
eis suis quoram prefate abbate et suis successoribus ciuitatis respondere tenebitur
Cui aduocato in causis predictis criminalibus omnibus et alijs in meis dicti opidi
existen et morandis plenam iudicandi diffinendi corrigendi plectendi et seueriandi
damnis facultatem pront hactenus suis theutonicis in omnibus suis punctis articulis
et conditionibus postulat et requirit Preterea volen et huiusmodi opidi conditione
habeat melioren in ipso foro Amalia pro festiuitatibus Sanctorum Mathie Apti Assu-
ptionis gloriosissime virginis marie et Elizabeth singulis annis perpetuo duratu-
ra et forum Septimanale qualibet feria Terciia instituimus per presentes absq; pre-
dicto Ciuitatu et opidorum Regni nostri fora predicta tenenda habenda seruanda et
exercenda Insuper omnimodam facultatem Vniuersis hominibus vectoribus negocia
toribus mercatoribus et institoribus in opido eodem diebus fororu predictorum nego-
ciandi mercandi forisandi emendi vendendi res pro rebus commutandi et alia mer
catorie et negociationis officia pro arbitrio agendi exercendi et perficiendi id q hijs
volentes et presentis scripti patrocinio decernen vt omes et singuli homines
ad prefatu opidum cochowo pro diebus tamen fori predicti mercatum venientes ar
tedeuntes nostra successorum q nostrorum peciantur commoda securitate nisi tales sint
quos iura non tueantur et quos merito conserua fidedignorum denegantur Que omnia
premissa determinus robur perpetue firmitatis obtinere temporibus perpetuis in cuius
rei testimonium sigillum nostrum est subappensum Datum in Conventione generali Radomien
feria quarta proxima post festum Sancti Tiburcij Anno dom millesimoquingentesimo primo
presentibus dno et dno et proxime supra scriptis

Libertas opidi Cochowo ad decem annos

Alexander etc

Significamus tenore presentium vt ad opidum Cochowo venerabilis et
religiosi Ambrosij Abbatis Monasterij Sancte Marie in Gnyewenszko ordinis Sancti
Augustini canonicorum regularium et dni conventus hereditarium in terra Radomien sitt
frequentia hominum pro ob illius possessore celeriq constituat decernim Vniuersis et singulis
vtriusq opidi cuius tenutarius siue conditionis et sexus existen libertate nostram
ac omnibus exactionibus theoloneis censibus datijs contributionibus et quibuscunq grauam
inibus hactenus nec et in futurum pro nob et reipublice necessitatibus instituendis et

et miserimdis hinc ad decem annorum decursum dandam et donanda prae-
damus et donamus pribus vniversis Exactoribus et Subditis nris mandan
vt presentem libertatem eisq; opidanis de Lirkow teneant et observent hanc
qbscripsi submpressu dni in Conventione generali Radomien feria quinta post festum
Sancti Tiburcij Anno dom millesimo quingentesimo quinto

Antonio Italico libertas sequendi curiam

Alexander vc

Significamus vc Quia providi Antonio Italico Gemmen pozname moranty dedi-
mus Literas venendi ad curiam nostram sequendi q eandem quocienscumde-
poterit aut voluerit cum fannis bonicis et reliquis mercibus quibuscumq; mercu
existant Libere casq; exponendi vendendi damus q et concedimus per presentes vobis
omnibus et singulis subditis Regni nostri ad quorum notitiam hec pervenerint quatenus
quatinus prefato Antonio Italico hit ad curiam nostram cum mercibus suis transeuntj
Liberum p̄hebatis transitum ipsum q quovis modo impedire non audeatis sub bonis thelo-
neorum et gabellarū convictis salvis - Aliter q facere non ausur pre ra nostra hac
vc Datum in Conventione gnali Radomien feria quarta post festum sancti Tiburcij Anno
dom millesimo quingentesimo quinto

Lirkow super pretorium et institas artificiatum concessio

In nomine domini amen Ad perpetuam rei memoriam Quum mutabilitas et labor-
tatis Legis nrarum esset cum de innata sua clementia vniversis fidelibus suis gratiam
dexterc sue impenderit Illud tamen clementius gloriosius q creditum esse verisimiliter dum
his qui communem vitam et Legibus regunter vtilitatis aliquid quo status communitatis eo diuius
haberet melioremex incessu ad Regiam seu diadem pertinente dignum comodum perpetuo
duraturum Proinde nos Alexander dei gra Rex Polonie vc significamus vc Quemadmo dum
advertendum nimium opidi nostri Lirkow moram ex hec presertim processum ex nimias
pro pedvadis nostris fierent impensas Sicq opidi illius nupte subuenire et vt mole ons-
derationibus nostris aditi melioremtemporis successu asseruantur condignum providere cupien
Ipsis de speciali gracia Liberalitate et munificentia Legis nostris pretorium in medio circuli
opidi prefati Lirkow de nouo exigendi fundandi et locandi consentimus et admittimus
q et admittimus tenore presentium mediante damus eis omnimodam facultatem in eisse presidio
omnes actiones tam publicas qm ad Jus Civile spectant agendi tractandi et pertractandi
sic ut aliarum Regni nostri opidorum fierit consuetudo Cuius opidi Lirkow presentibus Con-
sulibus et vniversis nostris nunc et in futurum existentibus domum mercatoriam pretorium domus
structuram seu Libertatem pro communi opidi illius Lirkow vtilitate et comodo latescate

Locandi et Statuendi per ipsos cum omni vtilitate et proventu cum ꝓ omni ꝙ Jure et proprietate habendum et ad vsus eorum nostre accedente consensu conveyen decernen qe in eadem Stattera seu Libra ad eam ex communi ciuitatis consuetudine pertinen librari ponderari ꝙ debeant precium ad fora opidi illius pro tempore deseruntur aut in discretis ille venales esse ad libram de nice communi specian Insuper damꝰ donamus ꝙ in illa ipsa domo pretorij parmitenserib aeit Cameras pistorū et Sutoriū quantum necessitas fuerit paxmodo cum omni vtilitate et proventu cum omn ꝙ Jure et proprietate eligendi Locandi et Statuendi ac habendi Easdꝰ ꝙ pro meliori comodo opidi predicti vt melius eis videbitur ordinandi et constituendi Jta tñ ꝙ premissa ita nemini Jus possint habenti preiudicium in aliquo paritura essent ac que quis omnia et singula premissa robur perpetue firmitatis obtinere decernimus tenore ꝑsentium mediante In cuius rei testimoniū ꝛc Actum in Conventione gnali Radomien feria quarta proxima post festum Sancti Laurencij Anno dom millesimoquingentesimoquinto

ꝑsentibus ꝑ^mo et ꝑ^dio nr proxime supra

decretu opidi Kaczansch oadone census

Alexander dei gra ꝛc

Significamus tenore ꝑsentium ꝛc Quia constitutus personaliter coram nobis venerabilis Niclas de Lubchowitz custos Culmen plebanꝰ et Secretarius noster in causa infrascripta Superiori tempore Comissarius per nos deputatus nomine reverendi allegando dꝙ Assessoris et Generosorū Nicolaey de Rzyske palatini plocen Jacobi Laschewsky Lubasien Johannis Lach de Lyminky Sieprzen Castellanorū eadem in re per nos deputatorū palam et public recognovit Quia controversia premoꝛ venerabilem Nicolaum de Cossebudz Camerarium Culmen plebanū et Tenutarium opidi nri Kaczansch ex una a presentem et consules totam ꝙ communitatem ꝑfati opidi partibus ab altera occasione certorū census annuorū iampridē orta fuit deducerunt discussierunt et determinave runt hanc in modum qui sequitur Quia idem Comissarius die Suprascripti feria tria in Crastino Epiphanie Anno nūc currenti xxxi millesimoquingentesimoquinto coram eisdem ad dictum opidum Kaczansch vigore Comissionis nostre vocatis partibus ad sui presentia Suprascriptis exactis ꝙ earū propositis et responsis ac litis et Priuilegiis super eadē controversia visis ac debita recognitis singulariter vero recognitum per dictꝙ opidanos ea in re facta deceverunt Quia quemadmodū ꝑfati opidani post mortē olim dicti Anni et ex contractu per eandē ciuitatem ad vsus opidanis facta et inita tribus annorum olim Kazimiri et Johannis Alberti regum polonie genitoris et germani antecessorum nrorum census et alias obventiones solvere consueverat Sic et im: presentiarum solvere debent et contenuntur tempore Termini dicti Nicolay Cas: tellani ꝓsentis in diem generale in dicta consuetudine et solutione libere per severabunt ꝑfatis ergo Nicolaus Cossobuzky dictos opidanos Kaczanschen

unxta contractum cum eisdem opidanis per olim ducem Annd fictu ac unxta
consvetudinem post hac per ipsos opidanos in solvendo censum gvadragita dexige:
narid hactenus observatd et in aliis libertatibus ibidem descriptis debebit et
tenebitur conservare Item pascua communia non nocendo pratis Item piscationes inse:
rius molendina libere permittere tamdiu quidem hospes opidd teneret habuerit
et possederit postquam aut dictum opidum per regiam mtem redemptid fuerit extu
Libertd ceat dictis opidanis ad jus antiqud ducis Semovitii et consvetudines antiquas
redire unxta confirmatom eisq opidanis concessd Nos itaq non solid visis Litteris
hujusmodi decreti per suffscriptos comissarios Laty sigillo Terreseri Terre plocen
dsignatj sed eciam opidanis ipis coram nobis hic personalr comparend et hujusmodi
decretd non impugnantibus Illud Aprobamus et aprobamus gratid habend et firmant
decernend q ipsum debite firmitatis robur obtinere tenore presencid mediante hyus
re Datd in Convencione gnali Radomien feria Sexta in die Sctj Valerian
Anno dom millesimo cccc nonagesimo quinto Regni nri Anno quarto

Priuilegu Advocatie m Pobiedzinska

In nomine domini amen. Ad perpetuam rei memoriam. auctoritas [illegible] seu vsus
rum robur mmorande sine sua. qre pro tempore constitute consilia decer[illegible] perpetuo
duratura conservet. et debet literarum apicibus comendari perhenne. proinde nos [illegible]
dei gracia rex polonie magnifdus re. Significamus tenore re Quia dd [illegible] prandot
Advocatie m opido nro Pobiedzinska dim amissum esset. pre eodem q dim [illegible] per alte:
catid infrascripta mmoracio apud nos peteretur. certa eundem ex mderacione. quarūq
Lacud agnarid et limitid. inter bona parcid infrascriptarid. vgt inter nobiles Albertum
Cowalskj. Advocatum opidi eiusdem nostri Pobiedzinska. ex vna et inter Andream prandzen:
skj partibus ex altera. controversia. coram nobis orta fuit. Sic quia ipso Alberto
Cowalskj a nobis petente. re sibi secundid copiid gram coram exibens. simd asserebat.
priuilegij mmoracionem dare dignaremur. ex adverso partibus prandzenskj ipsam
copiam allegabat fuisse falsam. Asserens q alia vera copia originalis priuilegii esset
in Libro Ciuili dicti opidi Pobiedzinska. Alberto Cowalskj promisse se ad probandū
illam gram offerebat veram et originalis priuilegii Advocatie sue esse copiam. et non
ipsam qre in Libro Ciuili consistere referente. propterea q a nobis Comissarios ea re
deputarj petente. Itaq nos volen id quod iustum fuisset in premissis decernere. ac
ex Consiliarijs nris istius rei negocid discernere. comiseramus. et Librid Ciuilem
Sigillatid in qua copia originalis priuilegii fuisse asserebatur in forum Comparen
asserri fecimus. Termind q Vtrag parti suprascripte preterfluxerunt
hyis ergo postquam prefatus Albertus Cowalskj in termino predicto in absencia partis
alterius coram nobis et Consiliarijs nris personaliter constitutus et copiam gram
ante exhibebat Sigillis comissarioid predictorid munitid. et Librid Ciuili sigillatid

Alterum in se copiam continente : reprodiuens : precÿt Secundu veriore illarum
obtinuerunt · Accerim et dari priuilegiu · Et cuꝫ visa copia in libro et diligenter
inscultata eam falsam reperimus · Copiam vero sigillis Comissariorum obsignatam
et per sex etates manentes corporalibus probatu · veram et originalis priuilegij
fuisse comperimus · Cuius sequitur tenor · In nomine domini amen Memorie
temporu longa cum discrimina delabentiꝫ · ea que in his scribuntur sepius dignum
ne obliuionem · nisi annotata fuerint apicibus literarum et testiu subscriptione ·
Noverint igitur tam presentes quꝫ futuri · presens scriptu intuenꝫ · qual premissi
degracia dux' poloniꝫ · maioris · notum esse cupimus · presentem paginam inspecturis
Qꝫ de consensu karissimi nostri dilectiq vicecomitis nostri gre pobiedzinskie vulgariter
nuncupatur · Aduocatiam imperpetuu vendidimus · pro quatuor centis marcarum
argenti vsualis · Johanni quam petrus Sororius illius grenda aduocati in
eam dicta Ciuitate possidebat · Quam Aduocatia vgt vxor petri dicti et omnes
eius amici post mortem illius in manus nostras resignarunt · Nos vero dicto
Johanni et sue posteritati omem Libertatem et Jus in campo Aduocia · hoc est
tam a bello · quꝫ ab omni seruitio · et ab omnibus datiombus · vulgariter od schos ·
schoss · et generaliter ab omnibus solutionibus inter Ciues vulgariter · ad poramban
et alijs omnibus impedimentis · seu impedire volentis · ei promisimus obseruare
admigem sibi quatuor mansos · duos possessionatos · de quibus mole sibi debent
censuare · super quolꝫ festum sancti martini gloriosi confessoris · fertonem
Argenti vsualis bene ponderati · et quatuor mensuras siliginis · quatuor
Tritici · et quatuor auene · superfluae mensuate · et alios duos in alodium · quos
Qui mansi tres iacent post arcam ipsius · hoc est pomo vsq ad
viam Coszyzinka · cum Lato et Longo vsq ad granicem prado · et hoc cum omnibus
attinentijs suis pratis siluis borris Garis · et cum Lato qui ibid iacet
pones granicie prado · in fine eorundꝫ mansoꝝ · qui vocatur prziadzonek · et
quartum mansu qui iacet inter mansos ciuiu · qui mansi a diuturnis temporibus
sunt Liberi · a decimis · et duis omnibus solutionibus · Et nos eos imperpetuu liberos
vendimus · adimimus · cedimus sibi omnimode · et dominio meo confirmamus ·
meo Aduocato Johanni et suis posteris · qd omne iudicium in Ciuitate pobiedzinska
quomodocunꝫ casus se obtulerit · tale audiatur iudicet in domo sua cui suos scabinos
bonos · ab ipso electos · quos semper eligere debet · secundu placitu ipsius · vgt
Secundu qualitate cause vt casus emerserit maleficij exigit · talem pena inferat
nostra sententia arbitrante · Casus vero qui possunt in supradicta Ciuitate evenire · sicut esset furtu · homicidiu · sacrilegiu · incendiu · vulnerario gladij · cultelli ·
et baculoru · Supradictus Aduocatus cum suis posteris tales malefactores depre
hendat · et iudicet · cum suis scabinis · nulli iudicio deferendo · Sed ipse audiatur
Secundu qualitate sibi videbitur · et suis scabinis penam imponat · de quolꝫ casu pro-
ut sibi videbitur exsedere · de his iudicijs et de alijs omnibus cuꝫ nobis

cedant duo denarii et Advocato supranominato et suis posteris terciis denarius
cedat Sicut est Jus theutonicum statutum Adiungimus eciam sibi omnem solucionem
Juramentorum alias przijssnalczye et cuiglt mdicati tercium denarium hoc est Judicium
et omnium aliarum penarum quicunq in hac Civitate pobyedzilska sequent Similiter
et Tercium denarium quod vulgariter podwerczne nuncupatur et tercium denarium suus
Civitatis alias wyeszkepraua Adiungimus eciam sibi domum in Civitate penes plateam
que vocatur thkaglkarlniza Adiungimus eciam sibi molendinum in flumine Glonna
mscrig noscri molendini et cum ipius stagno et quodcunq fossato manus conseruum
conseruat cet cum duobus ortis penes molendinum iacen imperpetuum pacifice et
quiete possideat Adiungimus eciam sibi quatuor mansos Carnicinos de quibus sibi
censuare debent pro quolgt festo Sancti martini per quinq Lapides sepii de quolgt
per se: omnia pascua que ad nos et ad Nostram dominium pertinent carta septe-
tam Civitatem cum quercetto ad pascendum scrophas et pecora prefate contulimq
Civitati In cuius rei testimonium et firmitate presens scriptum sigilli
munimine roborari Datum in pobyedzyska in die purificacionis marie Anno dom
millesimo ducentesimo quinquagesimoquarto presentibus honorabilibus viris domino
petro hartungo vnco discreto et religioso fratrum predicatorum Comitte Alberto Comitte
Kanetha Comitte Andrea Castellano de volory Comitte Andrea Succamerario Cancel
rio et aliis quamplurimis militibus et Capellanis fidedignis Quorum nos hu-
militibus et tanquam iustis eiusq Alberti Corvalski petitionibus permoti de carta sa:
cionia munificencia et benignitate Regis nris de Consilio q et Consensu Consilia:
riorum nostrorum in hac Conventu nobiscum existencium sibi innovacionem privilegii
vnota copiam suprascripta quam robur debite ac perpetue firmitatis habere volu
mus et statuimus damus et Largiem duximus damus q et Largimur finibus
decernen per ipsum Albertum Corvalski et suos Legittimos successores predicta Advo:
cacia in pobyedzyska mixta vim contentum tenore et effectu eiusmodi copie prem:
sorte ac vigore presentis privilegii innovati roborati approbati et confirmati tenen
haben possidendum vtifruendum pacifice ac Consensu nostro successorum q nostrorum
accedente dandum donandum vendendum Commutandum resignandum et in suos vsq bene
placitos successorum q suorum convertendum tenore presentium mediante in perpetuum
:hyg: Actum in Conventione generali Radamen die dominico proximo ante festum Sct Alberti
ve Anno dom millesimoquingentesimoquinto Regni mei pto presentibus Rmis et Rdis
in xpo patribus domino Andrea Archiepo Gnesnen et primate Johanne Cracovien
ensi wlad et Johanne Poznanien Ecclarum Epis Necnon magnificis Venerabli
et Generosis Spithkone de Jarosław Castellano Cracovien Johanne de Tarnow Sandomirien
Nicolao Gardzijna de Ludbrancz Calissien Petro Nitskowsky de nurow Langicien Nicolao
de Curozwanky Lublinen Johanne de Tarnow Russie prandothze de Thrzana Lawen
palatinis Johanne Jarando de Brudzew Calissien Johanne de przeramb Sirad
Jacobo de Ozyeckuka Veyimijzien et Capitaneo Kneznen Petro Odrowansz de Pyesch:
kowskala Visliczien et Johanne Jordan de Zakuczyn Kneznen Castellano Johanne
de Laske Eccle Gnesnen et Regni Polonie Cancellario Nicolao Firlen de Dambrowga

Vexillifero Cracowien et Capitaneo Lublinen Alberto skora de Gay Dobrinien et Stanislao de Gaszarow Lublinen Burgrauiis Ceteris q dignitariis et Cracen nostris Comite et fidelibus dilectis Datū per manus cancell Vēnis Johannis de Lasske Cler Gnesnen et Regni polonie Cancellarij Comite nobis dilecti

Exmissio Florenorum inter Comites de Cuzowanki

Alexander dei gra

Generoso petro schaffranietz de Pijeschkowaskata Castellano Vislicien et Capitaneo Radomien ac Judici et Subiudici Ceterisq dignitariis et officialibus Judiciis Cracowiensibz et Sandomirien terrarū nrarū presentiū q nr Curia nra presidēn pntibus requiren Sincere et fidelibus dilectis Gracam Regiā Generosi Magnifici Generosi et Nobiles Sincere et fideles dilecti Expositum est nobis Nomine magnifice Ewe de Rythwanij Consortis magnifici Nicolai de Cuzowanki palatini Lublinen · Et licet ipa cētas cum eod Nicolao palatino actiones m nre habuerit, Tamen ratione pfatū Ewā ab eodem palatino marito suo vite sue mīsecuritate habere propter qđ eius nomī petiti existen vt sibi de vite securitate prouideamus vadiū nostrum decem millia florenorū inter ipsos Comites Nicolaum ex vna et Ewam partibus ex altera vallandū et interponendū duximus vallamus q et interponimus pntibus Cuius vadij medietas vna nobis altera parti vadio non contravenienti debebitur Quocirca vobis omnibus et singlis Suprascriptis Committimus vobis mandam q atamus vadiū istud nostrū primū Libris vestris inscribi procuretis demū per Ministerialem m domus vtraruq partiū denegatis et presertim personaliter eid Nicolao parti quoq alteri illud mīmetis efficientes eas de hujusmodi vadio securos Sub quo vadio altera parcium alteram violencijs non oppugnet nec gressibus insidijs vrgeat Sed pro omnibus mutuis inter se mutuo contendat et insticia experiantur Alr q non fiatur pro gra nra Dat m Radomien feria Tercia Conversionis die domīce ante festum sancti Alberti Anno dom millesimo quingentesimo primo Regni nri Anno octo

Salvusconductus Andree Gorzenski

Alexander dei gra et

Significatū tenore cr Ex cum nomine Nobis Andree Gorzenski Terrigene nri exponeretur nobis quia propter actionem suam m indicio habet cum nobili Johanne Gnolcke de Vnlczyska ab eiusd Johanne de vita periculo vereretur sic q Securus nri et actionis predicte intendere non valeret Nos volen prouidere vt secum actionem predicte Satisfacere possit Sibi Salvumconductum nostrū regni Cristianissimi perseruata q et omnimoda securitate Tandem duximus et damus pntibus decernen volen q Ac sub tuitione emsq Salvusconductus nostri Securus sit veniens quemcumq ipius fuerit ad Jus redeundi ubi q negocia sua disponendi et ordinandi pront melius poterit dispositis q vel indispositus discedendi liberi et absq quouis impedimento Ita tamen q ipsum sive pro parte eius sive contra eid nrum

mre decretu tenere et obseruare debeat Quemqmdem Salwmlenductu presentem
nostrū determinus tamdiu duraturū qñdm idem Andreas Gorzenski cum Johanne
Czolek actionem suā non finiverit Quapropter vobis vniuersis et singulis subditis vestris
cuiuscunq; statuus et conditionis existen mandamus qtatiꝰ ipsum Salwmlenductu nostrū
in omnibꝰ eius punctis articulis et clausulis observetis firmiter et inviolate premissa
quoq; tenere et observare procuretis Harū rr est subimpressu Datū in Conventu
Radomien die dominica proxima ante festū sctī Alberti Anno dñi millesimoquingentesimo quinto

Inscriptio. rr. micarum. dzikowne. in villa Iastrzabia

Alexander rc. Significamus rc. Quā dum per Nobiles petrū dzik de Blotnicza et Nicolaū de Kozowo germanos. nobis exposit fuisset, qualr ipor statut inscriptiones per dnos olim predecessores nros Reges Polonie eorum manibꝰ super villam vram quā dicitur Iastrabija in tra Radomien et districtu Radomien consistentem eorū confirmat et datas fortuito amiserint perierint ꝙ propter a nobis denuo alias dari sup predictam villam inscriptiones literas extunc licet nos habeūs rom et respectum ad statutum regni vre de amissione literarum et inscriptionū sup bona regalia habitarum dictum eas nouas inscriptiones literas ipis petro et Nicolao dzikowe renouare noluerūmus tamen petitionibus nobis pro pte nobilium eorundē p omnes prelatos et conscriptos nros tam spuales qm̄ seculares in suis dominiis nobissem exules oblatis instanter tertio ac informati exules qd̄ prefati germani vigore ipārum inscriptionum quas amiserunt in possessione dicte ville pacifica dinoscuntur temp fuerint Proinde nos de certa sciencia et gracia regijs vris pdictis petro et nicolao dzikowe duximus literas petitionarum nouete et nri polonicalid quadraginta octo gre quibꝰ in literam conscriptam in et sup eadem villa vra Iastrzabija inscribendis duximus ac inscribimus patibus decernimus eandem villam Iastrabija p ipos petrum et nicolaum ac iporum fratres successores cum omnibus kmethonibus tabernatoribus ortulanis ortis hominibus ortulanis censibus fructibus domibus allodijs horreis areis segetibus frumentis agris cultis et incultis ac pratis campis silvis boreis nemoribus thalijs rubetis pomeris querceis venacionibus aucupijs in limitibus eiusd ville molliferijs apibus et molle ex eis prouenient aquis riuis fluminis et aquarū decursibus lacubus piscinis piscibus vivarijs et piscinarū decursibus domibꝰ molendinis quibuscunq; et emolimentis eorū laboreis angarijs honoribus et grate cum omnibus et singulis vtilitatibus vsibus et obuencionibus quibꝰ ex antiquo ad dictam villam Iastrabija pertinentibus ita late longe et circumferenciate prout ex antiqua hereditate villa consistit cum omi dominio et proprietate teneri haberi possideri et vtifrui pacifice tandiu quousq; ipsa pdictam dominam literarum nri et nouete suscriptore pdicte petro et nicolao dzikowe eorū ac latinis successoribꝰ

y nos et successores nros ꝑsalvetur exnūtegro ac facto possessio tuū
dictū ville ad nos et successores nros plenarie redibit et devolvetur
ut ribus nris salvis ronarentibus Harum rō datum in Stormendorf
padomien quali fa gsta fosti Sti Alberti 1 7 o 7

Instauratio annalium fororum in Jarosslaw

In nomine domini amen Ad perpetuam rei memoriā non imprudenter legū
et gnorum prumpserunt auctoritas ut observet quod grata que pro comoditate vni
cui alteri subditorū suorū pro eius benemeritis concedit Ꝛgraꝝ effectibus perhennare
consuevit Proinde Nos Alexander dei gra et Sigismundus tenore ꝛ Quia non minus
animum vestrū Magnifici Spitkonis de Jarosslaw Castellani Cracovien Smirze nobis dilecti
propter eius benemerita ꝛ fidelitates quibus nos ꝛ regnum nrm affectu cui eius-
modi predicti Jaroslaw in terra premisliēn situ conditionem facere meliore ꝛ nostro
sub felici regimine feliciora recipiat incrementa Jūr de certa sciencia ꝛ gracia regiis nris
in ipso opido Jaroslaw mundinas seu forum annale pro festo Circumcisionis dñi singulis
annis celebrandū indixerimus instituimus ꝛ imposuimus Indicimus q instituimus ꝛ imponimus
per presentes perpetuo duraturum absq; cui⁹ preiudicio civitatū et opidorū aliorū in cadē terra
premisliēn consistēn dantes ꝛ concedentes singulis mercatoribus negociatoribus vectoribus
institoribus aliis q; omnibus ꝛ singulis cuiuscūq; status sexus ꝛ conditionis hominibus unde
cumq; venientibus mercē aliarum opidorū regni nri facultatem securitatē et libertatem
ad predictum opidū pro ipso foro Annali mercature q; grā veniendi in eadē q; opido diebus
fori eiusd annalis festi predicti Circumcisionis dñi res et merces cuiuscūq; generis et mane-
rien fuerint Exponendi vendendi emendi negotiandi res pro rebus commutandi ꝛ com-
biandi Alia q; mercature et negociationis genera exercendi libere nisi tales sint quoꝝ
intra nos non tuerentur et gnibus merito conferia fidelignitas denegantur In cuius rei testimo
nium sigillū nrm presentibus est Appensum Datū in Convencione generali Radomien feria quarta
ipso die Sancti Alberti Anno dñi 1 5 o 5 regni nri anno quarto presentibus ibidē ꝛ mis
et Reverendis in xpo patribus dominis Andrea Archiepo Gnesnen et primate Johanne
Cracovien Vmanis vtad et Johanne poznanien Ecclesiarum epis Necnon magnificis viris
et Generosis Spitkone de Jarosslaw Castellano Cracovien Johanne de Tarnow Sandomirien
nicolao Gardzina de Ludbrancz Calissien pro quibusdā de minori Lanczicien nicolao
de Grezwanky Lublinen Johanne de Tarnow Russie Prandotha de Thregamia Cracovien palatinis
Johanne Jarando de Brudzow Calissien Johanne de Przeramb Sandomirien Jacobo de Sepekluca
Lancicien et Capitaneo Brzezin petro Schafraniecz de Praschowaskala Visliczien et
Johanne Jordan de Zakliczin Brzezin Castellanis Johanne de Laszko Camerario nicolao Sirley
Vexillifero Cracovien et Capitaneo Lublinen Alberto Skora de Gay Lancicien et Stanislao
de Cazanow Lublinen Succamerariis pro Thesaurarii vexillifero Lancicien Ceterisq;
q; dignitariis officialibus et Consiliariis testibus fidedignis ad premissa vocatis et rogatis
Datum per manus Venerabilis Johannis de Lasko Sancte Gnesnen et Cracovien Ecclesiarum Canonici
dilecti

Andree oppozowski castellatus Cussuacen

Alexander dei gra rex

Significamus tenere presentium ac nra habentes comendatos vrtutes et ingenii prestancia Generosi Andree oppozowski de Nakonowo terrigene nostri fidelis dilecti sibi castellatum seu schwrzien per ossum de ea Generosi stanislai czyrnichowski cuius castellanatus vltimi et immediati possessoris decessus et ontulimus damus p. et conferimus fructibus emolumentis et singulis dignitatis et officialibus quorum intersse mandamus habere volen. Quatinus dictum Andream pro vero Castellano Cussuacen habeat sibi de loco et preventu Castellanatus ipsum ex antiquo contingen respondeatis pro grad nra seruitia facere non omittat harum quibus sigillum nrm presentibus est subimpressum testimonio Datum in Ca. vernarum grati Rademen feria quarta festi sancti Adalberti Anno dni millesimo quingentesimo quinto

Salvusconductus Brzymala

Datus est salvusconductus stanislao Grzymala de Vanczowa vt habeat securitatem Radgestam veniendi hinc vsq ad festum sancti Johannis baptiste proxime futurum gratis sub forma superius scripta sub qua eciam eius datus erat in Lyczyce Sandomiren. Dat in conuentu generali Rademen feria quarta festi Sancti Adalberti Anno dni millesimo quingentesimo quinto

Cassate

Alexander dei gra rex Significamus tenere cum Consiliariis nostris Magnificus petrus Myschkowski palatinus Syradien. causabus contractus predictis Sanctus Dnus Zatheuen. inclita Regnicole ad conuentum generalem vbi prout [illegible] Terrarum primo feriatis Texio et ex superabundanti [illegible] Cum non comparuissa prefatus petrus palatinus [illegible] et sigillo nostris communitis rest pro opido Vadowice et aliis in Judicio et subditis suis Cracovien nostro Judicio legali pro tunc presentibus [illegible] fructibus Spytzkowien fluente in hereditate prefati petri palatini [illegible] perstitit [illegible] et [illegible] eadem sua pertinacitate in contumacia [illegible] et mixta pena rei constitutum [illegible] coheris esse declaramus mixta remissione [illegible] eadem exequi demandamus Nos vero cum [illegible] prefatorum [illegible] et mixta [illegible] confrectionem [illegible] tenore [illegible] presentis pertinacie origine iuste et [illegible] [illegible] nostris confirmamus approbamus et ratificamus confirmamus et approbamus et ratificamus fructibus decernen eadem habere et obtinere robur debite ac perpetuo firmitatis et vim

mixta tenore eorum nr vigore

Consensus super Rakowicze Andree de Coszyelecz

Alexander dei gra rex polonie magnus dux Lithuanie ac Sarmatie ac Rex Rutenie ac Prus habere
commendata seruitia Generosi Andree Coszyelmezki capitanei Kidgostien Temittarij benev
num noscentem Stammiki gre sue semissus ac Rgnis et Illustrissimo dmo Alberto Regi
et Friderico Cardinali germanis nostris exhibit hoc modo uolen eum consolatum
efficere ad fidelia nostra reddere obligatum sibi villam suam Rakowicze in Terra
Cracovien sitt de manibus fidelium seu executorum testamenti famosi olim Henrici
Slakner cius Cracovien pri eandem villam a nobis obligatam habuit redimere consensimq
et admittimus consentimq et admittimus tenore presentium mediante Ita tid quiter existens
non augeantur cause uelut summas in Litis originalibus dicto Slakner super villa pdicta
inscriptas per ipsum Andream et ipsius Legatios successores bona pretacta Rakowicze mixta
uini et tenerem Lanczuth dicto Slakner super ipam villam iuste et Legatis debis tenen
et possidens usq ad exolucion summarum in Litis originalibus iuste inscriptarum Ipsisq
tamen peticionibus Andree predicti pallatinus presentibus pro nichil ad eam de bonis
Stammiki sibi per alias Litis inscriptas quam de villa predicta Rakowicze scorsum
et diuisim redimere consentimus et admittimus sed cum expensis dicti utriusq
bonis reddim debeat et quoq uterq bona insimul tenebit et possidebit pacifice
usq ad dem summarum earundem Stammiki quam in Rakowicze inscriptarum exolucionem
Ita facta possessio bonorum utriusq ad nos et successores nros redibit et
Deuoluetur pleno Jure Jnuiolatq nris Ste salutis Hanc de Datum in Cracouien anno
Eadem feria sexta festi Sctæ marie Anno dñi millesimo quingentesimo quinto

Vpoly.

† req nostram cum Andrea reddimere

Stacoms Landen mioratio ad acitu tps

Significamus tenore presentium vr. Quia attendentes desolacionem ac decre-
scencias bonorum ad monasterium Landen ptinentium quam vestris
Bernardus eiusd monasterij Abbas coram vestre Consiliarijs nr̃is
quibus eius rei cognicionem ac veritatem ab exposicione ptĕti Abbatis
superiori tempore factam commisseramus probauit Se qđ ad dissolucio-
stacionem quam nobis singulis annis p festum nr̃as pentecostes
solvunt, idem Abbas et Conventus eius nimis sustinere possint
nisi cupitis eorund bonorum et ipius monasterij condicionem fore
meliorem et successiu temporis feliciora capiant incrementa de speciali
gracia ac scientia regijs nr̃is de consilio qđ et consensu consiliariorum
nostrorum predicto Abbati et Conventui Landen viginti quatuor marcas
pentecostarum eiusd stacionis nobis singulis annis solui solite a festo
Sancti Martini proxime venturi p sex annos immediate sequentes
indulgemus et remittimus Indulgemus qđ eisdem
vero sex annis stacionem ipam nobis ipi Abbati cum suo Conventu
ex integro soluturis exist; quocirca vobis expresse tenore
negotij Mandamus quatinus Abbatem et
ipius Conventum pro eisd viginti quatuor marcis stacionis non
inquietetis nec quouis molestetis sed pro indultis easdem
viginti quatuor marcas easdem ipis Abbatem et Conventum liberos
proinde mittatis dimittatis nec fieri
Subimpressum datum in Constancien
Sancti Adalbti Anno dñi Millesimo quingentesimo quinto

Vectoribus de Volborz pro via

Alexander dagda

Magnifico Nicolao de Curowanky palatino Lublinen. et Petrkouien. capitaneo
Simeon nobis dilecto fauorem nostrum Regium. Magnifice Simeon nobis dilecte Coram
coram nobis Rex do in xpõ patre dño Vincencio Epõ vlad Pulaw. & nãt vectores suos
Jurolas opidi Volborz ad thezaurum nostrum pro sale in depositorio Vislicien emendo per opidi
predictum pre obligia illis via esset compellit transire Cum tamen vt dicũt Epus assumpte
fuam misericõd et presumpsione approbata habeant viam vectores predicti sui Volborien. Et
quia S. tua coram nobis dicebat eosd vectores ex simili tempestatibus antiqua debere
transire pro eadem sale emendo per opidi ipsum predictum Vendo nos cum
absq sufficienti testimonio dissimile Volen Comissimus Generosis Johannis de Pyzdrowo Cas-
tano Jarosław de Lassko Tuberno Jacobo de Grudzeno Judici et Nicolao de Gombyn Scabinis
Sandomir testimonium et probacionem examinatis illius fuit per eos sue per vestros fidedignos
recipiendi ac decernendi qua ipi vectores Volborien. nulle alterius effent nobis nostr̃isq
vt despectu priuilegii nostri ac perpetuum concedamus Quapropter S.

Decretum super taxacõm molendini equestris m Schadek

Alexander dei gra &c significamus tenore &c dum Generosa Jaroslao de Lasko Tri
bano Swadiõ molendinũ equestre opidi nostri Schadek de manibus honeste et prodidarũ
Anne relicte olim Johannis molendinatoris eiusdẽ molendini fuerũ et pueroꝝ victorum
Johannis Elizabeth Esther et Barbare et Anne Necnon Barbare relicte olim petri dicti
molendini similiter molendinatoris ipsius et filij Jacobi modernorũ molendinatorum
Sadkowen exemere consensissemus Vota tandem inter eosdẽ Jaroslaũ et molendinatores
prefatos controversia orta ad nostre et dictarũ presentia et auctoritate legia pro diffinitione
ejusdem deducta existente occasione multitatis priuilegij et valoris molendini eiusdem
quibus descriptis exorbitant molendinatores predicti Nos molendinatoribus ipsis in aliquo
premunire volentes partibus vere veritatis misteria inuestigare cupientes Magnificũ Nicolaum Gor
dzyna de Ludbrang Colossien Petrũ Myssikowski de Niewy Langrzeu et Tenutarium
opidi illius nre Schadek palatinos ac Johannem Jawand de Krzudzaro Castellanum
Calissien ad taxandum molendinũ predictũ eiusq; veram valorem indicandũ et declarand
deputauimus Quorum commissarij nostri prouentibus et emolumẽtis annuis exploratis
et ad nostram Regiam curiam ipse parte Myssikowski tenti et ad terram molendinatorũ
partes pertinentes Veritate et visu valoreq; terre partis molendini predicti ad mo
lendinatores ipsos pertinẽs ad quadrngenas et sexagenta marcas grossorum numeri
et monete polonicalis taxauerũt et eisdẽ pro dicta sorte coram nobis decreuerunt
Quod taxacionis et valoris decreta ac sidem per prefatos commissarios nros prelatus
approbauimus et confirmauimus approbamusq; et confirmamus per hec decretũ molendinum
predictũ per eosdẽ molendinatores et successores coram nob et nr nob valore quadrngentarũ
sexagenta marcarum monete et numeri in terra Swadiẽ cõmuniter conuenerũt quadra
ginta dicte grossos marcas et quamdiu eosdẽ tenuerint et possederint de nro mandato eosdẽ
vendendi et pro vsu ipsorum conuertendi Ser ipse Jaroslaus illud exemens duxerit ad quod ei
consensimus et consentimus de eo q; et eius possessor Jaroslao predicto et successoribus suis ead
lud impercpsum tenore presentium mediante Harum quibus &c Dat in Conuentum generalem
Sadkowen ~~tercia feria~~ festi Sabbati proxĩ post festũ 6ti marci Anno dom millesimo
quingentesimo septimo Regni nri Anno quarto

Salwsconductus oratoribus nulachie

Alexander dei grā

Significamus tenore p̄sentiū Lr̄ās nr̄as omnibus eas inspecturis aut audituris quod fidelitatem et fidelissimos dilectos nr̄os oratores nr̄os Lr̄ās nr̄as salvosconductus veros alias Lr̄as gr̄emodatas per vniversū orbem suas et ad catholicā fidem pertinet oratoribus magnifici Bohdan Wayewode Moldauie amici nr̄i veri Istuk Vsczenik et Swirko p̄stitor̄ siu ab eodem Wayewoda debent venire in Lyptouie ad nos ac redire quia p̄fatos oratores libere aperte sedere venire ad nos cum omnibus ipsorum hominibus et equis et cum omnibus ipsorum hominū et equis et cum omnibus ipsorum rebus quascunq; sed habere vōlt ac omnes res quē ab eodem domino suo Bohdan Wayewoda ipsis essent commisse nobisque conferre relatis q̄ omnibus nobis rebus necessariis et ipsis p̄missis de libertas et securitas redeundi eorum ad eundem Bohdan Wayewodā dominū ipsorum similiter cum omnibus ipsorum hominibus et equis ac cum ipsorum rebus omnibus quascunq; penes se haberent et ista omnia suprascripta nob̄ deberemus tenere non fraude et absq; dolo caliditate penes animam nr̄am et penes homines nr̄os et penes nr̄a regna Catholicā fidem et super id est fides ac anima nr̄a et fides ac anime nr̄orum subditorum Episcoporum et prelatorum spiritualiū fides et anime ipsius Consiliariorum Dominorum Consiliariorum et non Consiliariorum omnium subditorum nr̄orum Datis literas salvosconductus nr̄as sigilli nr̄i Sub nr̄e testimonium Datum in Wilnensi generali Radomien Vicesima Sexta Aprilis Anno dom̄i millesimo quingentesimo

Confirmatio p̄zlucziū per Palat Wilkowski super Janussio duce Zathozien

Alexander dei grā &c Significamus tenore &c Quemodo constituti coram nobis et consiliariis nr̄is magnificus petrus Wilkowski de Mirow palatinus Langrien accusabat contumaciā p̄fatū Janussiū Ducē Zathorien iuxta exigendā termini p̄ntorii ad comparicionem generalem vbi prior in Regno q̄ est remissi Quisquis dux Januszius per miserialē Terrestrem primo Secundo Tercio et ex superhabundanti quarto ad iudicium proclamatus ad non comparuisset p̄fatus q̄ petrus reprodiebat Lr̄as p̄lucionū titulo et sigillo nr̄is communitis vizt pro opido Vadomze et aliis Lr̄is Judicii et Subsidiis Terrestrū Cracovien nr̄o Judicio Regali p̄stitor̄ p̄sidentiū et pro merita aq̄rentium p̄sonas Spitzkowien fluente in hereditate p̄fati Wyskowski sicut eadē p̄lucia in se Latius tenet et obtinet Nos petisset vt cum Consiliariis nr̄is eadē sua p̄lucia et in eis contenta tanq̄m vtile Judiciabiliter et iuxta Regni consuetudinē p̄lucrata iuxta eorū tenore in vigore confirmare eadē q̄ debiti ac firmi roboris esse decernere ac tanq̄ ea iuxta commissionem termini debite executionem capitaneo Cracovien exequi demandare dignaremur Nos nos cum Consiliariis nr̄is inprimis recisis Lr̄is p̄lucionū p̄fatorū p̄fata p̄lucia tanquā iuste et iuxta Regni nr̄i consuetudinē omnibus terminis vtile et iuxta eiusd Regni consuetudinē conservatis perducta ad Consiliariis nr̄is confirmauiq̄ approbamq̄ et ratificauiq̄ confirmamus q̄ approbamus et ratificamus hinc decernen eadē habere et obtinere robur debite ac perpetue firmitatis et eadē exp̄ri ad debitū q̄ executionem reponi Quocirca Tibi magnifico Nicolao de Camjenmecz Castellano Sandomirien et Capitaneo Cracovien nr̄o et aliis p̄ro tempore existentibus et eorū vicesgerentibus mandamus vt cuius petitū palatinū suos q̄ Legitimos procuratores iuxta continentiā Lr̄arū p̄lucionū nr̄arum transmittatis et huiusmodi

auctoritate nostra ab omnibus q̃ multibus damnis et molestiis defendatis
mota transactionem Regni nostri duximus observand̃ hanc q̃mbus sigillum nr̃m
est subappensum testimonio Lr̃ar̃ Dat̃ in Conventione generali Kadomieñ feria sexta
ante festu orth Adalberti anno dom̃i millesimo q̃ngentesimo quinto

Consensus nro Skora Capto oppidi Kazimiriensis facte. Gardzina pro Calysien

Alexander dei gr̃a ꝛc̃ Significamus tenor̃ ꝛc̃ Quia constitutus coram nobis ma:
gnificus Nicolaus Gardzyna de Ludbrancz palatinus Calisieñ sincere nobis dilectus
exhibitis certis Lr̃is resignationis opidi kazimirz cum villis ad illud spectantibus
sibi per Reverendu patrem dñm Theodoricu Episcopum et Capitulu sue Ecc̃le Lubuceñ
Coram Generoso Alberto Skora de Gay camerario dobrzineñ et Capitaneo Masoviss:
polonie generali quem pretunc ad effectum Capitanealus cum plena auctoritate con
stituerunt sibi Legittime facte mediantib̃ suplicant q̃atenus prefatoru bonorum
resignationem approbare confirmare q̃ dignaremur Nos q̃q singulari in eundem
Nicolaum gr̃a et affectione p̃meti petentibus q̃ sibi inherendo prefatoru bonoru
Kazimirz Empriorum et resignationem sic ut premissum est coram preneminato Alberto
Skora tunc̃ coram Loci Capitaneo Legittime et more solito recepta et reformata
confirmamus et approbamus decernim̃ primo empriom̃ et resignationem predictas
robur obtinere perpetue firmitatis tandem cuius vigore ac mota vim tenere et effectu
resignationis predicte bona predicta per Nicolaum ipsu et ipius successores tenen̄
possiden̄ q̃ pacifice habeant q̃bus ꝛc̃ Datu in Conventione generali Kadomieñ feria sex
ta festi sancti marci Anno dom̃i millesimo q̃ngentesimo quinto

Consensus Nico Sozikowski sup area de manibus Borzimowski

Alexander dei gr̃a ꝛc̃ Significamus tenor̃ ꝛc̃ Quia habentes racionē servitoru Ge
nerosi Nicolai Gladiferi Cad̃ que olim Serenissimo Johanni Alberto Regi predecessori et
germano nostro carissimo nimirum diligenter attente q̃ sibi fideliter et obsequiose dilige
q̃ exhibuit sibi Lenum et mearn ad ripam Vistle circa mercos Cad̃ sitt̃ vie impediendo a
loco ubi hyema nostra deputatu traiciuntur vsq̃ ad balneu nostru et tandē ad pisemulam
mota idem balneu sitū per miserecord̃ vere feralis per sexagenta ulnas almanicales
se extendente de manibus Generosi Maximi borzimowski Judicis Cracovieñ redimere
intendentes et admittentes consentimus q̃ et decernimus pactibus citra tū diligentibus
Summam pecuniarū ipsi in ipa area inscriptam per ipsu Nicolau et eius legittimos successores
iuxta vsum et morem Cracovieñ Cad̃ Lr̃as originales super eos et area predicta datand̃ eisdē habenda
possidenda pacifice et quiete vsq̃ ad exemptionem per eos et successores suos similia Cad̃
facta possessu aree predicte ad nos et successores nostros plenarie integre redibit et convertetur

Priuilegiu super viam ex hungazia in brecz et non per sandecz

In nomine dñi amen ad perpetuam rei memoriā ne memorie labilis temp
adimit noticie succedencia quecunq; agitur ſub tempore inſi ipſa acta decreta q humanā
Exarari apicibus perhennata per earum q
Proinde Nos Alexander rc Quo animi inter prouidos subditos q nostros Sandecz de
noua Sandecz ex una et bnecen partibus ex altera controuersia fuisset orta pro transitu
et via libera Ciuitatū opidorū et villarum Regni hungarie versus prefatā ciuitatē bnecz
per viam et districtū Karthwren rc solutarū dum q pro corpo transitu dumq; mercatores
volentibus vris Ciuitatibus nostris et mercatores hungarie de opido et districtu Karthwren
Regni hungarie in Regnū polonie euntes in alterū non in viarum uissent Cum Sadecen
nemmodū arcustari procurassent de hungarie Regno per districtū Karthwren euntes statu
non in bnecz sed in Sadecz uissent bnecen vero allegarent illum transitū esse mdi:
certum sed solutum esse ab annis multis preteritis q mercatores de hungarie Regno
de districtu et opido Karthwren non in Sadecz sed in bnecz et debent et consueuerunt
uter habere pacificū directū et consuetudinē approbatū super qua controuersia dum
deliberassemus et mstrum ad directū transitum et proximiorem predictū exploratū
habuissemus ex tenore preborū subditorum nostrorū informatione mercatorū q de
de hungarie Regno in nostrū polonie Regnū per opidum Karthwn seu de ipso opido
Karthwra et per districtū illum euntibus viam esse directā proximiorē et ueteri consue:
tudini approbatam versus Ciuitatem nostram bnecz Quapropter de consilio consiliarorū
nostrorū decreuimus et statuimus decernimus q fratribus q intra vetere consuetu:
dinem durius observata omēs et singuli mercatores negotiatores uectores et emp:
tores status homines cum quibuscunq; mercibus et rebus venalibus de Regno
hungarie in nostrum seu versus nostrum polonie Regnū euntes qui vel de opido
Karthwren seu per opidum et districtū Karthwren versus polonie Regnū uiam essent
habituri eorum uter pacificū consuetum perpetuū et transitū qui esse posset directior
ac proximior versus opidū nostrum bnecz et non in Sadecz ex opido cuius bnecz
ad dia Regni nostri remotiora loca si voluerint et prout negotiandi necessitas voluntas
q cuiuslibet pro tempore postulauerit transituri ad quod ipsos bnecz presens nostrū
damus priuilegiū Sandecen vero opidanos super eisdē transitu ad opidū Sandecz
inuertendo dilectū mandamus perpetuū Ne q; eadē et singula premissa

robis perpetue firmitatis habere determinimus tenore presentium mediante Jn cuius rei &c Actum in conventione generali Radomien feria tercia Rogacion Anno dñi millesimo quingentesimoquinto Presentibus &c et &c dñs in xpo patribus dñis Andrea Archiepo Gnesnen et primate Johanne Cracovien vicecancellario Vlad Johanne Posnanien et Luca Varmien Ecclesiarum Epis Necnon Magnificis Vrsinis et Generosis Spithkone de Jaroslaw castellano Cracovien Johanne de Tarnow Sandomirien Nicolao Gardzina de Ludbrang Calissien petro Myschkowsky de Mirow Lanzigien Nicolao de Gnesswanky Lublinien Nicolao de Ossyssnicz Bresten prandotha de Thrzanija Lawen Johanne de Tarnow Russie Palatinis Johanne Jordan de Krudzow Calissien Johanne de przeramb Gradien Johanne Lathalsky Gnesnen Johanne Lupczky Sandeczen Jacobo de Gnekluka Wyschogrien et Capitaneo knyegen petro Schaffranecz de pyeschkowaraskala Visliczen Johanne Jordan de Zakliczin knyegen Martino de Skothnyky Zawrithosten petro de opalenicza Landen petro Gorski Nakelen Castellanis Johanne de Lasko Ecclie Gnesnen et Regni nri Cancellario Alberto Gorsky Scholastico Vlad Nicolao de Kurthnyky Custode Plocen Ecclarum Secretariis nris Nicolao Fredri de Danibrowga Vexillifero Cracovien et Capitaneo Lublinien Alberto Skora de Gay Dobrien Stanislao de Cagarowsky Lublinien Cantacrariis Ceteris q̃ plurimis Consiliariis et Curien nostris ad premissa visuris fidedignis Omnes et singulos quorum Interest Quod Nos Sigismundus Dei gracia Rex Polonie Magnus Dux Lithuanie Russie Prussie Masouie Samogitie Kyouie Volhynie Pomeranie Smolensci Cernichouie Nouogrodie Siuerien Rzeuien Dominusq; Terre Resouie Princeps Transalpinus Dux Sclesie Lucemburgen et Gelrie Comes Marchie Ascanie Goricie et Tyrolis Necnon Comes Palatinus Burgundie &c Recognoscimus tenore presentium Quia habentes racionem fidedignorum seruitiorum nobis per Nobilem petrum Kurzyzky Curien nostrum exhibitorum Volen q; eumdem petrum ad futura nobis impendenda seruicia reddere promptiorem Sibi portulanam ciuitatis Krothnyzthyro castri nostri Cracovien post mortem olim Johannis Kesske Ledig et contulimus damus q; et conferimus per presentes ad extrema vite sue tempora habend Itaq; vobis Magnifico et Generoso Nicolao de Ossyssnicz Castellano Sandomirien et Capitaneo Cracovien in absencia vicecapitanei cur et Johanni Jordan de Zakliczyn Castellano knyegen Zipserno cur mandamus quatinus cum presentibus fueritis requisiti sic Capitaneo ipsum petrum Kurzyzky ad eam introducatis portulanam eamdq; q; sibi possessorem assignes sic vero Zipser et alii pro tempore existentes Zipsery Cracovien de universis prouentibus et obuencionibus ad eas portulanam spectantibus de Zipsis nostris solitis singulis annis gratuitis ipsi petro respondeas q̃uitancias ab eis super exolucion eorumdem confinii recipien Quas nos sibi in racione computabimus ac ad Zipsarii nrum racionem habere ed Datum in Conventione generali Radomien feria tercia Rogacionum Anno domini millesimo quingentesimo quinto

Alexander dei gracia rex

Significamus tenore presencium cc Quia habentes racionem fidedignorum seruitiorum nobis per Nobilem petrum Kurzyzky Curien nostrum exhibitorum Volen q; eumdem petrum ad futura nobis impendenda seruicia reddere promptiorem Sibi portulanam ciuitatis Krothnyzthyro castri nostri Cracovien post mortem olim Johannis Kesske Ledig et contulimus damus q; et conferimus per presentes ad extrema vite sue tempora habend Itaq; vobis Magnifico et Generoso Nicolao de Ossyssnicz Castellano Sandomirien et Capitaneo Cracovien in absencia vicecapitanei cur et Johanni Jordan de Zakliczyn Castellano knyegen Zipserno cur mandamus quatinus cum presentibus fueritis requisiti sic Capitaneo ipsum petrum Kurzyzky ad eam introducatis portulanam eamdq; q; sibi possessorem assignes sic vero Zipser et alii pro tempore existentes Zipsery Cracovien de universis prouentibus et obuencionibus ad eas portulanam spectantibus de Zipsis nostris solitis singulis annis gratuitis ipsi petro respondeas q̃uitancias ab eis super exolucion eorumdem confinii recipien Quas nos sibi in racione computabimus ac ad Zipsarii nrum racionem habere ed Datum in Conventione generali Radomien feria tercia Rogacionum Anno domini millesimo quingentesimo quinto

Priuilegiu[m] super quezendas mineras Iohan[n]i Jordan Castellano bregzen datum

In nomine d[omi]nj Amen Ad perpetuam rei memoria Alta regia et prouida
consilia ordinemq[ue] et statuta ad requirenc[ia] et remedia vtilitatibus thezaurj vberrime
amplitudine thezaurorum sue dominorie sicut solubriter consultant ac in eo vbi expe-
dierit ordinem faciat meliore[m] ex q[uo] tempore ipsorum regiminis thezauri quos subtus
in Terre viscribus reposuit felicia valeant reapere incrementa prouide nos Alexander
dei gra[tia] re Significamus vt Quemodo de industria et fidelitate vestri gre-
ciosi Johannis Jordan de Zalczgin Castellani bregen et Zuppan (zagrowen) plurimum confidi
pensatis q[ue] meritis quibus ma[gnificu]s noster specialiter commendatus ese sibi suorumq[ue] he-
ritimis et sociis ipsius quos sibi duxerit adiungendos et recipiendos admittendos
p[ro] diuersis Auri Argenti Cupri Lazuri plumbi Cinobrij et omnis alterius metalli
minerarum thezaurorum q[ue] subterraneorum quibuscumq[ue] inuiolabiliter nominibus in montibus et
planis siluis agris pratis nemoribus torrentibus vallibus collibus agris villis et locis
regalibus p[ro] spiritualib[us] religiosis et Nobilium Terrigenarum nostrorum ac aliorum
quor[um] in regno imo potius vbilibet consistentibus etiam q[ue] in montibus vltra quos nullus
mouri fuit et vltra Castrum nostrum Gyaffari situatum pre vlgariter Tiri et aliis variis
nominibus et vocabulis inuiolabiliter in quibus eam nemini alteri seculari p[ro]hibere
querendis extinxerint querendi indagandi cernendi Laborandi fodendi et rem aperi
endi et ad ipsorum vtilitatem educendi ac ad debitam formam ingerendi et reducendi
plenam damus et omnibodam concedimq[ue] facultate sub his tamen modis et conditio-
Constitutionibus q[ue] nimirum quod in alijs regnis hungarie et boheme ab antiquo con-
seruari soliti sunt atq[ue] conseruentur Quoniam vobis Capitaneis hungaris Tenutarijs pre-
dictis Comitibus Judicibus et quibuscumq[ue] officialibus et subditis nostris cuiuscumq[ue] status et conditionis
nimirum q[ue] nobilibus regalibus Terrigenis per et infra regnum nostrum vbilibet constitutis per
sentibus regnum finibus nostris regalibus Litis mandamus firmiter precipientes quatinus Johannem
Jordan eius q[ue] Nuntios Legittimos ac socios quos sibi duxerit adiungendos admittendos
et recipiendos in quibuscumq[ue] montibus et thezauris eorum montibus
seu in Campis planis siluis fluuiis Torrentibus vallibus alijs q[ue] quibuscumq[ue] locis vbilibet
inuenire poterint impedire contrahere nulla ratione presumatis sed ipsos in dictis monti-
bus siluis pratis vallibus locis q[ue] alijs vt premittur huiusmodi minerarum et metal-
lorum genuris et manerum existant pre fortuna et bona ordine inuenire poterint q[ue]
fodere et Laborare oportunos facere et exercere sine quouis impedimento et molestia
permittatis et permitti faciatis et vbi necesse fuerit ipsos ab insultibus et violentijs quorum-
cumq[ue] hominum protegatis preterea volen[tes] prefatum Johannem Jordan eius q[ue] socios inuestigandi
ad inquirendum huiusmodi minerarum siue metallorum reddere studiosiores et promptiores
ad impendendum pecunias ipsorum efficere sibi ratum eius socijs hanc tenore benigne
ac Largiman gratiosa prerogatiuam et Libertatem vt quicquid deo ordinante fortuna

Secunda ad aliqua genera metallorum [illegible] et vetera com-
pensam ferra percipere et habere [illegible] Ceterum vtra [illegible]
non teneantur vobis aut nostris officialibus de aliquibus conficere [illegible]
cui hmodi montamsta et mandavit ad vos quemlibet spectare debeat nec teneantur
respondere eo ab eis ipe Jordan et sui eius sint liberi absoluti q Lapsorcco grum
montd spacio vt premissum est a predicto montamsta et vsus fodis
pro fisco nostro solvos habere debemus tenea consuetudinem et vsitd aliud mandd in aliis
regnis et finis Hungarie et Bohemie existen Ceterum vero speraliter comdig vt ni vdus
fodinis torrentibus vbicumq ipius Johannis montamsta foderit ad vsum et necessitatem la-
bore in montibus vera predictas mineras molendind sive molendina construe et edifica-
re poterit quotiens vobis necessarid fuerit dantes sibi et eius socijs potestate liberd
robora et ligna de silvis et nemoribus existen vicinis pro edificijs molendinorum
domorum habitacionum et hutarum necessarid et pro carbonibus quantu necesse fuerit
faciendis sive cremandis absq aliqua solucione posse cupien vt predicti Johannes Jordan
eius q heredes legitimi et socij quos sibi admiserit ad excercendu labores et querendi
hmodi tesauros subterraneos promptq existat tanto quito se per nos servarent firma-
tid et roboratd vobis omnibus et singulis Regni nostri palatinis Castellanis Capitaneis
Tenutariis burgrabijs Judicibus Cumanorum consulibus ceterisq dignitariis et officialibus
presentibus inhibemus et mandamus districte precipien ne quispia vestrum audeat predictu
montamstum ac socios laboratores familiares q ipius pro omnibus causis occasione laborum
montis contractis quomodolibet contingen ad instancia quarumlibet personarum citare molestare de
cetero vel quomodolibet alio sententiare presumat nisi tunc cum a nobis Litterarum habue
ritis aut alter vestrum habuerit commissionem et auctoritate si aliquis aut vestrum contra
tenorem nostram inhibitum contumaciter facere presumpserit Extunc illa omnia
que contra nostram mentem tam et eius socios per vos vt alterum vestrum in iudicio
sive extra iudicium facta fuerint cassamus annullamus et ad vsitd deducimus pristinus
Si aut aliquis de vpo vel eius socijs se [illegible] senserit gravatu promodolibet atq
lesum et aliquid actorum coram eo socijs q eius cognoverit de illo vt illis
non nisi coram M.te nostra Jure [illegible] expectatur aut coram eo cui talia speraliter co-
mittemus audiendi conservamus insuper predictu hmodi montamstum
nostrum heredes quoscumq et socios in omnibus rebus conditionibus iudicijs modis
et constitutionibus quibus alij montd quesitores et fossores metallorum in cetera re
gnis Hungarie et Bohemie vti fruj gaudere soliti sunt et consueverunt In cuius
rei testimonium Datum in Cibinio in Cibinio generali Radomeri feria sexta Epiphanie
Anno Domini millesimo trigentesimo nono Regni nri Anno quito presentibus hijs
et [illegible] dis nris vpo patribus dominis Andrea Roza &c et aliis quamplurib
fidelibus

Donatio duaz domoz in Czyesskowize xpoforo Taslik et Osensq sup duos mansos

Alexander dei gra &c Significamus &c Quia minus seruitoriu qre Generosus Cristoferus Thaschlik Nuhorski Miles Jerosolimitanus Capitaneus in Czeskowize (vnus noster fidelis dilectus nobis et soremissimus olim parenti et germano nostris Regibus polonie fideliter impendit et impendere consreuit sibi de certa sciencia nostra duas domos vnam dictam Swyanthkowski in opido nostro Czieskowize et aliam in anteriorib[us] opidi dictam Vanchowski cum omnibus coramis domoriu adiacentiu similiter et duos mansos agri in campo vel opidi vel vsu domestico emendum consensimus alicuius ville adiacentis sitos more ibi seruato emensuratos pro predio et suo vsu domestico emend consensimus et consentimus presentibus per ipsum Cristoforu domos predictas et mansos agri qrescunq[ue] duxerit emendos tenend habendi et possidend sic prout in nra (nulli) cuiusq[ue] opidi inscriptionem Comprouins predicte debebit Quapropter eumdem Cristoforu ab omnibus censibus et contributionibus Regalibus publicis (civilibus et aliis quibuscunq[ue] oneribus gros et qre nram domoriu et agroriu predictoriu per eum emendoriu nobis debent et tenentur quoq[ue] opidani et incole opidi eiusd de eisd domibus et agris eis illos et illas tenuerint solvere dare et consuevcrant Aranquis Exemptionis nostra duxim[us] duximus dimittend ad vitam eiusd Cristofori alias donec tenebit opidu illud nus duxerint hanc &c Datum in Czyrzowitow proxima sabbati Reminiscere Anno dom[ini] millesimo quingentesimo quinto Regni nostri Anno xxxvto

decretum super redemptom Advocatie Sandomirien

Alexandre dei gra &c

Significamus tenore &c Quialiter dum famosi prudentes et circumspecti Burgimagister Advocatus predicte Civitatis Sandomirien de manibus Nobilis et Prudentis Johannis Vrzyszowskij et Dorotiam Vxoris sue Stanislai et alterius Stanislai ac Raphaelis germanorum dictorum Zenkowic Alexandri Johannis Kanopka a regime Vxoris sue consensu ad id accedente quem dictis prudentibus et Consulibus anno proxime preteriti preburamus redimere voluissent Exorta controversia inter ipsos prudentes et consules ex vna et advocatos super scriptos partibus ab altera orta ad nos hinc decretum existente eis supradictis partibus auditis Hinc inde ea in re propositis et responsis visis causa mouimentis et primilegiis utriusq[ue] partis vtriusq[ue] nostram mimistrare deliberatione desuper habita ad consilia nostra prehabita decreuimus et presentibus decernimus Quia supradicti advocati hinc adhuc

anno decursum advocatiam predictam vendere nisi eam vere eam prefate tenere et possidere deberent post cuius anni decursum eandem ipsi Advocati eandem advocatiam vendendi essent consensu nostro ad id obtinito prout ad eos hincsem predictus predecessor et consules ipsum consensum nostrum predictum quem nos confirmamus presentibus et in robore suo permanere volumus Ita q di anni alteri quin consules eiusdem Advocatie fuerit vendita consules ipsi proximiores essent ad redimendum et possidendum eam Si aut minus de uno Anno decurrente predicti Advocati hmusmodi advocatiam suam non vendiderint Extunc decurso elapso q ipso Anno Judex et Subjudex cum dominis Terre eius diebus assessoribus vno ex parte Advocatorii Altero vero ex parte Consulum ejusdem Judicii et Subjudicii adiunctis quos vtraq; parcium pro voto suo duxerit Reperiatur Advocatia vendita privilegiis et literis super eam habitis iuste taxande Debebunt Juxta quam demq taxationem ac iuxta vim consensus nostri predicti Consules ipsis Advocatis pro eadem ipsorum Gandemmerii Advocatia suam manu pecuniam reponent et solvent hanc quoq; Datum in Conventione Radomien Generali feria quarta in vigilia Assumptionis domine anno eiusdem millesimo quingentesimo vicesimo

Consensus super inscriptionem cetu mezat ville Regnow

Rex

Alexander dei gra &c Significamus &c Quia intelligendo Generosos Johannem et Nicolaum Germanos de Rozniki Tenutarios ville nostre Regnow in Terra Rawen sitte Centum Sexagenas pecuniarum moneti et numeri Cracovien Generose Margarethe Relicte olim Generosi Jeronimi de Nowemiasto primitus Rawen nunc ipsorum in villa predicta nostra Regnow absq; consensu nostro in Libros Terrestres Terre Rawen reformari Nos ad peticiones vtriusq; partis predicte de certa scia et gracia regia nostra ad inscriptam et reformacionem predictarum Centum Sexagenarum eiusdem Margarethe facta consentiendo duximus et consentimus presentibus ita tamen vt predicta summa Centum Sexagenarum non excedat Summas principales in eadem villa iuste et Legitime insertas Decernendo per eadem Margarethan villam ipsam nostram Regnow vigore inscriptionis predicte in Libris Terrestribus facte ac iuxta Literam originalium per antecessores nostros iuste et Legitime super ipsam villam datarum vim et effectum tenendum habendum et possidendum vsq; ad predictarum Centum Sexagenarum per nos vel predictos Johannem et Nicolaum germanos soluendum sibi faciendam vna facta possessione cuiusq; ville ad nos et successores nostros Si nos ea exemerimus vel ad eosdem germanos si eam prius exemerint eo tunc quo ea prius temerunt redibit et revertetur Juribus nostris semper salvis Datum &c feria secunda Rogacionum Anno domini millesimo quingentesimo

Confirmatio gnalis Juris Nonnnesson

Et

In nomine dñi amen. Ad perpetua rei memoria. Regnantium et imperantium
sanctiones felicia semper eveniunt dum quod sacris suis profecerint examinibus
pro Jure et Justicia Consolacione q̃ subditorum fidelium tremendum sit litteris
eciam perpetuis firment et posterorum notitie commendent. Ideo perpetuo duraturo
provide, nos Alexander dei gracia Rex Polonie &c. Significamus tenore presencium &c.
Quia hat nr sacre vtatis nre primatus dum vocabant primates Regnat
et Senatores Cetereq̃ prelati, Barones et Regnicole nre felic Coronacionis adeptę
nostra primlegia per duos olim predecessores nros Reges Ludowicum alias
Lanss Kazimirum antiquum, Wladislaum Jun et Wladislaum patrem
Kazimiridem prem, et Johannem albertum germanos Reges Polonie et eius Re
gnicolis confirmata promisimus tenenda, Nunc insuper Nos ex pro rerum
in nos fide, et primatum preces pendant se prouide Examinem maturum
effectus et in puto consentos, et cum tempore consentaneos preemi dubio
Quapropter Jura Privilegia post mortem eiusdem olim dñi Johannis Alb
Regis fris nri ad hoc Jurisdictionem Regum Polonie Jure Electionis eorum libe
re et optimi fuisse dinoscuntur, Nos quamplurimis electionibus regnicolarum
declarationibus et speciali voluntate, et Clementia nra per eas peculiares nras
promissiones nram effectui fructuose, vnde sunt quibuslibet petentibus
Confirmationes primlegiorum, ab eisdem antecessoribus nris habitorum
hactenus date confirmamus dic prouidorum presentibus et Consulum Dumso
rum q̃ Juratorum opidi nri Nouimarchie primlegia Jurisdictionis Liber
tates Consuetudines Exemptiones prerogatiuas Judicia et alia quamplurima
per eosdem a dñis olim Wladislao dicto Kazimiro Brunsb et Johanne
Alberto fris predecessoribus nris Regibus habita et hactenus Justas et
legitimas, Justa et legitima Quorum quidem tenores presentibus esse
ac valere volumus, tanquam his nris de verbo ad verbum insertis
insertis q̃ essent In omnibus eorum passibus Capitibus Conditionibus clausul
et articulis, duximus q̃ sponte gra Motuq̃ et Regie potestatis plenitudine nris
confirmanda approbanda et roboranda Confirmamus q̃ approbamus et
roboramus tenore presentium mediante decernentes ea robur habere perpetue
firmitatis In cuius rei testimonium Sigillum nrum presentibus est datum Laden
in Conventione generali feria tercia Rogationum in Vigilia Assumptionis
dom Anno eiusdem Millesimo quingentesimo quinto Regni vo nri Anno
quinto Presentibus ibid Reverendissimo et Illustri in Xpo patre dñis Andrea
Archiepo Gnesnen Primate Reverendo Electo Lubicen Johanne Car
dinali Wladislaviensi et Johanne Regnanen et Luca Vladislavien Coepis
copis Nobilibus Magnifico Venerabilibus et Nobilibus Spythkone de Jarosław
Castellano Cracouien Johanne de Tharnow Cracouien Nicolao Radzyna de
Lubrancz Calissien Petro Myszkowski de Mszczonow Lanciciens Nicolao de Gorzkow
Lublinen Nicolao de Coszyczkowo Brestien Przandotha de Chrzanow Lancicien
Johanne de Tharnow Russie palatinis Johanne Sarnth de Brudzewo Cal
issien Johanne de Przezamb Gnesnen Johanne Lubrański Kuiavien Johanne
de Sluppa Cracovien Nicolao de Schyrzkyky Wschowien Johanne Sreden
de Zakrzewie Posnanien Martino de Skrzchowy Zarnowcien Petro de Gora
Lyczmyga Landen Petro Boreski Naklen Castellanis Johanne de Lossko
Calis Kuiavien et Regnicolarum Cancellario Alberto Boreski Cancellario Prus
Nicolao de Radchowy Capitaneo Plocen Calissien Sochaczew nris Alber
to Skora de Skay Dobrinien Ducatus de Cziechanow Lublinen Germanis zamb
et aliis quamplurimis Consiliariis et Curie nris ad premissa testibus
fidedignis Et in cuius rei Evidenciam dñi presentes nras fieri Sigillo
Johannes de Lossko &c

Confirmatio dotis Catherine Zdunska

Alexander dei gra rex polonie magnusdux Lithuanie ꝛc Significamus ꝛc
Quia coram nobis Katherina relicta olim nobilis Johannis Zdunski mꝰ vero
consortis nobilis Abrahe de Gyssyce petiit examen et cartas Lras ipius Katherine
dotis coram nobis exhibitas approbare confirmare et confirmare dignaremur Quarum
Sequitur tenor Nos petrus Dirsdawa de Schamotholi Castellanus Posnanien et tocius
Maioris polonie generalis Significamus tenore presencium tam presentibus pn futuris quos
expedit vniuersis quemodo ad nostram aciem p eandē terre nobilium venientes
presentiam nobilis Johannes heres de Zdunii non compulsus non coactus nec aliquo
errore dolo seductus primitus sanus mente et corpore existens vsus memorie
suorum consilio salubri et matura deliberacione mtra se prehabita et super tota
mente et corpore existens villa et hereditate pnssitze et in tota medietate sue portio
in opido Zdunii in antiquis Calyssewo in tota Curia in toto allodio in Zdunii vacan
in talis pecoribus et pecudibus mentionatum eand Jure dominio et proprietate prout plus
tenuit habuit et possedit michil penitus pro se aut suis successoribus reservando cū
omnibus et singulis prouentibus censibus fructibus redditibus kmethonibus laboribus
Curiis domibus aree allodiis agris campis pratis pascuis graminibus graminetis
silvis boscis cum suis nemoribus nidoribus rubetis querctis dumetis rubetis pinetis
fluuiis fluminibus lacubus stagnis piscinis piscaturis et generaliter cum omnibus et sin-
gulis prouentibus melendinis aquaticis et ventilibus et eorū emolumentis agris
et earū demesibus cacuminibus collibus montibus vallibus et gremiis ad dictam
villam pnssitze et medietatem opidi Zdunii spectantibus aut spectare dinoscibus
tam Latte et Longe prout dicta villa pnssitze et medietas opidi Zdzrmii in
suis metis et gramicibus sunt distincte et limitate quadringentas marcas pecu-
niarū bonorū medioxū Latteris grossorū quadragenta octo grossos marcam in
quamlibet computatam decem marcas racione dotis et decem marcas ratione
dotalicii Generose et Nobili Katherine vxori sue Legittime dedit donavit et cora
nobis recte et rationabiliter inxta terre consuetudinē Assignavit et resignavit pa
ratis Nobilem Katherinam eandē habend tandiu donec et in vsus suos honesta
tis conuersen quam resignacionem ex officio nostro grate suscepimus et presentibus
ratificamus harū pnibus sigilla nostra presentibus sunt appensa Actū et datū
in Calisch feria quarta ante festū octo Martini proxima Anno domini mille-
simo trecentesimo nonagesimo presentibus ibid magnificis Nobilibus et Generosis
dominis Bartholomeo Gruszczinski de Iwanowice Castellano dcstrao de Lanchkowo
Cuppmarschalco Bartholomeo thomaschi Burgrabio Calyssewo Johanne de Thmmyą
Capitaneo Johanne de Rothwarowo Notario Terrestri Sradien Stanislao slanyk de
Slawnikij et aliis testibus cetera premissa Nos vtq petitionibq pro parte vxo-
ris Katherine nobis oblatis moti premissos dotis Lras tanqm iustas et legittime
date in omnibus punctis clausulis condicionibq et articulis ratificam approbam et
confirmam duximus ratificamus et confirmandq et approbandq tenor earundē sequi
sequitur quod tenor prestringit robur obtinere permutatis harū pnibus
Datū in Conuencion generali Kalendarum feria quarta festi octauionis domini
Anno domini millesimo trecentesimo nonagesimo tercio Regni vero Anno [illegible]

Admissio exceptionis pisane Aucto et Johanni de Pamyewo

Alexander dei gra rex re Sclauorum re Rome volen honorif nostrorum fideliu
Judagowen candidatorum fuere meliorem (amissimus Generalis aucto et Johanni de
pamiewo Semitarijs distructis Judagowien pisciam in bonis nostris Othmuwge
et Zuetki Semite ipsorum distructis prefati de nouo erigere tam longe et late quantum
pisces ipsa in bonis nostris extendere posset Veruntamen intelleximus q Exercitio pisarie
predicte non absq sumptibus et impensis magnis poterit Itaq volen Germanorum
predictorum indemnitati consulere inscripsimus eis et inscribimus duas demissiones pisarie
predicte hac condicione si ipsi fratres exacta pisaria exempti essent primitus ipsi
duas pisarie earundem demissiones perciperent Extunc vigore presentibus inscriptionis nre
duas demissiones post exemptam de bonis illis habebunt et illas pro earum vtilitate con-
vertent aut si tunc duas demissiones dare illis minime vellemus debebimus successores
nri de nro debebunt easdem aucto et Johanni de pamiewo impensas pro Exercitione pisarie
factas dissolvere Datum in Conventu gnali Cadomien in crastino festi
Sexta in Crastino Octaui pasche et Jacobi Apli Anno dni millesimo quingentesimo

Aucto et Joni de pamyewo Recognicio sup sexinge flor

Alexander dei gra rex re Sclauorum re Rome Generalis Aucto et Johanni
Germanis de pamiewo Judagowien et Stricen Capitaneo in mille sexcentos flor
hungaricat monete tamen et numeri polonicalis computati pro seruicijs Lithuanie
per eos nobis impensis obligati remanemus Itaq volen de solucione eorundem
duobus mille sexcentos flor prefatis fratribus in verbo nro regio soluere promittimus
Nos quoq et successores nostros inscribimus tenore presencium mediante Datum quibus
Sigillum nrum est appensum testimonio Lauen Dat in Conventu generali Cadomien
feria sexta in crastino festorum pasche et Jacobi Apl Anno dni millesimo quingentesimo

Margrzethe kostrzeczka et Mazyk a bello

libertas

Alexander dei gra rex &c Significamus tenor &c Qm̃a amnem vobis Sere-
nissime principis domine Elizabeth dei gratia regine polonie &c Generosis nostris
carissime Nobilem margaretham kostrzeczka familiam curiæ Regiam &c et Nobilem
Mazyk de puthnowicze cum ipsa margaretha dotem suam in villa Czechowa miserunt
ab omni Expeditione bellica ex quacunq causa et contra quoscunq hostes n Regno nro
instituta et instituenda ad quam ipsi margaretha et Johannes ratione hmodi
reformationis dotis n Czechowa obligantur de certa scientia et gratia regiis nostris de
consensu q et consilio consiliariorum q nostrorum absolvendo liberandq et eximendq duxim
absolvimus q liberamus et eximimus presentibus hinc vsq ad tempora vite prefate
margarethe extrema Requirendo vobis omnibus et singulis dignitariis et officialibus
Regni nostri bellice Expeditionis presidem mandamus habere velitis quatinus vtrosq
suprascriptos margarethã et Johannem ratione dicte dotis n Czechowa reformate
occasione eiusmodi Expeditionis bellice non inquietetis nec quomodo inquietari permittatis
Alr non facturi pro gratia ma Datum &c Datum n Conventione generali Radomien
feria secunda festi Rogationum Anno domini millesimoquingentesimoquarto

Prekarska libertas.

Similiter Nobilis Anna prekarska matrona et famula eiusdem
Regnalis aytē de villa Prekary liberata est ab omni exp
dicte bellica ad eadem vite tpa. Dat ut supra

Catherine Kaphalowa de Kadom

Alexander dei gra
ignoramus &c Qm̃a dum certa controversia inter providum Katherinam Kaphalowa
Cunem Radomien ex una et Ladislaum de Cobylnami ex altera partibus occasione Re-
signationis certi debiti et suscepturis eiusdē ac pro resignatione bonorum p Radom predt
ad Lacus n libro Cunli Radomien contrahebatur mota fuit et suspensata ac ad nostra
usq determinationem devoluta Nos n eapsa causa per medium certorum Commissariorum no-
strorum ad eandē causam cognoscendā n Curia nostra datorum et deputatorum decernig
et determinig partibus Regnitem allam ipsius debiti n urne facta hn robore conservare
dam et conservamus pre pntes verum quia successores dicte Kaphalowa recognitionem
et resignationem predictas impugnarunt Jtē eisdē Katherine predicte successoribq actionem
pro recognitione et instructione predictis bonorum p resignationem reservamq vt quicquid
omnes se habere pretenderent n recognitionē et resignatione predictis nre Curiali
seu theutunico experiantur / Harum pntiq &c est sigillum impressum / Datum in Conventione
generali Radomien feria quarta n vigilia Ascensionis domini Anno eiusdē
millesimoquingentesimoquarto Regni nri Anno quarto

Rō eiusdē

Sententia diffinitiua pro libera fluitacõe

Nomi

Messchem

Eq. 168

In nomine domini nri. Ad perpetuã rei memoriã Regiab et quorumlibet temporum
auctoritatis reuocando ea Iura et libertates, que in statu et firmitate suis debitis
impedimento premanerent, Nouissime recolende memorie Subditos in pace, et
Commoditate conseruarent, huiusmodi Statuta Veteres et prescriptas consue
tudines, que hactenus obseruate nonnulla temporum intercapedine abrogate
essent Iuxta Capitulare et Statuta Iuris et libertatis propter eorum prema
turam, et indubitatam firmitatem in statum pristinum per legitimas Iudi
cum determinationis reduci, et suis autenticis propter incertitudinem remedia
Prouide Nos Alexander de Sigismundis de Kiow constituti personaliter coram
nobis prouide Consulum Oppidanorum Nouemmyeschodra Sententiam diffinitiuam
uice seu Iudicio Regali, ac in Commentorio pro parte ipsorum Vniuersorum et Regni
nec non Incolarum contra Thorunenses, super fluitatione libere per flumen Vistule
sursum et deorsum cum Salibus Navibus, et Stangeby lata et habita percepit
illam per nos approbari, confirmari et robustiri cum sequitur tenor Nicolaus
Swolski de Bedlno, et Stanislaus Lithnos de Cazanow Starostes Sandomirienses
Lublinen et Rubinsky tener Sandomirien gerib Regni Poloniae tenore et Ema
dum et quando hinc in Commentorio pro tanto Regni Poloniae generali
Residentiam in Judicio in pena Stercusium grossos, et dominorum dominorum de
Iudicio dignos et dominorum Consulum magnifici Venerabilis
et Generosos dominos assessores nostros fauentes ad Nauigationem
seu fluitationem fluuij Vistule pro qua impetrandum agitur, multum interesse
habentes per Modum Regia ad cautelam diffinitiuam nostram dati
et deputati, Vbi cum dominis Jacobo de Schipczinska Johanne Jordan
de Zakliczyn Vicegren, Mathia Val de Nowemchanicz Sandomir Castellano
Alberto de Goza Camerario Regni Nicolao de Bazthinsky Custode Plocen
Cracouien Mich Regni Secretario, et Drogislao Vnislaw Starostis Leopolien
de Lubycznicz Judicum Scabinorum. Venerabilis Venerabilis dominis Stanislao
Zambrzeski Camerario Vladl Plocen cum suffragio Plocensis nunc Plocen
sacerdotio Gnesnen, et cum et singulorum Prelatorum Spiritualium et Secular
ac Principum Baronum Nobilium, et Communitatis Iuridicarum Ciuitatum
Ciuitatum Oppidorum et dominorum Regnipolonie Subditorum et presen
tium tenens et durabit Mazouie in Oppido hinc Nouemmyeschodra Iudicium
Coram nobis, et dominis assessoribus suprascripti, per Sacram Regiam
Maiestatem ad infrascripta deputati dati, ac Iudicio Sue Mtis Regali
nobiscum presidentibus, personaliter constitutus Supremus et antecessor de
producti primoribus Actoribus, et actionatoribus, ibidem prudentia cautorisq
Iuramentum obseruandum, pro de, et super libera fluitatione Iuxta et
Deorsum per flumen Vistulam cum Nauibus et singulis necessariis Funibus
Nauibus, quibuscunque rebus onerati, et no onerati, Clericis omnibus
et singulis rebus, Venalibus, et Emptibilibus, quibuscunque die, et hora
possint nauibus, per ipsum flumen Vistule, tam ad Oppidum Thorunen
quam ad alia loca deorsum, et sursum, Dresses suarum nauigandis
et nauigare debentibus in dictis Nauibus Draghis, et Stangeby alis
Iuxta ipsius Magestatis instrumenti nauigabilis contra ffamosos Preconsules
et Consules, totam et Communitatem Oppidi Thorunen, non Iuris Regia et
Consuetudines sue Mtis primo in Thorunen, tandem in Nouemmyeschodra Iudicium
bentibus, et Iudicialiter contra pastum tenuim non exercentibus, et dominis
ac Regia Mtis et Nouemmyeschodra ad finalem discussionem et determi
nationem Iuxta partis controuersie, finem imponendum requirens, in
Iuris immunitate, et aliorum et singulis premissis, tacitam, quam

Conuencionibus pro suis detrauacionum, et nostrum complemento terre preceptorum ad Conuencionem generalem Thorunij celebranda prout sorte transmissum dedecat, et prefigerat, et dum Ires Cittationum, per ipos Thorunen Oppidanos retroses, reddidisset, de euocatione in Lublin aut in Radom restituenda prout sue Mat. Ires Cittationum ad Reponendum Ires et Penulegia Regni Hungarorum in fluuio Vysla, ac ad videndum, et audiendum Justum et Preceptum fieri debitum Transumpti Cittationum in Jure reproducit prout hodierno termino requirebat, quos peroensultis et Consulibus, et totam Communitatem Thorunen primo, secundo tercio et quarto et superabundanti Stanislaus Zyla Municipalis de Radom de Mandato Judicij proclamauit, Vt cum Juratis, et Penulegijs ac Municipali si que se habere pretenderent super accessatorum Hungarorum per fluuium Vysla ad videndum, et audiendum de suis fieri Jussum et nostre conquestionibus comparerent, que si proclamati, nec per se, nec per suum procuratorem, in nullo comparuit nec quicquam exhibuit nec Penulegia ac munimenta si que haberet, exhibere, producere nolluit prefatus dominus Stanislaus Zambrouski premissa paduoso statu reposuit Penulegia, et munimenta consuetudines prescriptas, super libera navigatione, et fluitatione per fluuium Vysla continua, et probata, cum Mercatoribus Orbis Vniuersis Regni Regno suum, et generaliter allegando fuisse et esse liberam fluitationem, absque quouis impedimento, et Thorunen accessio Petens omnes Incolas Regni Ducatus Mazouie, et presertim Oppidanos in Nowemiesthowa, ac eius totam Communitatem retenta per dominum Regem et Regni Polonie subdita et admissa in libertatem fluitandi predict. Ab antiquo tempore pacifice tenute, absque impedimento Thorunen, preter impedimenta nouissimo tempore per Thorunen de facto pertenta, et facta, ouserua decreto nec audiendi Jura et munimenta ac eab reponi in Jure reposita, et reposita in suo robore per decretum Jurideum salubriter confirmari, et eab hinc quibus predictis Consulibus, et Consulibus Oppidi Thorunen pena vota Regia dicti Dominij in hac causa reproducentes, et eos ob hoc dicentes et quo eab hac reproducere noluerunt, prout ad premissa per eab decretum, nullum per Robur et firmitatis, pro quibus per premissa, per in Judicio prescriptum ordinem decreti, et pacti sue premissa adimere petunt Vob itaq; predicto prefato domino Stanislai Zambrouski, procuratorio pretium nomine quo, supra pacatum suarum, superascriptarum prestare, ac facere teneri predicta Penulegia, et munimenta, per ipsum dominum Stanislaum procuratorem nomine pactum suarum superascriptarum, vocatum vob in Judicio producta de Consilio dominorum assessorum superascriptorum unanimi decretum eab penulegia munimenta, et Consuetudines legitimas prescriptas, et antiquas obseruatas, supra fluitarum liberam, sursum, et deorsum per fluuium Vysla in Robore agnoscendum confirmandi, et remanendi, prout agnoscunt confirmant, et remanent, perpetuo, et irrevocabiliter eab per et vice et nomine Thorunen prenominatum et Consulum, si que habeant, aut si quid pretendant in Contumacia ipsorum, super predicta accessatorum per dictos Hungarorum decretum, et decretum insuper robur robore efficaciter et inconcusse perpetuis temporibus, et singulis partibus et per totalibus et Penulatibus Parochis, et Vobilibus, et Vniuersis Incolis Ciuitatum Oppidorum, et dominorum Regni, et Regnipolonie Subditis et admissis et presertim Oppidanis in Nowemiesthowa, liberam fluitationem per fluuium Vysla, sursum et deorsum, cum eorum Mercimonijs in Navigijs, et Nauibus, absque vllis impedimento, absque eum impedimento, et accessio predictorum Thorunen, per suam partem vsum diffinitiua, prepetuo adiudicamus, et adiudicamus

Burgrabiatus Cracouien Nicolao Phlyppowski

Alexander dei gra &c Sigismundus &c Que Cum Nobis Johannes de Wyelopolsky de Clagany Burgrabio Castri nri Cracouien Cum ipsum Burgrabiatum suum Nobl Nicolao Phlipowski pmutare Cupiat nr Cui id Consensum &c et admittimus pntibus Et quia pfatus Wyelopolsky ab Omni Et pdicum Bella Regum nr tam Burgrabiatus predicti Exemptis liberatus &c fuerat Ita Vt Cui id ipa Sua Senatus effectum dederimus propter Summa que ipe Nicolaus nob impendit pfatum Wyelopolsky in ea ipa prerogativa quam tam Burgrabiatus habuit Cestus a Bello liberatus Consequendum et gaudendum Sic quoq cum sub Conditionibus infrascriptis ab omni &c predictum Bella Regum nr Guerris et pericolis Eximimus liberamus et absolvimus pntibus Vsq ad vltimum Vite ipsius tempora Ea tn edicimus Vt quicunq pdictum Burgrabiatum Bellicosa in Regno nro gerente Vel pertinaci fuga fugerit Eorum Volumus Vt ipse Johannes Wyelopolsky in Curia nra Cracouien Velut Consimilis Exigentie Sumate pro illius nra Curia defensum propria persona Sustineat manutenat et presentet illius &c defensori intendat Eidem quidem pdicto Bella presentare Harum quibus &c Datum Cracouien Sabbato Rademdi feria qua Sti Stanislai festi in Maio Anno dni 1507 Regni nri Anno 21o

Decretū super libera flūtan one per fluuium Vysla

In nomine domini Ad perpetuam rei memoriā Regias et quorumq; principū auc-
toritates non modo ea jura et libertates que in statu et promptitate sua absq; impedimento
permanentes vniuersos eorūq; principū subiectos in pia et tranquilitate conseruant sed eti-
am nouella debitos et prescriptas consuetudines que licet diu obseruate non tamen tempo-
ribus aliquibus abrogate essent Tamen opere precium esse ullatenus iura et libertates propter
earum permanentia et inhibitacionem infirmitatis in statu pristino per legitimas Judicij
determinationes reducere et his antiquitus propter memoriā sempiternā emendare pro-
inde Nos Alexander dei gracia rex polonie et Significamus vniuersis Quod Constituti perso-
naliter coram nobis famosi Consules Opidi nostri Gedanen Sententiam diffinitiuam
nostro in iudicio regali hic in Conventione quondam pro parte ipsorum vniuersorum et singu-
lorum nostri mandati contra Thorunen occasione fluitationis Labere per fluuium Vysla superius
et deorsum cum suis nauibus et Scutibus Latam exhibentes perierūt ullam per nos
approbari confirmari et ratificari Cuius sequitur tenor Nicolaus Sworeski de Bedlno
1 Luthuvos Judex et Stanislaus 1 de Czarnow Supremorum Lublinen et Subuidex Terre Cuy-
uien generales Significamus tenore presencium quibus expedit vniuersis presentibus et futuris
quod nobis habentibus Curiā dum et quando hic in Conventione fuit terminus Regius
polonie generali residebamus in iudicio in presencia Serenissimi principis et domini
domini Alexandri dei gracia regis polonie Magnifici Lithuanie Russie Prussie etc
domini et hereditarii nostri gratiosissimi quorum Magnificis Venerabilibus et Generoso
domis Assessoribus infrascriptis tanquam ad nauigacionem seu fluitacionem fluuij vista pro qua in-
presentiarum agitur nullum interesse habent per Mtem Regiam ad causam diffinitiuam infra
scripta datis et deputatis Vigt cum dominis Jacobo de Dzyekluka Vicemagistro Johanne
Jordan de Zaltignin Castellano Gnesen Mathia Kal de Nowothamicz Starosta Castri
Lanis Alberto Gorski Camerario Posnanien Nicolao de Karthymky Custode plocen
Ecclesiarum Mtis Regie Secretariis et Dirstao Vilzek de Lubrinicz Supremorum Lec-
tum Judicantes sedebamus / Venens venerabilis dominus Stanislaus Zabrzenski Canonicus
Vlad procuratorium Ciuium procuratorio / nomine procuratorio / ac vice et nomine
omnium et singulorum prelatorum Spiritualium et Secularium ac principum Baronum tributa-
riorum et vniuersorum molendinorum Terrarum Ciuitatum opidorum et dominiorum Regni polonie Sub-
ditorum et presertim in Terris et Ducatu Pomorie et in Opido nostro Gedanen
existentium coram nobis et dominis assessoribus suprascriptis per sacram Mtem Regiam
ad infrascripta vocatorum et dicti ac Judicio sue Mtis Regali nobiscum presidentibus
personaliter constitutus Imprimis et pro confirmacione reproductis privilegiis actionibus ac-
cionibus litis pendencia controversiis Terminorum observacionibus pro de et super
Libera fluitacione supra et deorsum per fluuium Vysla cum vniuersis mercimoniis et singulis
frumentis mercibus quibuscunq; vsibus onerariis et non onerariis ceterisq; omnibus et singulis
rebus venalibus et emptilibus quibuscunq; dici et vocari nominibus possint per ipsum
fluuium Vysla tam ad opidum Gedanen quam ad alia loca desuper et supra vel versus
omnia nauigantibus et nauigare intendentibus mercibus Straffis et Scutibus

ats Trawthi Alios q̃ mistrum̃ms marg̃alibus contra famosos p̃turbantes et
Consules totam q̃ comunitatem opidi Thorun coram tr̃e regia et Consilio sive tr̃o
primo in Thorun Tandem in Marienburg Vocat̃ ac Judicialiter tang̃ contra par-
tem agentibus / ac demum ipa regia .mg̃tas ex Marienburg ad finalem decisiõ ac
Consum ac determinacõn vtrinsq̃ partis controversijs finem imponere cupiens cum eius
muniminis ac omnibus et singulis p̃milegijs eandem ipam concessam pro finali
determinacõn ac iustre complementi termino peremptorio ad conveniam generalem vbi-
cunq̃ celebranda in Regno prior forte premissum dederat et prefixerat. Et demum
Lr̃as citatoias vt ipas Thorunenses opidanos cerciores reddidisset de conveniõn in hyemis
nit in Radom mistituenda p̃tent Exic. tr̃as Lr̃as citatoias ad reponendas eas p̃milegia
super navigacõn in fluio vista ac ad videndu et audiendu iustid et perpetuo seruã decr:
fr̃, huiusmodi citatoni in mre reprodux̃t p̃tent hodiernus termiñs reqrebat. Quos
p̃consules et consules ac totã comunitatem opidi Thorunen̄ primo secundo et tercio
et quarto ac superabundanti diem̃ clamosus Jula ministerialis de Radom de mandato
Judicij proclamavit vt eid Juribus et p̃milegijs ac munimentis si qis se habere pre-
tenderent super arestacionis navigacionis per fluiu vista / ad videndu et audiendu
de super ferri sentenã et iustitie complementu comparerent. qui sic proclamati neq̃ per
se neq̃ per suos procuratores in Judicio comparere curarent et neq̃ p̃milegia ac muni-
menta si qua habere exibere producere q̃ voluerunt / prefatus Dñus Stanislaus Zabren:
sky procurator ex adverso stans reposuit p̃milegia et munimenta confirmationis tempore
super libertam finitacionis et navigacionis per fluiu vista continencia et probacionis cum
necessariis omnibus et singulis rebus necnon testimonijs consist grauj et generis alioq̃s
fuisse et esse libertatem finitacionis absq̃ quouis impedimento et Thorunen arresto factos omes
molas Regni Ducatus Mazouie et p̃sertim opidi Bedaurn ac cius totãq̃ comunitatem
vera q̃ dominia Regibus et Regno Polonie subiecta et admissa in libertacõne finitacionis
predicte ab antiquis temporibus pacifice tenta absq̃ impedimento Thorunen̄ facto impedita
nouissimis temporibus per Thorunen de facto parata et facta conservari decreto mediante
nostro Jmo q̃ o munimenta ac hãs ipsorum in ima reposita et reposit̃as in suo robore per
decretu Juridicum ratificari et confirmari et has vt quas predicti p̃consules et Con:
sules opidi Thorunen̄ postea coram Regia .mg̃te aut vbicunq̃ in hac causa reprodux̃unt et
eas vt vellent. Ex quo eas hic p̃fat reproducere noluerunt sicut vt procurator ipius Lr̃as
decerni nullum habere robur et firmitatem pro quibus ipse procurator hic in Judicio pe-
petuã evasionẽ decerni et parti sue p̃missa adiudicari petiit. Nos itaq̃ audien̄ p̃fati
Dñi Stanislai Zabrenski procuratoris petentis nomine quo supra pariter partis super
scriptarum proposita ac facta recensita predicta p̃milegia et munimenta per ipsum Dñm
Stanislaum procuratorem nomine partis suarum suprascriptarum coram nobis in Judicio p̃sentata
de Consilio dominorum assessorum suprascriptorum imprimis decernimus has p̃milegias 1 et ad omna
munimenta et confirmamus Laudamus p̃scriptas et antiquitus observatas per supra
scriptam Libertatem finitacionis per fluiu Vistule in robore remanere
confirmamus et remanere / p̃cepimus conservamus confirmamus et remanere sancimus
ne eum Lr̃as vero et munimenta ipsorum Thorunen̄ p̃consules et consules si qua habere
p̃milegia aut se habere pretenderent ni contumacia ipsorum super predicta libertate
navigacionis decernimus et decernimus nullius p̃te roboris momenti esse

memerii Proptereaq; omnibus et singulis prelatis Oppidanis et Secularibq; baronibq; nobilibus et vniuersis multis Terrarii Ciuitatii Opidorii et dominoru regnis et Regnis Polonie Onerandi et Admittendi et presertim oppidanis Gedanen Libertat Plantationis per fluviu vistule Infra et Desursum cum omni genere mercimoniarii nri Navibus Alijs q; instrumentis nauigabilibus absq; omi impedimento et arresto prefatorii thorunen per sententia nostram preferiam diffinitiuam perpetuo adiudicauimus et adiudicamus presentibus ipis vero thorunen preconsulibus et Consulibq; toti q; communitati opidi eiusdq; pio predicta arrestationis per fluviu vistule perpetuu imposterum silentiu et imponimus presentibus hac nostra Sententia diffinitiua mediante super q;bus ombus premissis sic ut premittitur factis vice dicti Stanislaus procurator nomine pro supra procuratorio memorato in iudicio posuit quod iudicium suscepit Actu in Curia Regali Radomien in Conventione generali feria tercia in vigilia sti Adalberti Anno dni millesimo q;ngentesimo quinto pribus ibid; q;agintis Strenuis et Generosis Nobilibus Nicolao Swidwa de Schamotuli Comestabo de Ostrorog Johanne de Bnin Subpincerna Regie M.tis Paulo Jaxyensky Janussio Gronczewski Comitatus Kopczen Marschalco Curie Stanislao Lanzkoronski de Brzezie pincerna Sandomien petro Spathy de Cracouia Tribuno Radomien Johanne Bogusch et petro Strzaboscy et alijs Regni Nobilibus quamplurimis Curiam fidedignos fecimus nobilis Andrice Mszczek de Skorczewo R. q;dam et Terre Sandomien notario generalis Itaq; nos pi a de huiusmodi indicii personas Juris peritas et nullu interesse ad causa fluitationis habentes Deputauimus Locauimus q; de quorum et alioru Juris peritoru ac Consiliariorum suoru et Scitantiu parimodo multa artionis in causa suprascripta habenciu consilio deliberacois q; et Nuncio Regnis nostris attenden Sententia premissorata iuste iuridice et Legitime Latam qsc ipsam de certa scientia nra Approbandi confirmandi et ratificandi duximus Approbamus q; confirmam et ratificam decernen eam in omnibq; articulis clausulis punctis et condicionibq; valere et robur debite ac perpetue firmitatis obtinere Cuius pmissa mediante in cuius rei testimoniu Ego Curie Actu in Conventione generali Radomien Die dominica festi Sancti Floriani Anno dni millesimo quingentesimo primo Regni vero nri pte presentibq; Rev.mo et Mag.co in xpo patre dno Andrea Archi Ego Cracovien et primate Bernardino Rutzky Electo Leopolien Johanne Crac Vicario volatq; Johanne poznanien et Luca Varmien Ecclesiaru Epis Nicolao Dignissimo Vendi et Generosis Episcopis de Jaroslavo Castellano Crac Johanne de Tarnow Sandomien nicolao Gardzina de Ludbrancz Calissien petro Myszkowski de Mscowo Lanczcien Nicolao de Cruszwanka Lublinen Nicolao de Ostrzeszow Brestien Nicolao de Sochaczew Inowladislawien Spandoscha de Strzegowo Rawien et Johanne de Tarnowo Rossie Palatinis Johanne Jacand de Krudzewo Calissien Johanne de Przeczamb Siradien Janussio Lutomirski Gnesnen Johanne Stupeczky Sandomien Jacobo de Szczekuka Wyschogrien petro Schassranecz de Przesiekowscala Visliczien Johanne Iordan de Zakliczyn Brzesci Marchie de Kosmin Zamoscien Stanislao de Pothulice Inowladislawien petro de Opalenycza Lanciden petro Gorski Nakelen Andrea de Oporow Cruschwicien Mathia de Gosthyn Brzesnen Nicolao Camerario de Skorzewo Cziczimen Nicolao de Curtzo Gostinien et Stanislao de Brzezinko Visnien Castellanis Johanne de Lassko Camerario Jacobo de Schidlowiecz Thesaurario Regni nri Alberto Gorski Sochaczo Vrlad Nicolao de Barthomyschl Custo de

† In cuius rei testimoniu sigilla nra presentibus sunt subappensa

plocen Secretarijs nostris strictus fidelis de Dambrowa vexillifero Cracc et Capitaneo Lublinen Alberto Olesa de Gori Sobiemen Stamslao de Cazorow Lublinen Succamerario aliisq; quamplurimis consiliarijs et Curie nostre ad premissa testibus fidedignis

Omnes et fidelibus dilectis per nanciis presentibus vocatis Johannis de Lasko Ecclie Gnezden et Regni nostri Cancellario omnib nobis dilectis

Simile priuilegium pro libera fundacione vt supra data est ploczen

Anno et die premissis supra similis transcriptio cum immediate scripto prefate Ciuitati Gedanen concordans priuilegio data et concessa est Ciuitati plocen

Jus Culmen datum ville Gerwarthowo de Acta Ploczen

In nomine domini amen Ad perpetuam rei memoriam Regia celsitudo et omnium principantium auctoritas quamplura pro comodum subditorum statu et instituit impendit decernit q pro tempore id est in oblitionem non labatur posterorum hominum perhibendo firmare confirmare promde nos Alexander dei gracia Rex Polonie ac Dominus Pomeranie Cuyauie Masouie Russie Prussie ac terre Smolensken et Regni nostri Cancellarius omnib nobis dilectis

Tenor ac quomodo ammodo petentibus certorum consiliariorum pro parte Nobilium Stamslai et Petri de Gerwarthowo nobis oblatis de certa sciencia ac liberalitate et munificencia Regie nostre villam dictorum nobilium hereditariam Gerwarthowo in terra plocen Sultam prout in suis limitibus est distincta et diuisa de iure polonico et quorum aliorum iuris theutunicum quod Culmen dicitur transponi ac transferimus tenore presencium mediante imperpetuum Removendo exinde omnia iura polonicalia et quemcumque alia modos confuetudines q vniuersas que ipsum Jus Theutunicum Culmen plurimum perturbare et quomodolibet impedire consueuerint absolvimus insuper omnes et singulos presentes et futuros predicte ville Gerwarthowo incolas ab omni iurisdictione et potestate omnium et singulorum palatinorum Castellanorum Capitaneorum Tenutariorum Burgrauiorum Vicecaputaneorum Judicum et subiudicum aliorum q quorumcumque et officialium eorum vt eorum eis aut eorum alicui ad instantiam quarumlibet personarum pro causis tam magnis quam parvis puta furti incendij homicidij membrorum mutilationis verberationis et aliis quibuscunque criminibus excessibus casibus et delictis citati comparere respondere aut penas exolvere minime teneantur Nec preterea ministerialis contra eos pomam pyathynodzesna extendet sed ipsi inde emissa ville vniuersi dimittant coram advocato suo pro tempore existenti pro omnibus causis predictis ac aliis quibuscunque contrahendis coram Jure Theutunicum Culmen Aduocatus vero iure tamen Theutunico et non alio pro muris et mustris suis coram pretatis Stamslao et petro et suis successoribus citatus respondere tenebitur (quilibet) aduocato pro tempore apud eos constituto In causis predictis criminalibus omnibus q aliis eventibus in ciuitate ville et eius limittibus contingentibus plenam iudicandi diffiniendi executendi plectendi et sententiandi damus facultatem presentibus Jus Theutunicum Culmen in omnibus suis punctis articulis et conditionibus postulat et requirit Hec omnia premissa decernimus robur perpetuo firmitatis obtinere temporibus futuris In cuius rei testimonium

Sigillum nostrum presentibus est expressum Datum in Conventione generali
Dominica proxima Vermuda in festo sancti Silvestri Anno domini millesimo
Trigentesimo quinto Regni vero quinto Nobilibus Viris Dno de Dno
sinpred testibus

Mermga seu Insula sic dicta Civitati Gedanen donata

Ex

† prime duraturā

In nomine domini amen Ad perpetuam rei memoriam Vetustis ac diuturnis
temporibus observari constat temporibus vt actus atq decreta Imperiali Regali
atq ducali auctoritatibus promulgata †Literarum apicibus conscribentur quarū
tenores geste rei Imaginem permanere vnanimiter meneratam aut omnis subiectam
posteritati sicutissime Innouarent euo memorandi sempiterno Proinde Nos Alexander dei gra Rex polonie Magnus dux Lythuanie Nemon terrarum Zaremir
Sandomirie Siradie Lancicie Cuyauie Russie prussie ac Culmen Elbingen dominus
gq dominq et heres &c Significamus tenore presentium quibus expedit vniuersis presentibus
et futuris Quarum noticiam habere Quomodo Anno anno proxime preterito videlicet Marti
emburg plicat agentibus orta fuisset controuersia ad nram gr et Consiliariorum nostrorum
audientiam deducta Inter famosos preconsules et Consules Ciuitatum nrarum Gedanen
et vna et Elbingen partes ex altera pro proprietate et possessione Insule vulgari
Almanico Mermga nuncupate Cuius omnes partes vtriusq mentem videre cupientes
Certum eis prefiximus terminum ad producendum Iura Munimenta et priuilegia
quibus visis auditis et partium propositionibus deductionibus allegationibus et
responsis de consensu consiliariorum nrorum Terrarum prussie tunc nob assidencium
decreuimus ex eis Iuribus et allegationibus que coram nobis dicta ac dicte pro
dicta gr ac producte erant nichil nisi pti vtriusq ad Mermgam competere Sit
quoq ad nos vsq Terrarum prussie dominium et heredem deuolutam esse Ipsorum
gr partium vtriusq super ea silencium imposuimus perpetuum Dixemus tamen nos
contentos fuisse si in futurum Iura et priuilegia sua coram nobis pociora producta
vt tunc illis visis Iterum iterumq eam controuersiam in futurum nostro ad
Marienburg aduentu regnicolarum et nostram ministrassemus Verumtamen Consules
Gedanen a diffinitiua et decreto predictis viris ad communem generalem in Regno
proxime futuram appellarunt Cumq propterea tractatum nram cum Elbingen
dominis qua medium preconsulibus et consulibus Ciuitatis nre Elbingen Vsq ad
vnum quinis in Communem generalem vbicunq in Regno nro proxime futuro
rorum nobis et consiliariis nris ad nostram curiam preconsulum et ~~Consulum~~ Gedanen Cum omnibus Iuribus et Munimentis super ipa Insula habitis aut corum
veris et indubitate transumptis decima die post nostrum festum ad illam curiam
ingressum Iudicialiter comparuissent vbi nos Iuribus debite recensis et auditis pcium

prepositus et vnsus Jd quod instum visum fuisset omn consiliarius nris deret
vissemus Et si compatere neglexerint Nos omn pte compent absencia alterius
non obstan In communion ipsa generali ad ea qne Inris fuerint procedemus
Et finale ac perpetuum decretum proferre debebimus de qua re Consules ipsos
Elbingen per dictas nras citacions lras harum descripcion continen effectus re
cepte et amissas Quo citacionis nre adnexum termino Consules Gedanen vera
nobis et vniuersis consiliariis nris in pnti communion toms Regni generali psonal
ter compareus Exhibitis et prius in Marienburg porrectis productis et alis coram
privilegiis ab olim predecessoribus nris super eadem Insulam Nerunga habitis ami
cicia confirmacia Consulum Elbingen non compenarum et privilegia Minime cita
qq sua vel illa que in Marienburg producebant nec potencia si habuerunt nec produ
cenda petierunt humile Jd quod Juris esset per nos vniuersos qq Regni consiliarios
in hac pnti communion generali constitutos decerni Nos vero nolen cum parte
compente In absencia pris alterius quicquid precipitanter agere diffinitiua nostram
Sententiam et perpetuum decretum ad certos alios terminos pro vtraq pte et ordine
terminorum vsq ad quartam Viam inscriptos prerogarimus in quorum quolibet Con
sules Elbingen per edictum publicum ut inris est Regni nostri iterum iterumq ad com
parend vocari mandarimus prout vocati erant vsq quo ventum esset ad vltimum pro
fatum vnum diem hodiernum terminum in quo cum predictis Consules et Consules Elbingen
nec per se nec per suos Legittimos procuratores comparuissent Gedanen vero in quoli
bet termino ad actusandos ciuitatem Elbingen contumacia pro se et pro sua parte diligencia
fecissent et presertim in termino vltimo diei hodierne quo cum vniuersis prelatis
Spiritualibus et Secularibus Regni nostri consiliariis in presenti Conuencion tang Regni
generali constituti presidebamus in iudicio ad diffinendas causas ad campum Conven
cion quomodolibet suspensas inscriptas aut ex more Regni pendentes ad quam Conuencion
eciam vniuersos prelatos Spirituales et Seculares ac Ciuitatum precipuos et Consules Terra
rum nostrarum prussie vocauimus quibus non venien michilominus eciam ipsi Gedanen
consules pepercissent per nos et eos vniuersos Regni nostri consiliarios id quod iuris
esset decerni Nos tum consiliarius eius vniuersis primum approbantes et ratificantes nos
prout approbamus et ratificamus Sentenciam illam in Marienburg promulgatam Tan
etsi Elbingen Consules ad instancia partis citantis condempnare potuissemus in ea
que de iure essent racione non comparencium eorundem Tamen ex gracia mutua decretum
condempnacionis que de iure ferenda erat in partem gracie nostre Regie commutarimus
Nolen michilominus Consulum Gedanen nos Curia q nostram vsq ad presentem Conue
cionem iuxta exigenciam termini appellacionis et citacionis predictorum obseruanter
Obseruarit fatigas et diligencias vtrum ibi et nonnullis consideratis eorum oportunis pre
consulum et Consulid Ciuitatis nostre Gedanen fidelibus seruicijs indefesse q fidelitate
constancia quibus assidue olim hucusque memorie patrem fratrem et Speratum nostre
maiestatibus se reddere commendabiles Itaq illos singulari nostre gracie prerogatiua
amplecti et consolatos reddere cupiens et munificencia et benignitatis regie nostre
ratione in fidei perseverancia et promptitudine seruicioru nobis et Successoribus
nostris exhibendis feruentius permaneant non per errore vel improuide aut inde:

liberate sed de certa sciencia uoluntate et liberalitate regiis nostreis Hermon de Vrimmi
consilio et consilio vniuersorum prelatorum predictorum statuus vtensq; consiliariorum nostrorum
regni polonie nunc presencium hic nobiscum agentium Iuxta peticiones eorum pro parte fre
1 et confirmum dictorum preconsulum 1 Gedanen nobis porrectas prefatis Gedanen fidelibus dilectis
de manibus nostreis damus et nouo donacionis titulo transmittimus et liberaliter appro
priamus perpetuo totam insulam predictam vocatam merenga ac totum quicquid in ea
ad nos ex decreto in marienburg inter ipos Gedanen et Elbingen prolato pertinuit
et pertinet per ipos Gedanen cum omnibus pertinenciis ac eis per omnia vt eam
insulam vigore literarum per dum olim Kazimirum regem genitorem nostrum vris
inscriptam tenere et habere conseruerunt tenent habent vtifruuntur et pacifice possidendi
frunt antea prefati Gedanen ab animo donacionis et inscripcionis olim nostrorum prede:
cessorum in eorum possessione et proprietate erant Illamq; et illa omnia habuerunt et
tenuerunt et hucusq; in possessione sunt eam q; habent et tenent vigore priorum inscri:
pcionis et donacionis per dum olim Kazimirum regem genitorem nostrum eisdem
Gedanen facte date et liberaliter transsumpte quam inscripcionem paternam olim Mtis nre
in supplementum donacionis presentis nostre ad petita Consiliariorum eorumdq; nostrorum
in omnibus punctis articulis et clausulis innouamus confirmamus et defectum
illius si quis esset uel esset per priorem donacionem nram supplemus hinc inq; eam illius
q; literas habere volumus pro insertis Et circa reuocationes in insula predicta per
olim paternam Mtem constat omnia esse reseruatas Nos nos eciam eas pro nobis hic:
cessoribus q; nros reseruamus Ac omnia premissa donacionem q; prescripcionem nostram
decernimus hanc scriptam et huius premissionis habere robur in perpetuum non
obstante inscripcione per ipsum olim Mtem paternam Regiam Generosum et venerabili
dum Lodowico de Erlichhausen Magistro prussie ad eam aream Insule seu eius
partem vnam in donacione paterne olim Mtis Regie descripta facta quam eam
in suo robore conseruamus et ei presentibus derogamus non mentionibus aliis omi:
nibus eisd Gedanen pro hacipa donacione vtili facta inscripcionibus ac pertinenciis
suis et confirmacionibus pro nobis ac Regibus polonie in archivo Gedanen inscriptis
et reseruatis Et ualens sigillum nostrum est presentibus est
Datum Varsauiense Actum in Cracouia generali Radomien feria Tercia pro festo
Sancti Georgii martiris Anno dni millesimo quingentesimo primo Regni
nostri Anno quinto Presentibus ibid Reg^no et Ex dus m Xpo preb nr progenitor sup
testibus

ad Referendum Dungrab. Cracl:

Anno et loco quibus supra feria quinta infra octauas Corporis Xpi
Transumpta fuit hec donacionis Jacobo Sydlyczky [illegible] referendario
primo Cracouiensi Cracouie Sigillo ammissi Data in Sigl^m
Conuallaria Eodem q; Anno primo fuit sigillo Data Cracouie in
vigilia Et Sti Lucae Euangeliste Jacobus de Lasko [illegible] Secretarius
Sti supremi [illegible]

ad Primum Actum Inq; transuta
Ratinsky.

Cassa dra eidem innouatio pl Lre sub Sigillo ammissi Data sup tran
sumpto Ratinsky Data in Sigl^m Conuallarii que Lre sic transumpte et
ut innouate continentur de verbo ad verbum in Registro Secretariatus
Regis Ioannis de Lasko inscripta (cancellata) Data in Alto
Registro aut (cancellata) feria quinta proxima post festum Sancti Lucae anno
Domini [illegible]

Stacio Landen xpoforo Tasslink

Alexander dei gra rex polonie re Sigmfrm re Rmi Liet Nobilis Cristo
foreus Taslyk militi Capitaneo reipu: Trocitarum gestoren et (ue fidelis
fidelis dilectus Stacionem monasterii Landen per tentum marcas pcurare singulis
annis per Albatem et (ventu cuiusq monasterii Landen per tentu marcas pcurare
et Solui solitam inscripti ad annos aliqot habuerit fuerit et in eius peiudicio
Tamen pia non attenden desolacionem ac decrescentia bonoru ad monasterium
predictum Landen pertinentiu Abbati cuiusq monasterii et (ventui eius virginii pia
marcas prefatus stacionis ad sex annos diminimus et mitigamus Quamobrem mdc
nitati cuiusq expresi presentes scripti duoru annoru immediate post sex annoru
presentium futuroru decursum stacionem landen et Laugrinda hyemis ac de certa
Scientia et gracia Regijs nostris de (silio et (siliariorii nostroru damus et Lucramur
presentibus decernendo per ipsum xpoferum predictam duoru annoru stacionem
tollen precipiendo et in pristinus suos terminos Quam diu pcurperit prius suas mas
idem xpoferus ipis Albati et (ventui suo in vim qrtarum debit Dat
in (ventione generali Radomiend feria secunda infra octavas assumpcionis dni
anno cuiusq millesimoquingentesimoquinto Regni nri Anno quinto

Armem Leopolien a theloneo Leopolien liberati

Ad nonnullorum ad perpetuam rei memoriam Interest Regum et
quorumuis principum suos Subditos quatenus fidelitate subiectos et sibi fideles
confirmare ut sic ad omnia mandata principum obtemperare et debito parebant
essent sic prerogatiuis et libertatibus gauderent uarijs communibus
pro quarum Vtilitate adequatione quicquid ipsa antiqua Regia decreuit pro
hijs tuis autentici ad perpetuam rei gestae memoriam communiri confirmari
proinde nos Alexander dei gra rex polonie Magnus dux Lituanie domino
terrarum Cracouie Sandomirie Siradie Lanicie Cuiauie et Sigmfrid
tenore presentium quibus expedit Vniuersis presentibus et futuris presentium
notitiam habituris Quia certo informati existimus Vniuersi Armeni
nri ingabitani Leopolim Ciuitate nram singula arcera Ciuitati equale
et Vnanimiter cum Ciuibus Catholicis et aliis incolis Leopolien fore
conseruent communiter Census exactiones Contributiones et quaslibet alias
solucionis pro Reipublice et Ciuitatis ipius necessitate pro tempore immi
nenti solucionis hijs qui tam ipi xpiani Cives qui alii cuiusq Ciuitatis incole
de quacunq religionis et ritus existant Vidz Rutheni et Judei ab omnibus
arcibus quas ex aliunde in ibi admittent tgcolarum quod ibidem exigitur
no soluant Tamen cum molendinis prefati armenici nri Vltra curia
communia ouera a muribus suis ruinis gnis et manericii existentibus
quas de exteris partibus Vidz ex Valachia Turcia Moscouia Hungaria

Tartara slesia Lituania alijsq; externis Regionibus Cracoliu adiunt
que valorem et summa trigenta sexagenarii exorderunt hoc ipm tgro
nem nrm Cracoliu hactenus soluunt a qua solucion ceteri Cracole Ciuita
tes ipis minimes et liberi essent quod profecto in nocivo nro latu
ab equitate et iustitia comuni nequaquam fuisse alienum Quare respos de
mentes sic communia onera soluere consueuerunt cu ceteris Cracolis sic
tos libertatibus Ciuilibus adequare in equitateq et iustitia communi
Ciuitatis illius nec conservare cupien de speciali gra et prencia Regi
ie mee de consilioq et Consensu Consiliarioq nrorum. upos viriores
sob Armenoq meoq Ciuitate Cracolien pro tempore nrolatu ab huiusmodi
tgrolonij solucione quod hactenus ab omnibus mercibus et rebus ve
nalibus Cracolieq Cracolien lucri gra more mercatorio adducte et va
lorem trigenta sexagenarii excedentibus vbicu in loco et Ciuitate Cracoli
en solucre consueuerant sub condicion infra scripta absolucud liberand
et exemend duximq absoluimusq liberamus et exiimimus tenore
presentium merite imperpetuum Ita tam quod q; predicti Armeni nri ver
si Cracolien pro tempore nhabitan nobis et successoribus Regibus
polonie singulis annis pro festo sancti pasche cum huiusmodi libertatis nre
a tgrolonijs predictis rib donate et gratiose concesse duodecim sexa
genas premiarii numerij et monete polonicalis Ultra decemcto
sexagenas quas ex privilegio antiquo soluere consueuerunt Simul cu
predictis decemcto sexagenis que vtraq; summa in vna collecta
summa facit trigenta sexagenarii nri et monete communiter currec
cu debebunt ac teneantur fo impendere ac soluere exinde vero
et deinceps huiusmodi tocius tgrolonij solucion Cracoli a quibuscuq
accessibus sic vbi septum est no impendant tenore presentium merite
mandam In cuius rei Testimoniu sigillu nrm presentibus est sub
appensum Actum in Conventione quali Sabbatum feria tercia
infra octavas Assumpcionis dicte Anno eiusdem Millesimoquingentesimo
quinto presentibus vt supra ⁊c

Approbatio et confirmacio Sentecie pro parte Ex
nerosi Mathie Camblan Castellani Cracovien obti
sione Nobilitatis. et contra Mathie Kosemski Ca
stellani Cracovien. impetitionem oblectacionis late

Alexander dei gra rex polonie ⁊c Significamus vt Quomodo dum inter Ge
nerosos Mathiam Gosthyniski Cracovien ex vna et Nicolaum Camblan de Scho
lon Castellanos Cracovien Castellanos partibus ex altera super nobilitate predicti Nico
lai Castellani Cracovien per ipsum Gosthyniski mulpata orta fuisset controuersia ad nos q; per
ipius Castellani Cracovien querelam delata Extimo per Consiliarios nostros nostrosq
ambos eiusmodi controuersie cognicionem et decisionem commisseramus actiq pro parte
eiusdem Nicolai Castellani Cracovien decretum predictum erat quod decreti Litas ut
Nicolaus hic in medio Consilii nostri exibens posset illas et illud approbari con
firmari et pro auctoritate Regie edictis nostre roborari cuius decreti et tenoris iste talis

Andreas de Schamotzuli poznamen Nicolaus Gardzyna de Ludbrans Calis
sien palatin Johannes Jastrzebiec de Krudzewo calissien petens & opalnenica Landen
Castellan Johannes Zaremba de Calyszewa Capitaneus Maioris polonie generalis
Judices Commissarii ad infrascripta per maiestatem Regiam dati et deputati Significa
tenore presentium quibus expedit Vniuersis Quia presidentibus nobis in iudicio pretis
Commissionis nostre cum nonnullis assessoribus vzt Castellanis dignitariis et militaribus con
ciuibus hominibus pro tunc sub multorum hominum presentia nobiscum assidentibus
coniunctim et cause super intendentibus Constitutus personaliter Nobilis Nicolaus Cam
blan de Scholowo Castellanus Exhibitum et protestatus est qd attemptarat terminum
artionis sue contra Nobilem Mathiam Gostynski Castellanum Exhibitum pro tunc
coram iudicio nostro ex citatione Legittima premissa vocato presentem volens condicionem
nobilitatis sue sufficienter approbare dedicere prout de iure sibi decerneretur ex ea
maxime causa quia idem Nobilis Mathias Gostynski nobilitate sua redarguendo
dixit q idemipse Nicolaus Camblan prefatus non esset nobilis nec de nobili
genere natus Nos quid Juris publica constitutione in prospectu habeni maxime ne
minima verborum Licentia ex Lenitate animi subborta famam aut opinionem bonorum
Ledere aut Lacessitare valeant decreuimus testimonio proborum et Nobilium ex eadem
familia orioriem Nobilitatem eius docendam et approbandam fore Cuius Approbandis
testimonium idem Nicolaus Camblan prefatus grate in se assumens reprodixit
testes Nobiles bone conservationis viros eisdem matimes fidedignissimos qui pre
fatto more solito iuramento fassi sunt et recognouerunt eundem Nicolaum Camblan
de domo et armis eorum fratrem et amicum extitisse hoc ordine et modo quia
pater esset de Armis Wschowczyk qui gerit Schachownicza post matrem fratris
Sui awam vzt suam Czelapula que gerit truncum Cum ala Coda Szuchy cui
duobus nodis ala Szaki Item post patrem matrem eius propriam esset de armis
nouina que gerit quasi appensum cum cruce ala Sawnaka Skrzyszem eandem
de armis Corab que gerit nauicula mastar cuius aqua vtuntur in mari aut aliis
nauigationibus Ex quibusquid armis erat mater genitricis sue awa vzt ipsius
Nicolai Camblan prefati Nos quoq iudices commissarii prefati eundem Satis dubium
et aperte Sufficiens q Nobilitatis prefate testimonium et probacionem vti de iure Legittime
facta decreuimus decernimus q per presentes prefatum Nobilem Nicolaum Camblan
Satis idonee et sufficienter probasse statum nobilitatis sue atq ideo eundem fatemur
et presentibus protestamur semper et ab olim esse et fuisse verum nobilem et ex nobili
Genealogia procreatum In cuius rei testimonium Sigilla nostra presentibus sunt subappensa
Datum Poznanie feria quinta in crastino Sancti Lucie Anno dom millesimo quingentesimo
Itaq nos vtriusq Consiliariis et Baronibus nostris deliberacione in re in presentia dicti
Mathie Gostynski habita visis auditis q Iuris decreti illius temperamus premissum
Decretum Judiciale rationabiliter nisse et Legittime prolatum ipsum q Nicolaum vtriusq
vtroq nobili parente nobiliter genitum probate Nobilitati sue satisfecisse propterea dictum
Sit illud commissariorum predictorum nostrorum confirmamus approbamus et roboramus
Confirmamus q approbamus et roboramus decernendo illud in omnibus ipsius primitus actoris
et conducentibus validum efficacem et sufficiens esse Sic quoq Debite premittendo ob:
tinere volue tenore presentium mediante In Cuius rei Dat in Conventu generali Radomien
feria tercia infra octauas assumpsionis dom Anno eiusdem millesimo quingentesimo vicesimo

Judicatus chelmen dom comorowski

Anno domini millesimo quingentesimo sexto Sabbato post festum sancti Valeriani datus est Judicatus terre Chelmnen Generoso Johanni comorowski post mortem olim Generosi Johannis Szczemyszki in forma camallarie consueta

Subjudicatus eiusdem terre Chelm Nicolao de Laticzyn

Anno et die quibus supra proxime subjudicatus eiusdem terre Chelmnen datus est Nobili Nicolao de Lathyczyn sub forma camallarie consueta

Approbatio quadraginta millium florenorum illustrisime Elizabeth Reginule matris bonorum inscriptorum

Alexander dei gracia Rex polonie re signum facimus re Quia dud impresentiarum nobis nomine Serenissime principis domine Elizabeth dei gracia Regine polonie re Generis nostre carissime Littere quadraginta millium florenorum de parte bonis sue Reginalis ad nos per eandem nostram Reginalem Illustrissime principi virgini Elizabeth sue nate nostre vero sorori carissime nobis et super certis terris districtibus castris civitatibus opidis et villis vgt nuncupatis Corczyn Wyszogrodzien Sarnowicien Lanczycien predictis et Clodawa villis et predictis aliis pro bona paternum inscriptorum et reformatorum essent nobis exhibite examinate petiti vt ad eam inscriptionem reformationem et consentire eam et approbare et confirmare dignaremur quarum tenor sequitur Nos Alexander dei gracia Rex polonie magnus dux lithuanie Ruthenie Prussie Masouie Samogitie Kyouie Volhynie Podlachie Livonie Smolensci Severie Czernichovie Dominus et heres terre Lyfflandie Notum facimus tenore presencium quibus expedit universis quod cum nos attendentes nostre nostrorumque successorum quietem ac tranquillitatem subditorum nostrorum commodum et profectum ac honestatem publicam quibus nobis ex debito incumbit providere ac omnia et singula que ad hec utilia et necessaria esse videbantur diligenter pensitantes et ponderantes Ad hec ut nos et successores nostri ac subditi nostri in futurum tempus ab omnibus et singulis quibuscunque hostibus et inimicis nostris et regni nostri ac ducatuum nostrorum predictorum et terrarum nostrarum quarumcunque tam in Regno Polonie quam in ducatibus Lithuanie Ruthenie Prussie Masouie Samogitie Kyouie Volhynie Podlachie Livonie Smolensci Severie Czernichovie et terra Lyfflandie

donacione datis et dotalicij facta per Serenissimū olim dominū et consortem nostrum dominū Kazimirū Regem polonie possedimus et possidemus hactenus sub his tamen condicionibus q bonis predictis eo quo premissum est iure vti frui eadem filia nostra debebit ad tempora vite sue Si in eodem quo nūc est statu permanserit post tempora vite nostre Sm aūt vsum illustrissimam Elizabeth filiam nostra nobis vxorem decedere ex hac vita vt matrimonio contrahere et consummare contigerit supradicta bona ad nos aut nobis vita functis ad regnū polonie pleno iure redire debebunt Quamus insuper presentibus ipsi Illustrissime Elizabeth filie nostre ex nūc supradictorū bonorū realem possessionem apprehendi et accipendi ac in eisd bonis Capitaneos et quoscumq officiales preficiendi ac ab eis iuramenta fidelitatis exigendi plenam et omnodam facultatem In quorū omnū fidem et testimonium premissorū Sigillum nostrū presentibus est appensum Datū Cracovie feria quarta proxia post festū Sanctorū Tiburcij et valeriani Anno dñi millesimo quingentesimoquinto Quas nos premadmodū in omnibus Sacre Mtis Regionali Genitricis nostre carissime morem gerere conservamus Sic in ea re vota nostra votis Serenitatis sue aduiare cupiens Imprimis vero animata caritate fraterna moti ad causā Illustrissime Regnule Elizabeth sororis nostre Statū Sic vti per est provisum /de certa Sciencia et deliberatione nostris/ de Consilio q prelatorū et baronū Consiliariorū nostrorū ad reformacionem et inscripcionem Suprascriptas consentimus eam q ac Literas premissas in toto earū tenore in omnibus q condicionibus clausulis et articulis confirmamus ratificamus et approbamus ad cautelam q eius effectum nostrū predictū bona vniuersa cum illustrissime principi Elizabeth Sorori nostre inscribimus et reformamus Decernendo ea per quam Sic per omnia teneri et possi: deri vt tenor Literarum Serenissime dñe Regine Genitricis nostre carissime Supra scriptarū continet Que omnia premissa volumus et decernimus pariter debite firmitatis robur habere Harum vr Dat in Conventione generali Radomien Anno Domini millesimo feria tercia Rogationum Anno domini millesimo quingentesimoquinto Paribus vr sup in prima descriptione testium

Confirmatio donationis domus fratrum de observantia ordinis minorum in Radom

In nomine domini amen ad perpetuam rei memoriā omnis actus contingens Decreta humana pariter cadunt per temporū momenta nisi cum tempus mobilium labuntur nisi Literis et testibus fidedignis communite perhennare dignum fuerint proinde Nos Alexander dei gra significamus vt quia dum nonnulli religiosorum fratrum de observancia ordinis minorum Monasterii Sancte Katherine extra muros opidi Radom Litteras infrascriptas Sub titulo et sigillo Serenissime principis domine Elizabeth dei gratia Regine polonie vt Genitricis nostre carissime donacionem domus eiusdem in Cimiterio ipsius monasterii consisten pro ampliacione eiusdem Cimiterii factam in se continere

exibite essent nobis simul cum petitione petimus ut ad eam donationem consentire illam q approbare et confirmare dignaremur Quarum Literarum Sequitur tenor Elizabeth dei gracia regina polonie &c significamus tenore presentium quibus expedit universis et singulis presentes Literas nostras inspecturis ipsarum q notitiam habituri et signanter Generoso et prouido petro Orthaffamiecz de Pniesthko: waskala Capitaneo meneen Consulibus et ciuibus Radomnen ac quibuscunque Exactoribus nostris quorum interest interesse poterit in futurum Quocirca Nos ad singularem expositionem et devotam petitionem Religiosorum fratrum de observancia ordinis minorum monasterii Sancte katherine Radomnen Attendentes ipsum monasterium multum Spacioseri et ampliori Cimiterio indigere et per reuerentiam Vestre dominacionis in eodem Cimiterio existen ac ipsum minime ampliare ad precandum Altaristam Altaris Sancte Andree in Ecclesia parrochiali Radomnen situti et fundati specialiter inter mediocriter augeri posse Intuito nos qm Vt plurimum semper ordinis Ecclesiis auxilio esse debemus et volumus Volentes ipsum monasterium Sive Cimiterium decenter ornare Ipsis Religiosis fratribus monasterii prefati pure et propter deum Spem Ligneam per nos propriis pecuniis comparatam in Ciuitate Radomnen in platea Castren in acie Ecclesie parrochialis ibid ex vna et inter domum domini Jordan ex altera partibus sitam Libenter contulimus et donauimus in vim ictereme possessionis Et pria vt accepimus commutacio sive alis amicabilis composicio inter prefatum Altaristam illius domus in Cimiterio sitte possessorem et dictos fratres Sancte katherine facta finis Ita q ipam domum per nos memoratis fratribus donata in titulum possessionis recepisset Cimiterium vero per fundamentalem domus altariste disiunctionem hactenus amplius et decorius extitisset Si ipsa domus per nos dictis fratribus donata Census contributiones et alia onera Ciuilia minus patietur et sustineret debita q Ecclesiastica Libertate haberet propterea nos huiusmodi volen hinc de Ecclesia sine Libertati consulere Vobis omnibus et singulis supradictis presentibus q et futuris ac ad vestram et cuiuslibet vestrum notitiam deducimus per presentes Q nos eam domum vt premissum est per nos Emptam et tam donata ab omnibus et singulis cuiuslibet exactionibus illibertatibus Datijs Ciuilibus custodijs quorumq nomine vocatis et vocandis ac ab aliis oneribus ipsi domui minime pertinentibus Liberam esse Libertamus ac in eternum Libertate esse volumus Si et quatenus ipse memorati altarista cum dictis fratribus a monasterij Sancte katherine ipsam domum pro sua domo in Cimiterio sita receperit et commutauerit In quorum omnium et singulorum premissorum fidem et testimonium Sigillum nostrum solutum presentibus est Datum in arce Crak in domo mea Regali Anno domini Millesimo quingentesimo quarto Ita nos non solum petitionibus humilibus pro parte dictorum fratrum nobis oblatis annuere qm vestre Sacre Regalis Aspectus gentilicius nostre se conformare cupiens huiusmodi Donum donationem de certa Scientia et pietate Regijs meis admittimus et ad ea

consentimus pribus Litteras q̃ premissas roboran̄ et confirman̄ dnxq̃
roberamus q̃ et confirmamus decernen̄ cas̄ vim et robur obtinere in toto
cius tenore perpetuimus mandamus tenere primum mediante in cuius Jus rei
rei &c Actum in Conventione generali Radomien̄ feria tercia festi Sancti
Johannis ante portam Latinam Anno dom̄ millesimo q̃ngentesimo q̃nto
Regni mei Anno quarto presentibus R̃ve et R̃dis ac magnificis vt
proxime supra testibus

Cassata

Alexander dei gracia &c Significamus &c Quia constitutis personal̃ coram
nobis Generosus Abraham Sbaski exibitis Lras infrascriptis decretu certe contro ossie
Inter Nobilem Zophiam consortem Nobilis Johannis Thwrek Lanzki ex vna et Gene-
rosos prefatum Abraham ac Johannem Lucam Stanislaum et petrum impotes ipius
partibus ab altera dotis et dotalicii predicte Zophie per Nobilem olim martinum
Sbanski priorem maritum eius reformatarum vertenti per certos Consiliarios nostros ad hec
Specialiter et cum plenaria facultate per nos de medio totius consilii nostri deputatos
Latum in se continen̄ partim cassa Lras per Nos confirmari Quorum sequitur tenor
Nos prandotha de Thrzemia palatinus Cracovien̄ Johannes de Pyzdrana Stradien
Jarussius de Lyssalanze Gnezden Johannes Slarpeszki de Cracovia Sandecen Mar-
tinus Skothnizki de Kozmicia Sandomiren et Matthias de Norwothanze Camerzen
Castellani et Judices per Majestatem Regiam Conventus q̃ Consiliarii Regni ad discuti-
endas causas in Conventione generali Radomien̄ dati et Specialiter cum plena potestate
deputati Significamus tenore presentium quibus expedit vniuersis Quomodo vertente
coram nobis controversia inter Nobiles Zophiam consortem Nobilis Johannis Thwrek
Lanzki ex vna et Abraham Sbanski ac Johannem Lucam Stanislai et petrum
ipius Abrahe Sbaski impotes partibus ex altera pro dote et dotalicio predicte Zophie
per Nobilem olim Martinum Sbanski priorem maritum eius in certis bonis sibi reser-
vatis Honorabilis Vincentius Jaxmelinski procurator prefate Zophie procurator Lras eius
dotalicii coram nobis exposuit petens eam̄ Zophiam in[ta] tenorem Lrarum
dotalicii sui in bonis in eisd̃ Litteris descriptis conservari In pacifica q̃ possessione
restitui Ex adverso vero Nobilis Johannes Cochanowski procurator prefatorum Abrahe
Sbanski ac Johannis Lucae Stanislai et petri ipius impetit reproduxit Lras interessas
Sigillis Arbitrorum Sigillatas parem̃ suprascriptarum concordiam in se continen̄ que in se
continent et dispon̄t q̃s pro prefata dote Zophie predicte facta concordia prout in
eas Lrarum interessa habetur et continetur Nos utq̃ auditis vtrarumq̃ parium propositis
et responsis decrevimus ipsi Abrahe Sbaski et impotibus eius contra d̃ prefatum predictum
inter ipsos sic facta arbitria dicere Quos quid arbitros prefatus Abrahamus coram
nobis hic Statim et eisd̃ de concordia plene sufficienter q̃ docuit Et idem campum
Concordie inter prefatam Zophiam et Abrahamum eius q̃ impotes per illos ipos arbitros

factam decreuimus in suo robore confirmandam confirmamus & presentibus
Et prefatus Abrahamo cum nepotibus suis si in aliquo contractu predicto non
Satisfecit satisfacere debet Similiter ipa Sophia ipi Abrahe nepotibus q eius:
Satisfactrica erit si in aliquo contractu predicto non satisfecit Harum quibus
Sigilla nostra sunt appensa testimonio Litterarum Datum et actum in Radomi in Conue
tione generali feria tercia ante festum ascensionis Domini proxima Anno eiusdem
millesimo quingentesimo quarto Nos itaq petitionibus humilibus prefati Abrahe
Obaski velut iustis annuere litteras premissatas decretum iustre et mandare Latrum
in se continen Ipas de certa sciencia et gratia regiis nostris confirmandum
Approbamus et ratificamus duximus confirmamus & Approbamus et ratificamus
decernendas in toto earum tenore / omnibus & singulis articulis punctis et clausulis vale
et robur debite fremittatis obtinere / tenore presentium mediante Harum quibus
Sigillum nostrum est subappensum / testimonio Litterarum Datum in Conuentione generali
Radomien feria quinta ipso die Sancti Stanislai in mense Anno domini millesimo
quingentesimo quarto Regni nri Anno quarto

Libertas molendorii brasiorum in quocunq molendino Poznanie

In nomine domini amen ad perpetuam rei memoriam Varium et mutabile tempus
Succedentium notitie admittit tempus quotquot sub tempore agitur nisi ipa acta decreta
& humana litterarum apicibus perhennata per curarum momimenta ad posterorum
cognitionem perueniantur proinde Nos Alexander dei gratia Regnique Poloniarum
Magnus in Ciuitate poznanien in molendino nostro Bogdanka sub castro situato In:
tole poznanien brasia ante molere consueuerunt Tamen cum aliquando illudipsum
molendinum propter aque defectum aut alia causa brasca ipa molere non sufficeret Ex
inde inter molendinatores aliorum molendinorum extra muros eiusdem Ciuitatis sitorum
Contentiones et differentie orte et ad nostram usq maiestatem delate erant pro liber
tate brasiorum predictorum aput eos tunc cum in Bogdanka molini non possent
: molendorum: vigt inter prouidos Blasium molendini vetero Ecclesiam sancti dominici
ex una et Comeadum de Lapide molendini ad portam vratislauien extra muros:
eiusdem Ciuitatis partibus ex altera possessores quorum quilibet dum contenderet qd in suo
tantum et non in vicini brasca molerentur tempore illo quo in Bogdanka molini
non possent Nos certis Commissariis nostris Commisimus eorum priuilegia videnda
Audiendam & in ea re et consuetudinem et Loci necessitate per quos Tametsi compertum
tum fuerit quia Blasius sui molendini ius pretendebat prestantius altero esse
Tamen quia Comeadus probauerit quod ab annis centum retro tenuerit molendinum
suum cum libertatem habuit qd in eo brasca in casu predicto molendini
Bogdanka molini consueuerunt absq impedimento cuiuspiam et insuper vti iudicio

Commissarii per nos dati significarent Loci illius necessitas exposcaret vt propter comoditatem molarum. pgnamen communem necessaria in vtroq molendino brasea debeant molari deferente in molinum Bogdanka Inuero Nos de consilio Consiliariorum nostrorum decreuimus et statuimus decreuimus q et statuimus primo q dum molendinum nostrum expeditum Bogdanka propter defectum aque aut alia causa brasea molere non sufficeret vel non posset debeat esse liberum communis tam Judicis Ciuitatis ensis nostre qui quibuslzt hominibus brasea molere volen b ere pro brasea in molendino quo vellent vel in blasii vel in Conradi molendi In qua motione venire eorundem molendinatorum alterum inquietare impedire q debebit quod sit Equum tum vtriusq eadem brasea molendi Libere et perpetuo in casu tamen in quo molendina non possent moliri Quo omnia premissa decernimus perpetuo roboris esse Conuocare primum mediante Jn Cuius Rei testimonium de Actum in Conuocatione generali Valentini feria quarta Rogationum Anno domini millesimo quingentesimo quinto Regnante nostro quoq primibus Rmo et Rdis ac Magnificis vt proxime supra testibus

Consensus

Anno domini millesimo quingentesimo quinto feria quarta festi Sancti Stanislai datus est Consensus Nobili Johannis Gmyadii de zabierowo kmrzabro Cracouien ad obligandum villam nostram Denkowice in Terra Cracowien sitta Nobili petro Wramykowski sub forma Cancellarie consueta

Donatio Aduocatie

Alexander dei gra rex Significamus tenore rei presentium quod dum Nobilis olim Albertus Pniethrowski Aduocatus Gnezden sexcentas sexagenas denariorum medii grossorum Nobili olim beate de Libno Consorti sue Legittime racionis dotis et dotalicii in et super tota medietate Aduocatie sue predicte quam possidebat Consensu non adhibito Regio Jurisq ad ipsum olim beata dicto olim Alberto marito primo mortem obeunte cum Aduocatia vigore reformationis illius absq consensu nro possederet superducto q altero marito Johanne de Lanczicia eidem Johanni marito viventi suam predictam reformationem resignarat parimodo consensu nro non impetrato vnde reformatio predicta Lucet legitima fuisset presertim per olim pniethrowskei relictum Aduocatie illius heredem facta Tamen quia ad vtrosq non constat Regios adhibitus consensus Jureq quorum nemini dubium fuerit omnem eam reformationem ad nos relictum Loci illius Gnezden dominium et superiorem Aduocatie dominium Jure regni nri communi deuolutam esse Jureq Tametsi nos de eadem aduocatie minime debuerimus Tamen honorabilem Johannem de Libno Notarium nostrum ad dotem dicte olim beate proximiorem cum q

de nobis bene et fideliter meretem Hellingen sibi et successoribus suis de
speciali gracia eam dicte olym sede reformandam. Et quia ad eam racione nō habuit
consensus predicti in cuius Advocacia ad nos Jure Regio pertinet dandi et donandi
dd duximus damus q et donamus presentibus volen per eid sic ipam possidere
advocaciam presentid vigore vt beata predicta et post eius obitid altee eius
predictus maritus eam ant obtinuerant ant tenebant possidere visq ꝙ
ipsi Johanni notario nostro et successoribus suis prima pcommacid iuste ad olim
beatd pertinens per vetos dicte advocatie heredes soluta esset salvis semper
iuribus nostris Harum quibus sigillum nostrid est subappensid testimonio
Datum in conventu generali Radomien feria sexta ante festid Sancti
Adalberti Anno dñi millesimoquingentesimoquinto

A bello

Alexander Iagyad ec significamus ec Quōd nuncij egram valitudinem
et senectutem Nobilis Andree de Starosandecz Terrigene nri Radomien. attenti
pn̄ consiliariorū nostrorū petentibus pro parte eiusd Andree nobis oblatis
annuen Jpm de certis scientia et gād Regijs nris de Consilio q et consensu
eorumd Consiliariorū nostrorū ab om̄ Expedicione bellica generali et particulari
in Regno nro contra prosecutores hostes nr̄os instituta et instituen sub condicione infra
scripta Liberamus et absolvens duximus Liberamus q et absolvimus presentib; Ita
tamen q Licet ipe Andreas in propria persona bellice Expedicionem non
subierit Tamen vice et loco sui de omnib; bonis suis de quib; ad ipsam
Expedicionem nunc alioremve Terrigenam obligatur pro cuiuslibet Expedicione
bellica tociens quociens opus fuerit expeditionis erit Tamdiu domec vita eiusd agat
Quocirca vobis omnibus et singulis dignitariis et officialibus ceteris subditis
nris Terre Sandomirien ayandarum habere volen quatenus prefatum Andream
occasione hmōdi expedicionis bellice a qua per nos sic ut premittitur Li-
beratus est non impediatis nec quoquomodo impediri permittatis Harū quib;
ēo Datum in Conventione generali Radomien feria sexta proxima ante pen-
thecosten Anno dñi millesimoquingentesimoquinto Regni nri anno quarto

Anno

Donatio Burgrabat

Anno et loco ibid sup feria qta nona octabas Corpore xpi Lemonata
est Donatio Burgrabiatus

Confirmacio gñalis Juriū Terris in Comenicen Kadanien

gnale. acty Data 1505

Vol. Leg I/f. 288

In nomine domini amen Ad perpetuam rei memoriā Regnantiū et ſin
peranciū onſpiria ſeluaxa ſemper evenit dum quod cacris ſuis proferunt a
promittunt oraculis pro mre et iuſtitia conſolacione q̄ ſubditorū fidelia temend
id Lris eam perpetuis fremunt et poſterorū mdiāc commendent ewo perpetuo dura:
turū Proinde nos Alexander ꝛc Significamus tenore ꝛc Qua Lect ni Sacris
ꝫauctatis Regie noſtre primicijs dum vgt primates Spiales et Secularcs
ceteri q̄ prelati Barones et Regnicole noſtri fidelia aderant Coronacioni vniuerſa
priuilegia per duos olim anteceſſores noſtros principes Duces Reges et per
Nos poſt feliccm Coronacionem noſtram Regno polonie eius q̄ Regnicolis conceſſa
promiſimus inviolabiliter tenere Tamen propter ꝫauorem eorum fr̄m affectum
a nouis vobis conſiliarioꝝ noſtroꝝ et nunciorū Terrarū ex vniuerſis Regni Terris
in hac Conuencione exiſtentiū: Eorumq̄ petricombus et adhortacionibq̄ permoti:
non per errorem vt improuide aut mdeliberate: Sed ex ſpeciali virtute et
munificencia Regijs noſtris per Lras pcthemes preſentes noſtras / promiſſione
illam noſtram ſolidiorem firmiorem q̄ effectu cupien / vniuerſorū Terrarum
noſtrarū ac vniuerſoꝝ et ſingulorū mdarū Terrarū earundē ſingulis ſtatq̄
ſexus conditionis et ordinis exiſtentiū priuilegia mdulta munimenta ſtatuta
donaciones Libertates prerogatiuas mmunitates et praſtat vendicionū ac dona
cionū inſcriptiones ſub quibuſcunq̄ verborum tenoribus modis conſuetudini
bus atq̄ dictis per Illuſtriſſimos ac Serenissimos predeceſſores noſtros principes
Reges Regnas heredes et Duces polonie et per noſtros Regno polonie ac predictis
et alijs vniuerſis Terris iuſte et Legitime datas donatas conceſſas et emanatas ac
data donata conceſſa vendita et emanata tenta q̄ et obſeruata quorū et quarū
tenores hic habere volumus pro inſertis in omnibus ipſorum et ipſarū modis priuſ
dictis clauſulis conditionibus et conſuetudinibus roboranda confirmanda et gra:
tificanda ac roborandas confirmandas et gratificandas duximus et decreuimq̄
roboramus confirmamus et gratificamus preſentis q̄ ſcripti patrocinio firmamq̄
approbamus illa et illas vere perpetue mdubie et in eorum inviolabiles firmitatis
robur obtinere promittēs sub juramento noſtro quod in predicta felici Coronacione
noſtra corporaliter preſtitimus illas et illa ac quodcūq̄ illarum illarumq̄ in omnibq̄
predictis earū earumq̄ modis conſuetudinibus poſitionibq̄ deſcripcionibq̄ dictis
punctis et conditionibus firmiter inuiolabiliter et inviolabiliter tenere habere et
obſeruare teneri q̄ habere et obſeruari facere temporibq̄ perpetuis duraturis
ꝫ si aliquid contra Libertates priuilegia mmunitates et Jura prefata Regni fece
rimus illud totū caſſum nec nullius mane millius q̄ eſſe volumus ac decernimus
ipſo facto atq̄ nouamus et caſſamus tenore preſencium mediante In cuius rei te

Actum in Conventione generali Radomien Sabbato Inventionis sancte Crucis
Anno domi millesimo quingentesimo quinto Regni mei quarto presentibus Reuerendissimo et Reuerendis in Xpo patribus dnis Andrea Archi Epo Gneznen et primate Bernardino Electo Leopolien Johanne Cracowien Vincencio Vladislawien Johanne Posnanien et Luca Varmien Ecclesiarum Episcopis necnon magnificis Venerabilibus et Generosis Spitzkone de Jarosław Castellano Cracowien Johanne de Tarnow Sandomirien Nicolao Gardzyna de Ludbramz Calissien Petro Myszkowski de Oswyn Lanczicien Nicolao de Oleszcznicz Kyeslien Nicolao de Lechykow Ivanvladislawien Johanne de Tarnow Russie Nicolao de Chrzanowanki Lublinen Prandotha de Thrzanya Rawen palatinis Johanne Jarand de Krudzyn Calissiensi Johanne de Przeczamb Siradien Jannisio Lathalski Gneznen Johanne Chopczki Sandeczen Jacobo de Szyrkluka Wenitzen Petro Schaffranicz de Pnieschko Waskala Wislicien Johanne Jordan de Zaklyczyn Kyeczen Stanislao de Ogledzinnicz Radomien Ayaccino Skolimowski de Kozmicz Zawichostien Stanislao de Potkanicze Wiedzrzezen Petro de Opalenicza Landen Petro Goreski naklen Nicolao de Radzikow Dobrzynen Petro de Przemiglow Rawen Paulo de Chodcza polanczen Castellanis Johanne de Lasko Eccles Gneznen et Regni polonie Cancellario Jacobo de Schidlowiecz Thesaurario Regni eiusdem Alberto Goreski Scolastico Vladislawien Nicolao de Kalthmik Custode Plocen Ecclesiarum Secretariis meis Nicolao Ffiolen de Dambrowica Vexillifero Cracowien ac Capitaneo Lublinen Stanislao Wilczek de Lyrbyen Leopolien Alberto Skorka de Gay Dobrynen Stanislao de Kazanow Lublinen Camerariis Ceterisq Consiliariis et Curie nostre ad premissa testibus fidedignis Specte et fidelibus dilectis Datis per manus eiusdem Venerabilis Johannis de Lasko Eccles Gneznen et Regni polonie Cancellarii Specte nobis dilecti

Inserta in Ramscheniza

Alexander dei gra Rex Bohemie etc Ra preter fidelia seruicia Nobilis Jeronimi Lawka de Lobkthmicza Serenissime dne Elizabeth cadi gracia Regine polonie genetrici nostre carissime (ubicunq; ipsa Sua Serenitas a multis temporibus fideliter obsequiose ipi exibet sibi de Special gracia nostra Centum grossorum marcas mi et monete polonicalium consuete grabcagnea octo grossos marcam in Grambicz computan in et super forte bonorum Regalium vigt Ville Ramscheniza tenute sue inscribendi duxim inscribimus ipi presentibus per vnum Jeronimum et cuius Legittimam posteritatem sorte mixta vnum tenorem et continuam Graciam et inscriptionem originalium super bona cadi nostra cadi Jeronimo aut cuius antecessoribus per nos aut antecessores nostros iuste datorum teneri haberi possidenda pacifice et quiete tam dni quam predicta summa Centum grossorum marcarum vna cum aliis summis in cadi forte prius iuste et legittime inscriptis cadi Jeronimo seu successoribus suis per nos aut successores nostros fuerit exoluta quibus solutis possessio predicte sortis Ramscheniza ad nos et successores meos redibit et reuertetur pleno iure quibus melius et saluius hec etc Dat in Conuentu Radomien feria quinta festi assumptionis Dom Anno Dm M°CCCCC

Eodem die eidem Jeronimo Kawczizki datus est consensus ad excrendi fossam in eadem villa Jamischowize, de manibus Nobilis Johannis Losch mixta formam Camellarie consuetam

Consensus exmi pagas

Anno domini millesmoquingentesmonono feria Sexta proxima ante festum pentecostes Datus est consensus Generoso procopio Szczepeski Exemendi opidum Lagasth in Terra plocen situm cum villis ad illud ex antiquo pertinentibus de manibus Venerabilis Johannis Cossobinski Camellarii Ecclesie Gneznen plocen iuxta vim et formam camellarie consuete

Molend. ville Thszow

In nomine domini amen ad perpetuam rei memoriam Contingit depenumero ea que industria humana posteris commendantur memorie variis casuum eventibus demoliri Sic q in perpetuam oblitteracam confusionem q dedim nisi debito emisq industrie auxilio in pristinum statum et robur perpetuum redigerentur Proinde nos Alexander dei gra Regni Polonie Cumanie dux Syradie Cuyavie Dobrinie terreq presentium ac Quorumcunq dnm coram Maiestate nostra Nobilis Nicolaus Zawisky Capitaneator molendinator molendini Kuba dicti in villa Thszow Capitaneatus Sadomien sitti exposuisse qualiter infausto ignis eventu cum nonnulle domus in Jedlna exemarentur exustum simul esset privilegium fundationis molendini predicti quod ille predecessor suus in deposito habuit ob eam causam ipse Nicolaus modernus molendini illius possessor Supplicavit nobis vt novum sibi privilegium super molendino huiusmodi denuo dare dignaremur cuius quidem molendinariis hinc inde petentibus prius Tamen per Magnificum Petrum Schaffarnecz de Pniewkowaskala Castellanum Visliczen et Capitaneum Sadomien informati ad plenum existendo de omni molendini positione predicti ex singulari benignitate et gracia Regia nostris privilegium presens nostrum de Consilio consiliariorum nostrorum Nicolao predicto et suis Successoribus decernimus removenda ac denuo damus et concedendo damus tenore presentium mediante damus donam et concedendo ipsi Nicolao et suis Successoribus Legittimis Vniversas et singulas vtilitates emolumenta et pertinencias ex antiquo ad molendinum illud pertinend et pertinencia vzq duo prata vnum quod est inter silvam Cotnindam et alia silvam dictam Grodziszko Alium vero pratum a silva Vpristly ex vtraq parte fluvii vsq ad aggerem molendini predicti sitt Item ortos duos ad idem molendinum consistend Que omnia dicto Molendino assignamus incorporamus et appropriamus decernendo ea per ipsum molendinatorem et Successores suos possidenda et vtifrui plenarie quoad omnia ipse et sui posteri nobis et Successoribus nostris ex eo ipso molendino annis singulis octo modios alb Cracovien bilginis et vnum modium brasei dare vnum q porcum annis singulis minime debebunt et tenebuntur Similiter in curia nostra Thszow ipse et sui Successores tenebuntur obligabuntur mensas Scamna sirabella et alia vasa

minamia reformare et reparare In quo molendino mo et non alibi villarum nostrarum Thlezow et Barthodzeyi molc omis generis frumenta molere debeant Qui eciam aggerem cinsdm molendini violente necessitatis tempore mistamare tenebit: tur tociens quociens necesse fuerit Molendini vero et ipsius instrumentorum et necessariorum omi ipse Nicolaus Gutsscores q sui curam habebunt et ut reformabut Quodqmis molendinu prefatus Nicolaus et eius posteri nec hereditario habebut tenebunt pacifice et quiete possidebunt cum potestate vendendi commutandi alienandi et in proprios usus nostro tamen consensu atteden convertendi ut sibi et eius posteritati melius et comodius videbitur expedire Decernen premissa omia roboris esse perpetui tenoris presentiu mediante In cuius rei testimoniu et Actum in conventione generali Sadomnen Sabbato ante festu pentecostes proxio Anno dom M CC o LX presentibq q mo et q dis in xpo patribus ut proxime supra testibus

Spoth no dat xtum de bosesthum ad quatuor annos

Alexander &c Significamus tenore &c Q Licet decreverissemus bona nra Regalia Ethyem in Terris prussie et districtu marienburgen tacen de manibq Generosi Spothi Castellani Gdanicn dilectu bonoru Nemittaren redimere Tn ad vota prelatoru et baronu vniuersoru hic nobiscum agentiu Cumpm Nicolaus m Semita prefata bonoru nostroru Ethyem conservandu dnxmq cum q de illis a festo Sci Johannis baptiste proxime venture per decursu quatuor annoru neq redimemq neq redimi consentiremus volentes decernen q ipse bona per eum tenuri sic vita nobis Lras obtinet cum illa redemit usq ad exemptum per nos et Successores nros faciend Cuius pq decursum quadrageniij si eum redimere voluerimus facta sibi racion super summis pecuniaru iuste ad eum pertinen solutis q tandq possessio eorundm bonoru ad nos de volumine pleno iure Salvis per omia Iuribq terrestris nostris Harum quibq &c Dat in Conventione generali Sadomnen feria Sexta in Crastino Sancti Stanislai Anno dom millesimo ducentesimo quinto

Consm spot redmen stargarth

Alexander dei gra Rex Polonie Cujusmodi &c Significam &c Quia attentis fidelibus servitiis et gratuitis obsequiis quibus nob. nre Generosus Nicolaus Spothi castellanus Gdanicn placuit et animo fidelitatis studiis et plusquam in futurum placere poterit Horum intuitu volen ipm reddere consolatu et ad servitia futura nostra efficere promptiorem sibi bona nostra Regalia Stargard in Terris prussie et districtu Marienburgen consistentia de manibq Nobilis Gertrudis relicte olim Nobilis Matthie prussehalt eorum Tenutarii et pertinentiu ac consanguineoru predm ipsorum q Successorum eius in Summis pecuniaru per nos aut predecessores nros

iuste et legittime inscriptis redimere admisimus et consensimus admittimus
q et consentimus tenore presentium mediante per ipsum Nicolaum Castellanum et suos
successores bona predicta nostra Stargard unctu contineria et effectu litterarum
ordinalium de super habitarum tenuit haben vtifruendum pacifice q et quiete possidendum
tamdiu quousq sibi aut suis posteris summe pecunie in ipis bonis iuste et
legittime inscripte fuerint per nos aut successores nostros plenarie solute Quo
facto tunc possessio illorum bonorum ad nos aut nostros successores redibit pleno iure
Volentes insuper prefatum Nicolaum Castellanum speciali gratia mea et prerogativa
prosequi pollicemur presentibus Quia ipsum Nicolaum Castellanum interim demer
vitam agere in humanis nulli hominum cuiuis status sexus et conditionis existen
de cuius bonis Stargard redimere consentiemus nisi nostrum pro mensa mea regia
et sumptibus propriis vellemus facere/Incubit nobis etiam et successoribus nostris illud
propriis pecuniis meis de cuius bonis redimere quandocunq voluerit successores
q nri voluerint Ineubq meis legalibus fidelibus per omnia remanen Harumq
Sigillum nostrum est datum in Convencione generali Radomien Sabbato ante pentecostes
proxime Anno dñi millesimoquingentesimoquinto regni nri quito

Loss.ge

In nomine domini amen Ad perpetuam rei memoriam Legalis emolit regimen
optimi effectus tunc precipue speratur meliores fructus dum vexationes q contractus
non modo legi diuine veramentum Juri naturali in regendo humano genere contrarie
obligantur Ea quoq constituuntur que salutem confirmant humanam que meliore ymmo
talibus afferunt rationem que vnumq id quod finem quod regimen sen dominii est per-
petuo tempore duraturum Proinde nos Alexander dei gracia Rex polonie Magnusdux Lithu
anie Russie prussie Samogitie q dominus et heres vt diximus firmamus tenore presentium ve
Quia dum nomine providorum opidi nostri Lossinge Lithuanie Juridicum experiret
nobis qd nimium gravarentur solutione penarum et nouorum constitutione onerum per eos
dem pro tempore nomine nostro eius presidere verisimiliter pretendunt presertim vero per scabinos
Thelmingen et vicecomitem eorum pro tempore existen et alios officiales nostros a quibus
se uel Juris vel priuilegii aluntur patrocinio suffragante se tueri exemere q nitun
possent nisi Juris Theutunici et speciali priuilegiata concessione aliis similibus
et opidis bene ordinatis Jus illud habentibus previsum esset Quamobrem
humiliter nos rogarunt ut super hoc eis graciose providere et tam nostra qm eorum
apud eos quietum facere dignaremur meliorem vnde pendentes ex eorum augmento
nostrum profectum meritorium procul dubio nos habituros eis vero decrescentibus
nostros eciam proventus defecturos providere q cupiunt vt ad ipsorum melius
administracio ac iuris et noue constitucionis melioris concessio frequentius adducere
alterum Ex qua nos quoq meritum in proventibus nostris ipsi quoq in eorum statu

condnonem habituri essent melioren de spetali gracia benignitate ac dude
tacione legis nostris prefatum opidum nostrum Lossnze prout sus in limitib
et gramicbus consistit de ime Lithuanie Ruthenie et quens alio in Jus Theu
thonicu quod Magdeburgen dicitur transferimus et transferimus tenore pnc
mediante temporibus perpetuis duraturi Remouentes ubq omia Jura Lithuanica
Ruthenica et quens alia prauis et irrationabilibus moribus introducta ac modis
et consuetudines vniuersas que ipsum Jus Theuthonicu consueuerut plerumq per
turbare ac impedire et propterea vniuersos et singulos dicti opidi nostri incolas
presentes et futuros ab omni Jurisdicione et potestate om et singulorum Magnidi-
tatus nostri Lithuanie palatinorum Castellanorum Capitaneorum Tenutariorum Burgrabi
orum Vicecapitaneorum seu vicegerentium Judicum subiudicum aliorum q dignitariorum
et ministerialium eorum ac Dzieczki Eximimus et Liberamus eos q Jurei et Judicio
Juristhcumi predicti subiacemus decernen q ad instantia quarumlibet personarum
cuiuscumq status et conditionis existentium pro causis tam magnis qm parvis puta
furti Incendii homicidii membrorum mutilacionis et aliis quibuscumq criminibus casibq
et excessibus citatis coram ipis aut ipsorum aliquo minime respondere aut compare
neq Capitanei et vicegerent presertim Mielnyzen et illius opidi Lossnze aut alii dignita
rii et officiales nostri ac ministeriales ac Dzieczki contra eos decernere ac penas
aliquas Dzieczkie aut aliam ipsi opidani soluere teneantur sed ipsi more vni
uersi opidi eiusq dimittat coram aduocato suo pro tempore existenti pro omnib
causis predictis atq aliis Aduocatus vero coram nobis et successoribus nostris vel
cui eum commiserimus Judicandum Leis et Brillo meis citatus comparere et Jure
Theuthonico causantibus eum respondere debeant Cui Aduocato pro tempore apud
nos existenti In omnibus predictis et aliis criminalibus et ciuilibus causis
ac eventibus in opido ipso et gramicbus eius tenimen Judicandi tenendi
diffiniendi coercendi puniendi et plectendi damus facultate plenaria prout-
hoc ipm Jus Theutonicu in suis capitulis punctis et articulis postulat et requirit
Omnem difficultatem et ambiguitatem que de preconsule eligendo et instituendo
oriebatur et ne in futuru quomodolibet oriretur tollere cupien Jco Aduocato et
communitati predicti opidi plenam concedimus facultatem omnibus annis temporibq
consuetis ipsum preconsulem vnd alios consules eligendi et instituendi Insuper vo:
lentes eiusq opidi nostri facere conditionem meliorem vt sub nostro felici regimine
fel:mora capiat incrementa Concedmq et statuimus quater annis singlis mundinas
in eo iuxta solitum peragendas primas pro festo Sancti Johannis Baptiste Secundas
pro festo Sancte Margarethe Tercias pro festo assumpcionis gloriosissime Virginis ma
rie quartas vero pro festo Sancti Stanislai hac tamen preiudicio aliorum opidoꝝ
in Terra Prussie et distrctu existentiu ad quascumq mundinas ho:
minibus cuiuscumq status sexus et conditionis mercatoribq q vndecumq cum omnib
mercibus et rebus venalibus commodo et plenam securitatem et potestatem
damus et concedimus Libere veniendi et cum eo redeundi nisi tales sint qui
ma non tuentur et quibus merito fides denegantur conferend damus denq
eis pretoriu in Loco digniori sibi q aliqua macella cum camera vasoria seu

tonsoria pauni domo construendi facultatem m Reliqrīs aūt omnibus rutibus
consuetudinibus et Libertatibus qnibus ex antiquo ipsi opidan de Loßnitz gaudeu
conspexerunt Volumus et decernimus eos conservari ac per Capittaneos nostros Mgel
mizzen pro tempore existen tueri iustitia mediante et meritis nostris confretis
salvis Que omid et singula premissa decernimus firmi ac perpetuo roboris esse
In cuius rei testimoniū Sigillum nostrū presentibus est subappensū Actū et datum
m Radom Sabbato m pro festo pentecostes Anno dñi millesimo quingentesimo quinto
presentibus ibid Rdis m xpo patre dñis Nicolao Magnificis et Generosis Martino
Mnedmizzen Epo Duce Michaele Hlinski hLowitz Marschalco curie nostre
Stanislao hLeborowitz polozen Capittaneo Johanni Sopiha Magnduatus nri
Marschalcis Johanne Sthegkowitz Drohiczen et Janussio Wladimirien Capitaneis
et aliis quamplurimis Consiliariis et Curien nostris Magnduatus nostri indigenis
Smigrz et fidelibus dilectis testibus ad premissa

Modzigz

Alexander dei gra rex Sigmfiramus rr Quia constitutus personalr coram
nobis Nobilis Laurencius Vagowski exhibitis tribus Litteris mfrascriptis duabus sigillo
et titulo olim patrem nostre Regie. alijs muntis consensu et inscriptōm certū et qm:
pragmta Septem marcarū pecuniarū m villa nostra Modzigz m terra premisliē
sita factam m se contmentibus Tertiis vero Sigillis et titulis Judicis et Subindicis
Terre premisliē obsignatis coram inscriptionem ntragmta marcarū m predicta villa
m se contmen fecit eas propter maiorem securitatem et certitudinē per nos confirmari
Innovari et approbari Quarum sequitur tenor Kazimirus dei gra rex pol ome
Magnus dux Lithuanie Russie prussie q dñus et heres rr Significamus tenore pnū
quibus expedit vniversis Quia Nobili Georgio Vagowski fidelu nostro dilecto propter
ipius m nos merita et servitia villam nostram Modzigz m terra premisliē
et desertu Drohobigen de manibus nobilium Jurkonis et Iwaskonis germanorū
Tustanowskich occupatorum Ju eisq pecuniarū summis m quibus eisq germanis
per nos inscripta et obligata existit redimendam redimendam q consensimus
et admisimus consentimus q et admittimus tenore presentiū mediante Ita tamen
q summa pecuniarū per eund Georgiū Vagowski danda Summam per prius
inscriptam non excedat neq excedat per eund Vagowski et Successores ipius
Legittimos villam predictā nostram Modzigz cum omnibus censibus redditibus et
obventionibus inde exeuntibus contmentā Litterarū nostrarū eisd Jurkoni et Iwasko
datarū et confessarū tenend habend possidend et usufruend tamdiu quousq summa
pecuniarū m eadē villa ut premittitur modo inscripta prefato Vagowski aut
Successoribus ipius Legittimis per nos vel Successores nostros esset m toto exoluta
qua soluta eius possessio ad nos vel Successores nostros redibit plenarie Iuribus et
Stanentibus meis salvis remanentibus Jn Cuius rei testimoniū Sigillum meū pntibus est appensū

Datum in Conventione Lublinen feria tercia post festum Sancti Valentini Anno
domini millesimoquadringentesimo octuagesimoquarto Crestanus Camerarius sive Kaznicz
degerd Rex Polonie Magnus dux Lithuanie Russie prussie &c dnus et heres rē
Significamus tenore presencium quibus expedit vniuersis Quod Nobili Georgio Vazowsky
Terrigene nostro et Tenutario bonorum nostrorum ville vigt Wodzyng in Terra
premisliēn et Districtu Drohobigen sitte per eum de manibus Nobilium Jwrkonis
et Jwaskonis Tustiganowsski germanorum exemptis propter seruicia ipsius michi
impensa ville emisq; medietatem Nobili Jwaskonis Tustiganowski predicto in centum
Septuagenta et quinq; marcis pecuniarum monete et summe potemalium quadragenta
et octo grossos marcam vnamquamlibet computando Ita tamen q; Summa hec Capitalis
Item Summam in villa per nos inscripta non excedat Inscribendi et obligandi
consensimus et admisimus consentimusq; et admittimq; tenore presencium mediate
seu ipsum Jwaskonem et Successores ipsius emisq; ville Wodzyng medietatem in
predicta pecuniarum Summa cum omnibus medietatis ville predicte obuentionibus mixta
priorum Censuum nostrarum contmenda Tenendi habendi et possidendi pacifice et quiete
vsq; ad dicte Summe solucionem per nos vt Successores nostros faciendi qua ex.o:
Cita possessio medietatis ville emisq; ad nos et Successores nostros redibit plenarie
Inribus et Stationibus nostris permanentibq; salvis In Cuius rei testimonium
Sigillum nim pribus est subappensu Datū in Conventione Lublinen feria quarta
ante festum Sancti petri ad Cathedram Anno domini millesimoquadringentesimo
octuagesimoquarto Crestanus Camerarius Nos Jacobus de Czeschazigo Judex
et Raphael de Prochynik subindex Terrestres premislien generales Significamus tenore
presencium quibus expedit vniuersis presentibus et futuris harum notitiam habituris Quod
venies personaliter ad acta Terrestria et Judicium Terrestre Nobilis Georgius Wodzinsky
non compulsus nec coactus nec aliquo errore dolo circumventus Sanus mente
pariter et corpore publice recognouit quia obligauit et inscripsit primo arcus alias Dro-
bzyńska in villa Wodzyng sortis sue Nobili Georgio Vazowski in octuagenta mras
pecunie communis in Regno circurentis marcam in quamlibet quadragenta et octo
grossos computando In quibus arcis residet pakowskie Drohowske Isanowske Holowska
Dolhyniczowskie medium et mediam arcam quam sibi ipse Georgius Vazowski ele
gerit et Turrem magnam super tres Curias et piscinam quam ambo debent
insimul reformare et simul casu vbi Quascunq; arcas cum Turri et piscina prefatus
Georgius Vazowski tenebit habebit et possidebit cum omni Jure dominio et proprietate Censibus Laboribus proventibus fructibus vtilitatibus vniuersis agris pratis
campis silvis meriis Indaginibus Sarceptis Ingultis pascuis molendinis et debet
ipsum tueri et manutenere a quibet persona Sexus et status Vtriusq; Juxta iuris
formam et consuetudinem Terrestrem prout ad aliquam personam predictarum Terre
stris spectat et iam sibi omnia monimenta et priuilegia ac Litas Regie Mtis in
manus dedit Casu vero quo ipsa bona per Regiam Mtem extimare contigerit Ex
tunc principaliter ipsi domō Georgio Vazowski octuagenta marce persolui
debent et eam sibi dedit realem et actualem possessionem mittendam in casu
arcus per ministerialem Terrestrem super quo memoriale positum est quod

Judicium recepit Jn (ivitas rei testimonium Sigilla nostra presentibus sunt stappsa
Actum et datum premissis feria quarta in crastino Sancti Stanislai in anno
Domini millesimo quadringentesimo nonagesimo octavo presentibus Generosis et No
bilibus Andrea herburth Tubino Samborien Michaele Czeczewski Stanislao Lado
thomisky Johanne Jezman Sliwnitzki Andrea Vapowsky Andrea Rogborsky
et aliis quamplurimis fidedignis circa premissa Itaq nos petitionibus prefati
Vaczowski permoti sibi Literas premissatas de certis Gravamina et grata legis
nostras confirmandum innovandi et approbandi duximus confirmando q innovando
et approbamus decernendo illas valere ac in omnibus punctis articulis conditionibus
et clausulis toto q earum tenore valere et robur debite firmitatis obtinere tenore
presencium mediante preterea propter fidelia servicia eiusdem Georgii Vaczowsky
et patrum et fratrum olim Majestatibus nostris Regibus exhibita sibi consensu
Regium nostrum villam predictam nostram Osodczno cum omnibus fidelibus nostris
et presertim Nobili Vaczko Tustyanowski Palatini obligandi et inscribendi prebuimus
et concessimus prebemus q et concedimus presentibus Ita tamen ne summa
pecuniarum unde in casu villa inscripta inter redimendi augeatur per ipsum cui
hec eadem villa obligabitur et presertim per Vaczko et suos successores unita vim et
effectum tam suprascriptorum quam aliarum originalium Literarum inde et super habitarum
tenendi habendi possidendum pacifice Tamdiu donec pecuniarum summe inde et legitime
in casu villa inscripte per nos et successores nostros simul et in toto cui Vaczkoni
et alteri cui obligabitur vel successoribus eius solvantur Quo facto possessio tandem
ville predicte ad nos et successores nostros redibit pleno Jure Juribus nostris
Salvis remanentibus Harum Testimonio Datum in Conventione generali Radomien Die
dominico Penthecostes Anno dom millesimo quingentesimo quinto

Telow Lublin

Alexander dei gra Rex Polon &c Significamus &c Quia petitionibus
Nobilis Andree Sadrzeka consulis et Thelonearii nri Lublinsis ad nos
nuperis Literis nostratibus nomine Thelonei nri predicti Lublinsis q consen
sorientes nro de mandatis Joannis Lenor tenut atq possidet et Registr
Cancellarie nre cui Andreas damus dirigimus quam tenor sequit
Alexander dei gra &c Polon &c quam tenor habet in registro
Sandecz sub data Velune in vigilia Visitacionis Marie anno domini
Millesimo Regni vero anno Jtemq &c Itaq nos preprudentis petitionis
Pauli Andree nostri esse Literas privilegiales q Leges Statuta nra pri
dem Maudamus easq petitionibus approbamus et confirmamus approbamus
et confirmamus volentes decernentes q petitionibus quatinus eisdem debite
firmitatis obtinerent sic ut sub dn nullam Sigillo nro originali
conscripte tenut haberi debeas Sigillum &c Datum Convencionis gene
Radomien feria sexta in festo sancti Floriani Anno dom Millesimo

Reformatio dotis in Cuzeschin

Alexander dei gra rex polonie ac Syradie terre Cuyauie Dominus
ac Cmia ammen petitionibus pro parte Nobilis hedrigis de Narepria Nobilis
olim Simonis de Vilkowrige Recepte nobis proxime sibi de speciali gratia ac
Cuiemia Regiis nostris consensum nostrum Regnu super certa Cumia pecuniarum
Cam olim Cmon predicte hedrigi Cassone reformationis dotis et dotalicii
in certa sorte sua Ville nostre Legie Cuzeschin in Terra Cuyen consistens absq; consen:
su nostro inscripsit et reformavit Dandum et contradendu dictu hedrigu Cassone et
omne Cmus presentibus ita tamen q; ipsa Cumma pecuniarum dicte hedrigi respectu
non sit maior summis sortem dicti olim Cmonis contingen in originalibus suis
inste inscriptis Decernen per ipsam hedrigim et suos Legittimos Successores pre
dictam sortem in Cuzeschin mixta bona contingenda et effectu originalium
Cearum ac suprascripte reformationis tenen haben possiden ac pacifice et quiete
vtifruen et eorum fidei nostro more et indigene Regni med in casu pecuniarum
Cummis iuste sibi inscribendi Cumodo extra augmentu summarum originalis
inscriptarum Cam sortem consensu nostro ad id accedente quem ex munere
sibi prebemus ac concedim presentibus inscribendu per illum q; (in inscriptorum
ensmodi faceret similiter ceu per ipsam hedrigim tenen haben et possidendu
Tandiu donec Cumma pecuniarum eand sortem per dictu olim Cmonem dicte hed:
drigi reformata contingens Cummam pecuniarum in originalibus Cris inscriptorum
contentam non excedens per nos aut Successores nostros exoluta ad plenu fuit
Quo facto possessio tam eiusd sortis in Cuzeschin ad nos et Successores nostros
redibit ac devolvetur pleno iure Juribus nostris semper salvis remanentibus
harum quibus Sigillum meum est subappressum Testimonio Cearum Dat in Cendomir
Cadomiri generali sexta ante festum pentecost Anno domini Millesimo
quingentesimo quinto Regni nri 20

Inscription colo

Alexander dei gra Rex polonie ac Suprintiarum Cenor presentium
quibus expedit Cognitis futuris quia frater Ramone
tuus Generosus Georgius de Saludia Terrarum nre Colen pro seruicijs
nobis per eum impensis tam olim ei debitoris in Mille septingentis
florenis hungaricalibus quibus florenis pro marcham Exagij
computatis ascendit in Regni numero marcarum quam Summam Mille
septingentorum florenorum in moneta a nro predicto Georgio et
suis legittimis Successoribus in bonis nris Colen Terrule sue inscribimus
pro ipsum et suos Successores mixta bonorum pecuniarum ad modu bonorum
bona nra iuste dotalicium dicim Tenendum et effectuum Tenendum et possidendu
usq; quo sibi Successoribus qs suis eadem Summa dictis septingentorum flo
renorum aliis summis in eisdem bonis iuste inscripte per eos Successores qs
nros soluta esset quo facto Tandem possessio eorundem bonorum ad nos
Successores qs nros libere plene nre Salutis pro quibus inscriptis nros hereditarios
quibus Sigillum nrum est subappressum Testimonio Cearum Dat in Cendomir
Cadomiri generali sexta ante festum pentecost Anno domini Millesimo
quingentesimo quinto Regni nri 20

In dorso Regino insert.

Alexander dei gracia rex polonie re bniffiramus tenore re ꝓ ma consti-
tutus in presencia Generosus Jacobus Gnieklinzki Castellanus Veinnigen et Capten
Bnegen duplicauit nobis re bnas Lras mfrascriptas de annllari sigillo quod
nosipd deferimus ad nostrum manus sigillum transferri et transcribi dignaremur
Quarum tenores sequuntur tenores Alexander dei gra rex polonie magnus dux Lithuanie
Russie prussie ꝯ dnus et heres bniffiramus re ꝓ ma racionem habentes fideli
ciorum Generosi Jacobi Gnieklinzki Castellani Bnegen fidelis nostri dilecti per
ipsum olim Bcremissimo genitori nostro et post mortem eius tam nobis qui per
manus nostras usq ad presens fideliter constanter ꝯ et dil exhibitorum pro quibus
eum consolatus reddere cupiens sibi de speciali gracia et liberalitate Regia nostris
Quingentos florenos monete et numeri in Regno cummuniter tunc dum exemplo
facta fuerit circumcirca in et super bonis nostris Rathno Tenute sue mstribend
duximus et mscribimus tenore presencium mediante adimigendo prefatos
et condicionem Lrarum sibi per nos super eadem bona nostra iuste et legittime frui
datarum terrenq habendum et possidendum pacifice usq ad exemplum per nos et Success.
res nostros faciendq Qua facta possessione bonorum illorum nostrorum ad nos reuertet-
plene Jure saluis Jnribus nostris harum quibus sigillum nostrum Secreti nostri
presentibus est appensum testimonio Lrarum Datum Cracouie feria quarta in Cra.
stino Sancti Thome apostoli anno domini millesimo Quingentesimo primo Regni
nostri anno primo Alexander re bnifiramus re ꝓ ma satisfacientes
pro impensis et expensis Generoso Jacobo Gnieklinzki castellano Veinnigen Capitaneo
Bnegen et Tenutario in Rathno qui ad Bcremissimum dominum Vladislaum Hungarie
Regem in nostris et Reipublice negotiis utilia obeundo et ibid mea et Reipublice
negocia pro voto meo expediendo impendit sibi Quingentos florenos hungaricales
Les in anno et pondere bonis in et super bonis nostris Rathno Tenute sue mstri-
bendi duximus et mscribimus tenore presencium mediante adimigendo prefatos
Quingentos florenos alias summis sibi per nos et antecessores nostros ibidem
mscriptis per ipsum Jacobum et ipsius Legittimos Successores bona prefata Rathno
iuxta vim et effectum Litterarum originalium super illa bona iuste datarum
teneri habendi possidendi pacifice et quiete usq ad prefatorum Quingentorum florenorum
et alterius Summarum in alias Lras super illa bona iuste datas solutorum Qua facta
possessione bonorum prefatorum ad nos et Successores nostros pleno Jure redibit Jnribus
nostris semper saluis Harum quibus sigillum nostrum annullare et subappensum testimonio
Datum Vilne Sabbato post Sancti Laurencii proximo Anno dni millesimo Quingentesimo Tercio
Regni nostri Secundo Alexander dei gra Rex manu propria scripsit Nostrum consilium

Jacobi ammend vobis Litteras presentatas per nos vi superiori tempore con
cessas de consilio consiliariorum nostrorum ex sigillo amillari in manus sigil
lum camillariatus transferri et transcribi mandavimus in presentes deferren
cassipas presentes cum premissis robur debite fermitatis obtinere tenore
presentium mediante harum quibus sigillum nostrum est subappensum testimonio
Harum Datum in Convencione generali Eadomien feria tercia festi pentecostes
Anno domini millesimoquingentesimoquinto Regni nostri quarto

Carta moratoria

Alexander &c Moratoria

Significamus tenore presentium &c quia cum ex relatione certorum consiliariorum
nostrorum intellexissemus famosum Conradum Puthelmünwalth quosdam varschowien
sium vero Volmen Cuiem subditum nostrum mercatura exercentes adversus fortune
eventu afflictum fuisse ea potissimum de re quod dum adeo preclaro oti Johannis
Dux Mazowie in Terris vestris aperet non nisi Nobilium ac sue preclaritatis
Curien non nisias ei promissiones de debitis fecerit pro certis rebus mercimonii
apud eum receptis solvendis quicquid solutum usque modo sibi non impenderunt
Ipse vero rerum illarum et mercium certis creditoribus a quibus eas habuit solu
ciones debet unde Luet ipse Libenter vellet esse solvendo et satisfacendo Tamen
quia aliter fieri non poterit donec sibi indutie concederentur sub quibus ut hujus
creditoribus satisfaceret et cum ipsis terminos ulteriores differret ad se recolligendi
et debitis creditis satisfaciendi Terminum quem consiliariorum nostrorum precibus moti
Vobis de speciali gracia libertatis et auctoritate Regia nostra Libertate et Salvum
conductum Regium nostrum hinc ad quatuor annorum decursum continue se sequentium
duximus et tenore presentium damus et Largimur pariter Eo modo et condicione
ut quidquid debitorum et rerum mercimoniarum sub data nostre hujus emmunitatis quomodo
et condicione ut quidquid debitorum et rerum mercimoniarum quomodocunque contrahere
illud ab hac nostri indulti et Salvi conductus indulsione aliquid esse volumus sed
tamtummodo eumpin contractum Liberam et exemptum ab omni insultu impetuose
creditorum occasione quorumcunque debitorum cum ipsis ante hanc nostram emmunitatis
concessionem ex gratia causa contractorum ac mercimoniis et potestate Vniversorum Judi
cum Subjudicum Subditorum nostrorum tam in Regno quam in Magnoducatu Lithuanie
cunctis statuis ordinis Sexus et condicionis duximus et quod illatum precatum
Comeadum occasione quorumcunque debitorum ex gratia causa contractorum ad instanciam
omnium Judicum aut cuiuscunque potestatis non debeat Quocirca vobis omnibus
et singulis patriarchis Castellanis Judicibus Subjudicibus Vicecapitaneis Burgrabiis
proconsulibus Consulibus Advocatis aliis et Subditis nostris Ubilibet in Regno

et Durater magno constitutis presentibus recipiem mandamus et habere
volumus quatenus eum[dem] eundem ad instandum alienus pro quibuscunq; debitis
ante hinc nostrum Salvumconductum contractis non inducendis non arrestetis
aut detineatis Sed eum in presenti Libertate et communitate conservetis et
conservari faciatis hinc ad quatuor annorum decursum dumtaxat valituri Alte
non futur[us] pro grad[u] mod[o] hanc et datum in Conventu Radomien feria
Tercia fest[o] pentecostes Anno dom[ini] millesimo quingentesimoq[uinto]

Johannes de Lasko
[illegible] p[alatinus] Cracouien[sis]

Telonetum Lublinen

Telonea Lublin

Alexander dei gra et Dignetamur &c Vtroper p qualitates eius nuper propter
seruicia famosi Johannis Knor Civis et mercatoris Lublinen[sis] consensimq; sibi
et adimplimq; Thelonea nostrum Lublinen[se] quod a nobis in certis pecuniis et
mis et florenorum: obligatis tenuit Nobili Andree Schadneka Consuli Lublinen
in Septingentis florenis quingentis in auro et ducentis in medijs grossis flor
quemlibet per medium Exagenum computando inscribere et obligare super id q[uo]d a nob
Lras consensus nostri obtinet Verumquia ut Knor vltra summas predictas
Trecentos florenos pecuniarum quemlibet florenum per medium Exagenum pari modo
computatum sibi in Thelonio predicto inscripsit et obligavit itaq; super id quod
consentimq; presencium per tenores Admittendo decernendo p[ro]nunciando per ipsum Andream
et ipsius Legitimos Successores Thelonea predicta tenend habend et possidend
iuxta vim et effectum Lrarum dicto Knor super ipsum Thelonea datarum vsq;
ad exolucionem tam aporum[m] quam predictorum Septingentorum florenorum per alias
Lras nostras inscriptorum solucionem qua facta possessio thelonii prefati ad nos
et huius Successores nostros redibit et devolvetur pleno Jure Jmelbg nros fabris
hanc et datum in Conventu Radomien feria quarta infra octavas
pentecostes Anno dom[ini] millesimo quingentesimo quinto

Vsp.

Postulat pro

Alexander &c Dignetamur &c Quia propter fidelia seruicia et
bonorita Generosi Jacobi Syerchowsky Castellani Vornicien[sis] et
Capitanei Byecien[sis] nobis et olim pie memorie fratrem q[uo]d ipsum arrestando
interuenter exhibere solita hanc nitimur sibi de speciali gra
et ministeria Regijs nris Jnsuper[a]nare nrum et putandi duas
Ecclesiarum parrochialium vig[ilia] in Pedzno et Lasko Opidis nris in
proxio per quondam p[ro]quorundam iparum Rectorum et possessor
rerum vel derelictum: vacaturarum pro vna dumtaxat vice duas

et conferendu duximus : damus & et ꝛeferimus p̃tibus dantes
sibi facultate plenã et omẽmodam ꝓtatem ꝓsonas quascumq;
duxerit ydoneas ad easdem ꝓrochiales ecclesias dimittendi et
cõmittendi sunt aut successiue in proxio vacaturas p̃tendi
pro quahbet earũ vnavice : Cuocirca vob Reuerendo in xpo
pri domino Joãni moderno : ac alijs in futurũ pro tpe existen-
tibus ep̃is aut vicarijs in Spiritualibus generalibus Cracovien
et alijs ad id ꝓtatem habentibus Sincere nob dilecte : p̃tem
ꝛam donacionem motu3q; hartam gtuo quascũq; ꝓsonas ydoneas
tn ꝓtatus Jacobus Swierchowsky in proxio dimittendi aut cõmittendi
sunt aut successiue ad easdẽ ecclias per ressum et deressum
vacaturas pro vna vice quotiẽs earũ p̃tauerit eas ad hmoi
ecclias ad p̃sens Jacobi Castellani Wolmirien p̃tacionis hr̃as
institutas investitas et cõfirmetis Nos etem eas ipius Jacobi
p̃tacionis hr̃as ratas firmas atq; gratas esse volum̃q et pre-
sentibus tenere pollicemur. Tanq̃ Sigillo et nore nr̃is essent ro-
borate Harũ q̃bus ꝛe subappensũ ꝛe Dat in Conuersione ap̃li
Radomien fin̄a festa pentecosten Anno dñi 1505 Regni
nri quarto :

Przywileyow Molendinis pustkij Marczyn w Lopolj

In nomine domini amen Ad perpetuam rei memoriã Wladislaus dei gra
Rex polonie Lithuanie q̃ princeps Supremus et Heres Russie ꝛr Significamq; tenor
presentium quibus expedit vniuersis Qꝫ mente sollicita ꝓpendentes multe fidelitatis
studia q̃e adam Carpentarius noster fidelis dilectus noster .ogh. in continuorum
laborum et Sumptuariarũ nostrarum industriose exibit et impostorum exhibebit hactenus:
bn volentes ipm nostra gratia speciali Letari et ad nostra beneficia reddere promptiorem
sibi suis q̃ heredibus et Successoribus Legittimis tercia mensurã in molendino nostro
sitto circa Valvam Halicien Gratis in Lembergen damus tenorq; ꝓsentis
liberaliter et donamus Cum omni Jure et dominio prout ea tercia mensura ad nos
pertinebat per ipsum adam heredes q̃ eius et legitimos successores tenẽ haben vtifruendã
vendendã donandã alienãdã legandã et perpetuo possidendi prout sibi heredibus suis et
Legittimis successoribus melius vtilius et Cõmodius videbitur expedire Harũ q̃bus nr̃m
Sigillum appensum est testimonio Literarum datũ in Grodek in vigilia beatorum petri et
pauli Apostolorum Anno dñi millesimo tricentesimo nonagesimo primo ꝓsentibus Johanne
Sandomirien Episcopo Cracovien Palatinis Primitus marschalco nro petro Schafframiecz
Subdapifero Cracovien Cancellario de ostrorog magistroq; curie nostre petro Pniewskek et alijs
quamplurimis nostris fidelibus fidedignis datum per manus venerabilis Jakusze aule nre Cancellarij

Priuilegium Molendini kar
smiczkj in Leopolj

rp

In nomine domini amen dignum est vt benemerentes premijs honoribus
attollantur noverint igitur quibus expedit vniuersi Nos Kazimirus dei gra
rex polonie necnon terrarum cracovie Sandomirie Cuiauie Lancicie cujusque po:
meranie Russie q Dominus et heres considcratis et inspectis magnis et vtilibus
seruicijs eius laboribus per virum prouidum fidelem q nostrum Conradum de prussia
molendinatorem nobis in structura molendini piscine et aggeris ad dictum molen:
dinum spectantibus circa ciuitatem nostram Lemburgam in terra Russie situati
fideliter luctis constanter q impensis et in posterum dante deo impendendis vt merita
benemitis repensentur exortc eius Conrado liberis et successoribus suis legittimis
in recompensam laborum suorum predictorum terram partem prefati molendini circa
Lemburgam per ipsum vt prefertur constructi ac eciam terram partem cum emolumentum
fructuum redditum proventuum et obuencionum tam de frumentis et brascis ibus molen:
dis quam eciam de vniuersis instrumentis ser. Rotis per ipsum Conradi circa
dictum molendinum ex sua industria construendis et quolz mouendis obuencionibus
jure hereditario de gracia nostra regia damus attribuimus conferimus assignamus
et perpetuo tempore tenore presencium incorporamus graciose per ipsum Conradum liberos
et successores eius legittimos memoratam terram partem molendini et generaliter
omnes vtilitates que in dicto molendino habentur vt habere poterant quilibet
in futurum terciam partem libere tenendam habendi et pacifice possidendam danda
denanda commutandi vendendi ac pro sua suorum q successorum voluntate ordinandi
declaramus insuper specialiter protestantes q quolibet tempore occidente pro
reformacione seu necessariis constructi molendini piscine et aggeris impendendis fuerit
Nos et nostri successores duos denarios seu duas partes prefatus vero Conradus
et successores sui terciam partem impendere tenebuntur in effectu volumus etiam
q prefatus Conradus cum suis successoribus in omnibus causis magnis et paruis
communiter cum ciuibus Lamburgen mee Thesaurarie eius ciuitati concesso perpe:
tuo gaudeat et fruatur vt autem hec nostra donacio robur perpetue firmitatis habeat
obtineat presens priuilegium eius Conrado dari iussimus nostri sigilli munimine
roborari. Actum Cracovie in castro assumptionis marie virginis gloriose Anno domini
millesimo trecentesimo sexagesimo quinto presentibus venerabile Sandomirien Episcopo
Wessligien Sawischa Sandecen Castellanis Floriano Lanczicien Cancellario Andrea
Subdiaco Cracouien Ottone q Capitaneo Russie et aliis multis fidedignis Datum per manus
dni Johannis Cancellarii nostri Cracouien Scriptum autem per manum nostrum

Cassata sed in aliam formam redacta ut infra
hic

Alexander dei gra &c Significamus &c Quomodo nonnulli ad fidelia Serenissimi
Nobilis Johannis Kowarski Cameri nostri respectum grecum sibi Ducentos et triginta
florenos debemus respectum habeñ pñs votis et petitionibus consiliariorum nostrorum
pro eodem Kowarski nobis oblatis animum Serenissimi principis nostri ut nepotem
et creatorem de solemni eorundem florenorum effectu emplen Cespitos ducentos flore
nos et triginta predicto Johanni Kowarski in Stacione nostra Cracouien nobis
de Monasterio Andrzejowien singulis annis solui soluta demonstrandi duximus et
demonstramus presentibus decernendo eiusmodi Stacionem Cracouien de monasterio
ipso Andrzejowien ratione predictorum ducentorum triginta florenorum per supradictum
Johannem Kowarski post Lapsum terminorum et Ratificationem per nos in eadem
Stacione inscriptarum tollendi percipiendi et in usus suos convertendi Quocirca tibi
venerabili Jacobo Abbati moderno et alteri cuicunq pro tempore existenti Andrzejo-
wien eius p predicto conventui mandamus gratiosius premorato Johanni Kowarski
eandem Cracouien Stacionem tunc cumprimis rate aliarum inscriptarum super eadem
Stacionem per nos primus datarum exprimendo detis ac extradatis de quibus Cracouien
rum Stacionibus vos Abbatem et conventum suprascriptos quittamus presentibus har
quibus Sigillum nostrum est Subappensum testimonio Literarum Datum in Conventione
generali Radomien feria Tercia pentecostes anno dom | 1505

Alexander Segra &c Significamus &c Quod facta sufficienti fatione cum
Generoso paulo Chotkiczki Castellano Potaniczen et Exactore Lublinen fideli nostro
dilecto super Exactionibus nostris Regalibus pro Subsidio publico institutis vel
mercatum a villa Capitibus humanis Ducentorum alias Czoporze Cimlicznik Cracou
viensium effectorum et obligatorum per ipsum incipiendo de anno dom millesimo
quadringentesimo nonagesimooctavo usq ad annum dom millesimum quingentesimum
exmum immediate sequentem nitore collectis positis q in eadem omnibus perceptis
et distributis compertum eundem nobis de ccxlij antedictorum per tres annos
suprascriptos collectis effectuose satisfecisse Et propterea eundem paulum Castellanum
et suos successores de ccxlij Exactionibus perpetuo quittamus p presentes Datum
in Conventione generali Radomien feria quinta post festum pentecostes Anno
dom millesimo quingentesimoquarto Regni nri Anno quarto

Scripti Tribunatus Cracoviensis confessio resignationis
Nic. Lassotzky Castellani et Correctoris ad mandatum domini
Regis

Alexander etc. Significamus etc. Quod non modo per fidelia servitia Egregii
Stanislai Lassotzky de Brzezinij Sandecen. Terre fidelis nri dilecti que nobis et aule
nostre multis temporibus potenter exhibere consuevit, Sed eciam amicorum vestrorum et
et parentum consideratione, maxime precipue Egregii Spythkonis
de Jarosław Castellani Cracoviensis et Petri Myszkowski de Myszkow plini Capitanei
Cracovie nobis dilectorum, pro parte eiusdem Stanislai Egregio nobis dilecto
Sibi de recta successione et gratia Regia nostra Tribunatus Cracoviensis qui
nunc vacat Egregius Nicolaus Szydlowski Cracovie Castellanus possidet per
ipsum Szydlowski resignandi et eundem in persona ipsius Lassotzki ponendi
et admittendi Consensimus et admittimus pariter et decernimus per presentes Stanislaum
Lassotzki eundem Tribunatu Cracoviensis tunc dum tenore presentium
et effectu literarum nostrarum Nicolao Szydlowski desuper emanatarum tenendi habendi
et pacifice possidendi tenore presentium decernendo. In cuius rei
testimonium literas nostras fieri Sigillique nostri
est Subappensione munimen. Datum in Conventione generali Radomien.
feria tercia proxima ante festum Sancti Adalberti Anno Domini millesimo
quingentesimo quinto Regni nostri Anno quinto

Alexander etc. Significamus etc. Quod non solum fidelia servitia, que
nobis Nobilis Nicolaus Wolski de Kamienczowa Volhinie Terre nostre exhibet
eundem probitatem attendentes, Sed eciam petitionibus nunciorum terre Sandecen.
ad hanc generalem Conventionem cum voto Nostro destinatorum terre illius dignitariorum
officialium et Terrigenarum literis et missis pro parte prefati Nicolai
Wolski nobis per eos oblatis benivole Intendentes Ipsum sibi de recta successione et
gratia gratioso Regiis nostris Nostratus terrestres presentes terre Sandecen. per
literas nostras et Registrum nostrum terrestre per manus Thodorowski Cancellarii Regni
et alia Nostratus literas possessorias specialiter nobis facta, Sandecensi
dedimus et contulimus, damusque et conferimus presentibus decernendo presentes
Nostratus per ipsum Nicolaum Wolski, cum omnibus et singulis pertinentiis
Censibus et obvencionibus ad eundem Nostratus quovis tempore antiquo pertinentibus
et spectantibus cum quibus ipsum Nicolaum Wolski, Capitaneum Cracovie
ex antiquo ipsi terrestri Nostro singulis annis per festum Sancti Agathe Virginis
Capitaneos nostros Sandecen. per terrestres solutis tenendi habendi
possidendi pacifice usque ad beneplacitum ipsius Nicolai nostri Quarta vobis
ordinetur et singulis dignitariis officialibus et Terrigenis ipsius terre Capitaneis
modernis et aliis per terrestres Sandecen. Nostros Sandecen. quando quotiens
suscepturi Nicolaum Wolski per eos et ipsius Nostratus terrestres ruthenicales Sandecen.
Nostratus habere, sibi de eundem pertinentiis et pertinenciis ad eundem Nostratus
ex antiquo spectantibus respondere et respondeant omnia quecunque ad
officium suum gerendum spectant sibi ut dignum, ab eo facturi per ea
nostra Regia literas apertas. Datum in Conventione generali Radomien. feria
sexta ante festum purificacionis Beate Marie Virginis Anno Domini 1507

Donacio oppidi Luthwmow gmmb de Buzacz Jus feodi exmde abolendo

In nomine dom amen Ad perpetuam rei memoriam Cu na humana ppt
sui fragilitatem tenax mtime fuerit cor que ad vniuersor ppt
suaderimm plenam refezenda essent memoriaz consulte approbamz
existit Vt quicquid fit sub tpe preuio memorandi debeat tzay phen-
nazi nuncupne proinde Nos Alexander dugza Rex polonie Magnipdux
Lythwanie Necno terrazq Cracouie Sandomirie dnus Rudis Lancie
Russie prussie ac Culmen Elbingen pomezanieq dnus et hered ze
Significamus tenore pntiu quibus expedit vniuersis pntibq et fut
hazim notaa habituis Quia attenden fidelia seruicia Benoroseni
Johannis Andree Swpmezne Regni nri Johannis felub et Jacobi
germanoru de Buzacz fidelium dilectoz quibus nobis continuo et fidele
mezen consueuerut Jus Duresseribusq ipoz letmis et exta saxona
et dilucidacion nzis de Consilio Consilatoz tzoz apud Lithwinow
in flumine Slotalissa in terra Halicz sitta et ad nos Ruzza feodi post
morte Enose Anne Lythwinowska dinoscendi jus feodi exmde dilato
et abolendo prout dilectis et fidelibus nris Johanni Andree Johanne felub et
Jacobum ac ipoz letmos Suresseres oppidi prefatu ac omibq et sm
quibus agris pratis campis prediis kmethonibus Jurali censibq labo-
ribus Allodiis ortis ortulanis pomeziis Silub Borzub pratis querctis
agellis agellatiis rubetis Vrnaroibus apibus et agellis ac eis pertinenciis
flumis flumibq lacubq Quib Rivulis Torrentibq piscib piscinis piscatis
piscibus aquis ayolendinis et ioz pertinenciis alisq omnibus et singlis
pfatis fructibus reddit pventibus et obuencionibq vniuersis que
inn sut vel in futuz nouissima humana excogitari possit cu iurisdi-
nationib omq Jure dimo et pretata tenend habend vtifruendi pacifice q
et quiete possidend dandi donandi vendendi alienandi commutandi et
et in ioz ipozq Suresseres vsus beneplacitis conuertendi prout eis et
ipoz Suresseribus letmis melius et vtilius videbitur expedire dinosci
denariis pntis nzis zoburis hec fruentib pretio pmanu pro knozem
pr nichil reputandis Sigillis nzis pntibus est sub appensione testimonii
ni in Conuentu gnali Radomien scripta quita insa ordis penitentiatis
Ordinis dni apostolicissimo quinquennio quieto Regni vere nri qto pntibus
quibus supra et aliis Ego premissis et vice Cancellarii Regni
tunc dati per manus venerabilis Johannis de Lasko Regni Cancellarii

Confirmacio Juzium ecclie parrochialis in Crossyn

In nomine dom amen Ad perpetua rei memoria quilibet Regum agitas
sub fidelibus ust vel dignis conatur vel iam pie actoris pdecessoz
suos conatum muniat roboret et confirmet Ide ne ecclesie
humana euanescat hinorsq tract mandare Sigillis auctentis
et testibus fidedignis perhiberi curauit Proinde nos Alexander
dugza Rex polonie etc Significamus tc Quod nos bonis agentium

Sronamznowsku plbm m Crussyn petiti erag vt rtab trab wra
nobis exhibitab certa bona p ertia ipig plbm m Crossyn p ante
cessores nrab donata mse cuntmen approbare ratifficare et gsirare
dignaremur, quarz sequntur tenor. Omna dnica dnica ayazonie
Russie ze Dignusiray knoze pnmiz quibus expedit vniusq; 24
qmuib per preclarii principem dominm Wladislau clare memorie gsorte
rum Crzissimi nostra vtrasquntur duo ayarsi dgioz m bulla nostra
Czrzmno ab ertia m Crosthin cuig sunt ex cuis fundacon ex quozdb
muiuton fuerz alienati simul et pratu penes gramóes dobrzikowskija
adiacen prato Wolgarbra przewoszna lanka Receptis ty verudnozum
et proborii hominm nsormationibus quibus constat q ipi prati et
mansum mansi et pratu sunt ipig ertic ab antiquo Wolen q q
ammo pfati consortib nri m aliquo non paterentur detrimento sed volen
ei subvenire predictos mansos mm agros et segetibq et pratu predictu
ac dnm lutc et domio, aut pro nobis et nrob successoribus reseruan
mm plena libertate ertic predicte et cuib rerborubq rsthnq et dona
per eos rozumq successorb, perpetuo possidend In cuig rei testimoniu
sigillum nrm putibus est appensum Actum et datum m Czrzmno fea
fra m festo sctoz ffabiani et Sebestiani ayarticz Anno dm ayllesmo
quadringentesimo vndequagesimo sexto putibus ibidm Gnosib et Nobilibus
dnis Eliasch de lang ayarsalco Stanislao ayagistro Curie nre Nicolao
de Czyrzniewo Suppntiario Gostimoy Wolesta prothonotario m Czrzmno Ni-
colao Curzyensi et Jacobo Nzijs Curie Nob itmq amicis pcurionibq
pro parte pdicti plebani nobis exhibitis, trab presentatis de recognos
et sprati gra Regys nris dicemimus confirmare approbare et ratifficare
Confirmamusq approbamus et Ratifficamq decernim eas robur obtinere
frmitatis ppetue, In cuig rei testimoniu sigillum nrm putibus est appen
Actum m Commenow Radomien gnali feria qrta p festu pentkostes
proxima Anno dm ayllesmo quingentesimo quinto Regni nri quarto
putibus quibus supra datis per manus venerabilis Johannis de Lasko
Ecclie Cuyavien et Regni polonie Cancellarii

Vidit Stanislaus Sorbariensis

Alexander ze

Dignum fore duximus fidelia seruitia et probitates Gnosi Nicolai
Wolski de Sawarzowa Wolnja nrt et de Sorbazowicz nris fidelib dilec
sibi de strathgia de rta feria et singulari gra nra vtriusq Sorbariensis
eto modo vtriusq dnis et antecessoribus dnoq damusq
et conferim putibi decretum regium Nicolaum Wolski predictum vtriusq
Sorbariensis teneud habend et possidend vsq ad tertiam vitam tpa
Quo ria vobis alij et singulis dignitatibus et officialibus pdicte de Sorba-
zowicz ayarsalcis quibus pdictum Nicolaum pro vo et ultimo vtriusq
Sorbariensis habeatis sibi de emunitatib proventibus reditib et obuentionib
altis pertinen quocz qd dictus vtriusq Alexander ze antiquo pertinen
respondeatis et responderi faciatis hatz ze subimpressum ze Datum
m Commenow gnali Radomien feria secta proxima post fm festu
pentkostes Anno dm 1507 Regni nri quarto

Census oblig. Terris

Alexander dei gra ꝛc Cupientes ꝛc Qua de certa sciencia et deliberacõe nostris Generoso Johanni Jordan de Zaklingin Castellano Vnegen Suppario et procuratori Cracovien generali certum censum decem marcarum Quadragenta grossos marcam in quamlibet computan in et super bonis ipius hereditariis ꝑtinentibus et quorumq; nomine impetis Civitum aut quibuscumq; personis vt personis Spiritali vel Spiritalibus etiam Religiose vel Religiosis mentis personis aut personarum ac beneficii et beneficiorum Ecclesiastici vt ecclesiastico titulo ꝛcem: promis ats Nauoidetkow pro Justa quarumq; Civitas vendẽ obligan et inscriben Sub censuris Ecclesiasticis ats unita contimenta vendicionis annis singulis solven Consensimus et admisimus consentimusq; et admittimus tenore presencium mediante per illum vel illos cui vel quibus vendẽ aut obligan duxerit emen haben facere et quiete possidẽ visuren et in vsus suos convertẽ Quocumq; censu decem marcarum Ecclesiasticum Libertati et immunitati ecclesiastice ascribimus annectimus et inseramus ac per auctoritatem Ecclesiastica immunitati et Libertati ecclesiastice incorporan admittimus cumq; ꝑ censu ab oni expedicione bellica generali aut particulari meum tributo et omere seculari Regni nostri Liberamus eximimus et excipimus tenore presencium mediante decernẽ volen q; ꝑ pro eius exceptione ad forum Judicii Spiritualis remissus habeatur perpetuo vsq; ad exemptum harum quibus Sigillum nostrum est appensum testimonio literarum Datum in Convencion Radomien generali feria quinta festi Sctꝝ Stanislai in maio Anno dom millesimo quingentesimo quinto

Census extra quinq; mar: obligari

Similes alie date sunt Littere Sub eadẽ data et forma Eidẽ Gnoso Johanni Jordan de Zaklingin ad obligandũ censum quinq; marcarum Similiter pront hic proxime supra

Summa mille florenor mi anno et octingenti
ni mille. Nicolaus Firley

Alexander deigra re Significamus ve Qma Generosus Nicolaus furley de Dambrowiga vexillifer Cracr et capitaneus Lublinen exibitis coram nobis Litteris infrascriptis gre tametsi per nos superiori tempore ei concesse fuere sub anulari Secreti nostri Sigillo Tamen propter maiorem certitudinem Sccuritatem q sua pcrit eas ad sigillu maius nostrum transferri et innovari Quarum scripturar tenor Alexander deigra re Significamus et Qma propter Servitia gre Generosus Nicolaus furlei de Dambrowiga Vexillifer Cracovien nobis ac Reipublice Regni nostri non minus diligenter ac fideliter qm eciam Vtiliter impendit impendere q consuevit presertim utilia vermtissimarum parend ad principes xpianos atq in Greciam et Tracia ad Imperatore Turcorum non solum nobis solenter regnantibus verumetiam viventibus Serenissimis olim Kazimiro parente atq Alberto fratre Regibus Polonie predecessoribus q nostris non absq periculo verum et persone suarum obeundo alia q negocia tam intra Regnum qm extra illud expediendo gerendo q que nobis regno q nro Sunt pernecessaria Sic eciam periculia fuere Horum nitentes Consolatu eum efficere ad futura q nostra et Reipublice Regni nostri Servitia obligatorum reddere cupien Sibi Castrum Civitatem et Capitaneatu Lublinen cum pertinentiis ac sub conditionibus infrascriptis duxi et inscribendum decrevimus damus q et inscribimus presentibus cum omnibus et singulis censibus et de Civitate predicta ad nos pertinentibus Cum omnibus q Juribus modis consuetudinibus et Jurisdictionibus ad nos ratione castri et Civitatis predictorum ac ad Capitaneos pro tempore existentes ratione Capitaneatus predicti pertinere solitis Tenend habendum possidendum regendum et gubernandum Tam dm quoisq Sibi Successoribus q Suis Summa mille florenorum in auro et octingenti florenos in moneta et medios grossos per medium Sexagenam Jn et Super villis Krzonow Zukow predio Swidnik Janowyce Wrodkow Super molendinis q et piscinis extra Lublyn existentibus ac super censu utriusq Sub urbii Gwarthek podgrodzie Tatarei Balneo Castrum Lublinen aggerali ato Grobelne per alias nostras Lras mstrpta fuerit exhibita qra soluta exacte possessio predictorum Castri Civitatis et Capitaneatus Lublinen ad nos Successores q nostros convertetur pleno iure vt aut edificiis castri ciusq nostri provisionem necessariam constituamus Jmprimis damus tpi Nicolao exactionem duorum grossorum per duos annos vigt omni millesimi quingentesimi decimi et anni millesimi quingentesimi tercij de tota nostra de omnibus q Structuris Terre Lublinen percipienda de qra cum Successores q ipius quittamus presentibus Tamq Exactionem eamq eciam de tota Terra et de omnibus eius Structuris pro et de aliis annis post dictum predictorum duorum annorum computan pro edificiis et reparacon predicti nostri Lublinen tpi Nicolao Successoribus q suis Inscribimus pro ipso et Successores suos ipsum Exactom nostram de tota Terra omnibus q Structuris annis singulis Sub

condicionibus inscriptis percipiend tollend et exigend Tandin quousq̃ predicta mille octingentorum florenorum in auro et moneta summa in bonis suprascriptis per nos inscripta fuerit sibi successoribus q̃ suis per nos successores q̃ nros exoluta pro soluta existente Exactio predicta ad nos successores q̃ nostros devolvi debeat Tamen volumus vt ad tantam Exactionis predicte tutueis annis post duos predictos computandis percipiende vineas et edificia castri cuius nostri Nicolaus epc et successores sui edificare reficere et reparare debeat et debeant Si vero vltra Summam in exactione predicta annis singulis percipiam seu vltra percipias Summas aliquid de propriis pecuniis ad edificacionem et reparacionem castri predicti Kalmei et pertinencium impenderit In eo casu nos successores q̃ nostros inscribimus ad solvendū ipi Nicolao et successoribus suis id totum quod vltra Summas pecuniarū in exactione duorum grossorum percipiendo expenderit quam solucionem exponendo pro edificiis impensurei simus simul cū illis Summis in villis superius nominatis inscriptis Itaq̃ epc Nicolaus successores q̃ sui de exactione duorum grossorum sic vt premissum est pro edificiis post decursum biennij illius percepta rationem nobis successoribus q̃ nostris redditurus erit exinde ads ex racione vt absq̃ dubio et controversia constet quantum tunc per nos successores q̃ nostros dandū foret pro edificiorum impendiis promittimus quia non prius ab eo et successoribus suis possessionem cuiuslibet castri Capitaneatus q̃ Lublinen ac villarū suprascriptarū amo: recipimus non prius q̃ eam et successores suos de illarum q̃ tenuta exonere debebimus donec racionem fecerimus secum pro edificiis sufficienter et quicquid ambigui videbitur illud arbitrio proborum hominū committere volumus et promittimus Illi tanq̃ quicquid pro edificiis dandū decreverint illud ei successorib q̃ suis solvere tenebimur Ipse etiā Nicolaus successores q̃ sui Si ex racione videbitur videbuntur q̃ non exposuisse tantum pro edificiis quantum in Exactione perceperint Extunc quicquid non exposuerit de exactione pro edificiis de illo epc ac successores sui nobis successoribus q̃ nris respondere tenebunt Quemadmodum vero circa racionem edificiorum circumstantia dubium volumus Statuimus et decernimus quod post decursum cuiusq̃ biennij de quo Nicolaus epc successores q̃ sui nullam redditum redditui q̃ erunt racionem annis singulis post decursum biennij cuiusq̃ computandis Nicolaus epc et successores sui debebit et debebunt coram Judice et Subjudice Terrestribus Summam declarare in exactione cuiuslibet anni percepta Sic q̃ de quolibet annorum super Summa de Exactione duorum grossorum percepta receptiuus erit Litras a Judice et Subjudice Terrestribus sub sigillis eorum Subarpensis non quittancie sed significatorias veras atq̃ iustas significantes nobis et aliis quibus expedit eam Summam quam percepit ille annus pro illis eam per expressa declarabit quatenus nos successores q̃ nostri comperiuus summe perceptis cum Summis expositis racionibus q̃ cum ipo Nicolao et successoribus suis pacta conventa suprascriptas Satisfaciemus Juste atq̃ eque prout cuiusq̃ conditiones superscriptas salvas esse volumus ad id aut vt Judex et Subjudex Terrestres premissa faciat eiusq̃ Judicii et Subjudicii Lublinen Terrestribus pro tempore existen fidelitatem damus Singulasque vt singulis annis post decursum biennij illius computum cognoscant quantam Summam pecuniarum Nicolaus epc et successores sui annuatim de exactione duorum grossorum percipit ac perceperunt cognitam q̃ cognoscant per Litras eorum subarpensis sigillis sigillatas quibus credere Volumus vt proprios nostros sigillis essent sigillatas Salvis insuper nobis Summis pecuniarum quibus sigillum nostrum annullare est Subarpensis testimonio Litterarum Datum Vilne feria

Terra ante festum Sancti Petri Anno dom̃i millesimo quingentesimo tercio Regni
ñri Anno sedo Alexander dei gra rex manu propria Est Dat nos Laborum Petri
cum̃bus consb Nicolai vexilliferi annuentes quantum̃ dubitemus de supprascriptis
priorib⁹ confirmis nostre superiori tempore debisse Litas Eas de cera Cancellaria mad
de sigillo amittari sub manu sigillum Innovand⁹ et remittand⁹ Ex quo Innovat⁹
et remittand⁹ petitur Decernen de consensu om̃ Consiliariorum nostrorum tam
Spiritualiu quam Secularium in presenti Conventu notissim exstitit Litas presentib⁹ ar
supprascriptis in omnibus robur obtinere firmitatis debite teneree presentium
mediante Datum in Conventione Gnali Sadomien feria quarta nesta octavas
Pentecostes Anno Domini millesimo quingentesimo quinto

Inscripto fyzlen ad vita rezladia milla et lassowe et Czolna

Alexander dei gra Rex Significamus tc Qua constitutus in p̃nia Generosus
Nicolaus ffizlen de dambrawica vexillifer Cracovien et Capitaneus Lublinen
supplicauit nobis vt litas nras suprascriptas de amissa Sigillo eis nostro deferentes
ad hanc nram Sigillum transferri et transscribi dignaremur Quaꝝ sequitur
tenor Alexander dei gra Rex polonie Magnus dux Lythuanie Russie Prus
sieq; tus et Heres tc Significamus tenore presentium quibus expedit vniuersis
Qua ppter seruicia que Generosus Nicolaus fizlen de dambrawica vexillifer
Cracovien nobis ac Reipublice Regni nri non mediocriter et fidelit̃ quem et
vtiliter impendit impendereq; consuevit presertim ytinera remotissima
varium ad principes Christianos atq; in Germaniam et Hungaria ad imperatorem
Turcarum non solum nobis feliciter Regnantibus verum̃ etiam vniuersis obm
Serenissimis Kazimiro pre ac Alberto fre Regibus predecessoribus nris
non absq; periculo Rei et persone sue suaq; obeundo Litas negocia tam intra
Regnum quam extra illud expediendo grauibusq; que nobis Regiosq; ino sunt
per diuersa sue et parvulia suaq; bona mutuo compulatu cum efficere
ad futuraq; nra et Reipublice Regni nri negotia seruitia obligatorem
reddere cupiens Sibi & suis hereditariis liberalitate et munificentia nris villas nras
Lasskowicze Czolna in terra et Capitaneatu Lublinen sitt vsq; ad vltima
vite sue tra dand et assignand duximus damusq; et assignamus priuilegio
sub condicionibus suprascriptis per ipm Nicolaum villas predictas nras cu
omnibus et singulis adiacentib⁹ videlicet hominibus Tabernatoribus ortu
lanis Colonis Iugeribus seruis Christianis et Rutenis piscatoribus
Tributariis predijs cuiusq; domibus edificijs aquis pratis campis ortis arvis
cultis et incultis arcis horreis arcivis fenetris stabulis tabernis ofi
cinis Censibus Redditibus prouentibus seu vtilitatibus solidorib⁹
Tributis laboribus seruitijs Bonis Bonis rubetis querctis vrnidetis
aucupijs apibus apiariis et agellis cum eis prouenientes fluminis fluvijs
Torrentibus aquis et earu decursibus piscinis viuarijs piscationib⁹
piscinacu decimationibus et pensionibus agrorum aquatis et equestribus
locis emolumentis vniuersis aliis et singulis fructibus et obuentionib⁹
ad bona suscriptas pertinentibus et cum eis prouenientibus Cassamq;
sua dno et patrat ita tale et longe prout bona suprascripta in suis
suis in gratitudinem suscipiat nil nobis habitabit in eis reseruando
teneat habeat possideat et vsufruatur pariter tamen dotes vitam
agat in humanis pro tanq; nostre obtin Centu marcas permanet

Rpl.

[illegible] Item in Tensa Subvrbijs Lublinum vtrumq; Czernyaszyce
podgrodzije Tatarzi et Balnco Casthery ar in et supra aggerab
Lublinen ale Grubalne nscripsimus nscribimusq; pntibus per dnm
Nicolaum et Successores suos ltras bona porta fra rum ambitu et
singulis Advocatis Scultetis k[illegible]etzenibus Thabernatoribg ortulanis
Colonis singulnis Decimis Jrualis Cathotnis et Rutenicis pfratoribg
Tributarijs pedijs Curis domibus Edifijs Agris pratis Campis
ortis arnis lutis et inultis arcis Horeis Arenis fruticet scrubis
Tabernis ortulanijs colonijs Censibus redditibg promentibg seu vtilitatibus
solnuibus Tributis laborubus sernijs Boris Bouis Rubetis quocunq;
Venatoribg aucupibus Apibus Agricolis et aselle ep rib pincis
flumijs flumbus Rozzethg Aquis et raz denarijs pisc[illegible]nib vi
vacuis pfratoribus pfrmaz dimissionibg et pisc[illegible]bus agricolis aquatic
et equestribus rostis emolumtis omnibus alijs et singlis suptibg et
obuentionibus ad bona suppscripta pttnentibus et ep rib pmentibus in
omnib[illegible] hac dno et pfate ita late et longe prut bona suppscripta in suo
stetu in gramatibg p nos confirmat nob vbilitatib nris ibi reservando
tenend habend possidend et vtifruend pacifice vsq; qua pdicta
summa rapalle florenor in auro et argento florenis in moneta ipi
Nicolao et successorib suis p nob et successib nros fuerit exposita
qua soluta expiscte bona pdicta nra ad nos et successor nros libere
plene pace Jabus p omia Luzibg et Stazibg nris hanc pnam Sigillj
nri munitam est subappensi testimo hui Dat plene Sla trzia
in vigilia Sci petri ad vincula Cathedra Anno dni Millesimo
quingentesimo tno Regni nri sexto Alexander dei gra Rex manuppa
Stazy nob tanto laborantib pstitibg emolumtis Nicolai de pilczyn
damus quib nig dubitamus ei suppscriptas pdecessor nros
suppositos tpe debisse trab cab de cta sua nta et Sigillo amotas
sub nomb Sigilli nouand et renouand dnicis monasq; et
seminarijs pnibus dericis et secularib omnib[illegible]nis nouerint
tam spualiter qm secularit in pte contra nobissm et nostros
trab quttis ac suppscriptas in casu tenoribg robur obtinere fraudis
debite tenore pnium mdte hanc [illegible] apensi [illegible] Dat in
Cammien Grah Radomien sde [illegible] septa post
festu pentecostes Anno dni millo quingentesimo quinto
Regni nri qto

nostrd. in Colubye

In cuius dni amen ad pretia rei memoria Consueuit pncipes omissa
dennis subditis sub spe [illegible] tribus Sigillis a predecessoribus nris in
ablnuem laborum [illegible] laborare pmunde nos Alexander dei gra
Sigismundus rex Anna hanc [illegible] fundatam fundatore Nobili petro
Oyssenski [illegible] nri subi de cta sua et gra Regni nris ad ecclesiam
nram in flumb Cuzmoka in villa nra Kolambie nostra Sandomir
sitt de vbertatibus nris [illegible] cautiquitus ad ritum agricultur
spectan bg sit Campis et Silua Lang et prelang monpetq; ac agris
liberis et libera leporz venarum in rad silua existen ita late et
longe prut Campis et Silua lang et prelang predicti in sub
metis et signis datis Vrsgiskach [illegible] antiquis sut distincti et limitati

Dauid donandi et resignandi dupcq damus et donamus et resignamus per
presentes imperpetuum et irrevocabiliter p nobis pretfat Wyssenstein et eius
successores dictum agolendinum suum hereditarium pretium tenendi habendi
possidendi et vtifruendi Dauid donandi vendendi et quibuscunq alienandi
et libere resignandi in vsusq suos et successorum suorum ytfrumq in nro tm
et successorum nrorum consensu omittendi Ita tamen nos donamus ipe agri
culturator et quilt alius q ipe episcopi tenebitur singulis annis ad curia
nram Golambije tres quarta dimidiam arcas fagum siliginee daze
tymiq agolendinum prefis impensis tenebit quoties opus fuit reparare et
restaurare cum agolendini aggere quale villaz Golambije Valutowo
et Skokij metis antiquis renouetur mete vbicunq inuente marcbit restau
rabit et lapides agolares ad illud agolendinum ducet tenore presentium
nichil minus in cunctis regni istius Sigilli nostri pendentis est subappensum
Actum in Cracouia anno dni Millesimo Trecentesimo Sabbato an festum pentecosten
proxime dum Regnum nrm gesto penes quibus sup. dns
Casimirus Rex illustris Johannes de Lasske Eccles Cracou et Regni nostri
Cancellarius Amicis nobis dilectis

Nowaty Vissen

Anno dni Millesimo Trecentesimo quinto feria quinta proxima post festum pentecostes datum est
Nowaty sive Vissna Nobili agatoni de Chynki in libera resignacione
Nobilis Nicolai Gradnberzki cuius Nowaty olim fuerunt possessoris
sub forma Cartae solita

Nowaty Plonen

Anno dni Millesimo Trecentesimo quinto feria secunda proxima post festum pentecostes datum est
Nowaty plonen Nobili Nicolao Gradnberzky in libera resignacione Nobilis
pauli Gradnberzka eius germani sub forma Cartae solita

Judicat Plonen.

Anno dni Millesimo Trecentesimo quinto feria sexta proxima post festum pentecostes datum
est iudicatus terre plocensis Nobili pauli Gradnberzka pro quodam
Nobili alias pauli Koszyssowska Zyrmak dicto modo Valach

Dotacio ville Czirchost

In nomine dni amen Ad perpetuam rei memoriam Cunctis ad quorum
notitiam tenuerit de quibus debito pertineat vt in locis suo tpali
subiectis cultus diuini parcat incrementum Magnificus in Christo pr
et dns dns Casimirus dei gracia Rex Polonie dilectus patronus noster
opus fore debeant patronum sese palam manifestare dextera ducatus
sui imprendendo sacras edes constituendo et dotando frequentibus pro
sibi sese exhibeat augmentum Hinc ipe ipse ab omni humana salutem
se sentiendi desiderio quoquo aut qua ipa salutaris ecclesia constituerit
et pro sempiterno Regis laude constituit ut dubitatur pronde Nob
Alexander de Sigmsfeld de Lus licet ab antiquis tpibus pretitle
bona sua Regalia Villa Czyrchost dicta in pub Russie et distinctibus
kopolach consistens fuisset per predecessores suos duces Polonie Reges
quibus Kazimirus rite Kuiauie dictus dimisit. Omissa hinc ipsa
bonorum modernis Cenobiorum in simis permansit. Volens sue extra

VI

tibus inscripta et in nob imparat. de cgistris inspiciat. et cadē bona
Czirkassi, que bonis Ecclie Metropolitane Cracouien antiquitus incorpo-
zatis adiacent ipi Cracouien Ecclie fierent attinencia. Ptia sui. per
venerē Johnez Cracouiensem. emsdē Ecclie decanū. Nicz nem de nobis. necē
publica mercatū. nec prelatos. et Canonicos Ecclie ipius Cracouien. et
nō nisi per prelatos. barones. et nūcios. consiliarios Regni nostri
nobissem. hic expressim. humiliter petiti. quibus de benignit. que ne Regalib
Cracouien. inate pia eoz. Ecclie Cracouien. pfate. diuq bona ipsa per
Turcos et Tartaros alios. dicte Cracouien. hostes vastata et deser-
tata nosceret. habent. et p̄sertim ultimi. dimissi. in cadē Ecclia
ampliare cupiens. hec ipa bona villa Czirkassi. de manibus petitor.
Permutatiois. in quibus detinuer. in quibus obligata sut redimere
pmut admittendo ipis plat. et Canon. Ecclie Cracouien. incorporari dignar.
Nos itaq. volen. dict. nostib. nre. optibus. pijs precibus. pfat. plat. et
Canon. Ecclie Cracouien. illa bona dicta Dzialda. morzpanda et mor-
szrzada dicta. damnis. dona. morzpraq. et morszraq. tunc
pturis. nichil. meum. p. cadē plat. et Canon. de ipe cognitis
ipa bona villa Czirkassi. cu Cruzis. domibus. hominib. agris. pratis
Campis. Cruzibus. nedchibus. et obuencionib. vniuersis. agolendinis. cum
limitib. fluuijs. stagnis. lacubus. aquarū. decursibus. siluis. Cacu.
nemoribus. nudacijnibus. pscriptis. pscriptis. agellicijs. et omnib. attinencijs
et generalit. cum dim. fere. duo. et pfate. prout. nr. ab antiquo longe labe
et terminis. limitata. nichil. illic. Juris. dominij. et
pprietatis. nobis. et successoribus nris. reseruam. tenend. habend. vtifruend. pa
cifice. et quiete. Jure Hereditario possidend. et in vsus suos conuertend.
prout. ipis. et cozt. successoribus. melius. et vtilius videbitur. expedire.
quequid bona villas Czirkassij. a modo. et deinceps. perpetuo. libertati
et immunitati. et Jurisdictioni Ecclie. astribimus. prout alia bona
temporalia ipius Ecclie Cracouien. sunt ascripta. et per eum ad que
pertinent. ascribenda. consentim. ab expedicionibus. bellicis. et aliis
omnibus. ad que predicta bona hereditaria Dominia Regni nri. Jure
coni. sunt obligata. de certa scientia nra voluntateq. et consensu. cozt.
consiliarioz. nroz. absolumus. eximimus. et libertam. presup. nichil
vt prelati. et Canonici. dicti. pntes. et futuri. Cracouien. pdictos bonoz
Czirkassi. liberum vsufructu habeant. de sili. clemencia. et pietate nris
Regijs. ipis. Ruppa libera. in omnib. confinijs. bonoz. nroz. Regalium
ville Michnizice volgariter nuncupate. pro presenti. vel posterib.
crigendis. in ripis. bonis Czirkassi. damus. dona. et gras. impartimur
perpetuo. Jta tn. q. per hmoi. presens. vel posteriz. erigendaz. nullaz
ipa bona nra. ayschnizige. no. debeant. diuertari. vel suppremi.
In cuius rei testimoniu sigillum nrum. pntibus. est subappensum. Datum in
Comitijs generalib. Radomien. Sabbato. an. festum. Exaltacionis. Crucis. Anno
posterno. Anno dni. Millesimo. quingentesimo. quinto. Et Regni nri
quinto. pntibus. quibus sup. datis. per manus. venerabilis. Johannis
de Lasko. Regni Polonie. Cancellarii. &c.

Jus Maydeburgen bonis suis jurisdicione Decanat Leopolien datum

Decanatus Leopolien

In nomine dñi amen. Ad perpetua rei memoria vacua et mutabilis hoc singulas ac mortalium actiones quantumuis oblimantis vino confundere consuevit que tracta approbat perhenn memorie non essent commendat proinde Nos Alexander &c bignificamus &c Quo singulares Regie offi- decanorum intuitu prependen servitia fidelia dilectus Johnis Crowskey decani Leopolien Nris mis que et nobis et dicto olim genitori Nro exhibere consuevit horum ob respectu famosis Andree et Ayanko ar- mensis de Leopoli nonulla bona sub Jurisdicione demanatus pchoti Nonulla vo m Cmutak Leopolien habin by Jpozes sumessoribus litmis Jus Theutonicu que Cmutak Leopolien gaudet de vsibus et consuetudi Regijs Nris dandum duximus damusq pntibus ac eos ppetua de ipoz polonico seu armenica et quorum alio Jn jus Theotonicu plenius pfatis vsibus consuetudinib Cmutak Leopolien et liberam pfatos Andreu et Ayanko ac eorz litimos sumessores qd Maydeburgen dicitur et quo Cmutak nra pdicta vt prefertur transposuim et huiusmodi pntibus ppetuo Remouen ab eis et eorz sumessoribus omnia et singula Jura polonica armenica et quecu alia modos et consuetudines vsitatas que ipm Jus Theutonicu plenius pfatos Andreu et Ayanko ac eorz litimos sumessores ab omi pdicta et Jurisdicione ac Judicio omi et singulorz paltinorz Castinorz Captinorz Burgrabiorum Judicu Subudiar et ministerialium Civitatis dignitariorz et officialium nrorz et terre- vt coram ipis aut aliquo ipoz pro causis quibuscuq cubzmibz casibz et expressis tam magnis qm parvis puta furti mandij membroz mutilationis hominidy verberationibus rixarum compassu et Respondere minime teneantur Sed tm coram Leopolien advocato Civili pro quibuscuq causis contentis ipi eorz q sumessoribus comparebunt et respondebunt Juxta vsus salutis que omnia premissa decernimus perhn roborib esse firmiz pmansura In cuius rei testm Sigillum nrum pntibus est appensum Actum in Commenon gnali Radomien feria sexta cm festu Sancte Trinitatis proxima Anno dñi Mille° quingente° quinto Regni vero nri qrto pntibus quibusq datum p manu ejusq

Consensus Radimen mszimow

Anno dñi Mille°mo quingentesimo quinto feria quinta ante festum Sce Trinitatis proxima in Radom Datus est consensus Generoso Stanislao Curapatrea ad redimendu villam suam Mszimow in Pra Lublinen sitam & manibus Nobilis Jeromini Zaklyka de Ayrchzigorzz in Pra Camellarie solita

Inserta hossza

Alexander &c Signiferamus &c Quia pro debito certo q̃ Clemens Jacobo
de Surlitka Castellano veiunien et Capitaneo Rathnen non itinerans que n
ras et Reipublice negocijs ad Serenissimu principem dominum Wladislaum
hungarie et bohemie Regem germanum nrum Charissimi regni debemus
de vijs Jacobi sra vjmo ad vjus et alioꝝm omissiones data denariorum
Octaras monete et munere omittere in Regno arreruimus quadraginta orbo
grossos Marcal in quatuor computando Nobili Jacobo Rudgerij de Capmo
Rathnen et Tenutario ville nre hossza vjus q̃ successoribus in et sup villa
predicta nra Tenute sue inscribendi duximus hiis abnuabq; finibus per
vjm Johannem Rudgerij et successores suos dictam villam hossza in meta dimy
tenoram et ambitum suos sibi per nos super eadem villa iuste et licite vjus
datarij tenendi habendi et possidendi pacifice usq; ad exemptam per nos
et successores nros faciendi qua facta possessione predicte ville ad nos et
successores nros reuertatur pleno Jure salvis Juribus nris hiis quibus
singulum nrum est subappensio testimonio hoꝝ datum in Cowmenow quinto
Kalendarum die mensis Septembris Anno dñi M.CCC.LXX Regni nri quito

Insertio Zwolyen

Alexander &c Signifer &c Quia Petrus Bernardus Advocatus de
villa Lagow suscepit pro se et suis successoribus Mellicia perpetuo
ad Oppidum Szwoleny seu in deserto Opidij Szwoleny existen que longe
et late patent potent in dicto deserto exornari debet de quibus pro
annuo censu nobis solvi debet omni anno unam Vncad alias polonice
mellis in suis successoribus Dat in Cowmenow quinto Kalendarum
die mensis Septembris Anno dom Millesimo trecentesimo quinto

Census sup Judeos Leopolien

Alexander &c Significa &c Quomodo attendens fidelia servicia et bene
merita Gemzosi Nicolai fidelis de Dambrowicza Capitanei Cracouien et Capi
tanei Lublinen fidelis dilecti qui in nos et Rempublicam Regni nri se
habere consuevit horum quoq; intuitu opm consolatu remunerare
et ad futura fidelia nra promptiorem effici impend sibi de vera
scientia et gra Regie nre certum annum super Judeo Schabden
de Cracouia Civitate Lublinen hac vice mediante qui quidem
census opi Judeus singulis annis per Regni florenos hungaricales
pro festo Natiuitatis opi solvi obligatus dandum donandum et inscribendum
duximus damus et donamus ac inscribimus perhibens decernendo per
per opm Nicolaum fidelem predictum census de eodem Judeo Schabden

Singulis annis pro festo Natiuitatis ꝙ̄ erigendum tollendo repetendo ac in
suos vsus beneplacitos conuertendum hinc vsq; ad tempus beneplaciti mei
Tibi igit Judeo Schabdeñ mandamus districte precipiendo quatinus
prefato Nicolao Firleñ Capitaneo de emissoq; eius pro te nobis soluis ob-
ligato vigore hui et effectu huiusmodi nr̄is te respondeas Dño Nicolao
supᵈc̄ta soluan reliqua quittanciasq; receptoria Quas nos in
robor sue Quas nos in robor sue vti manu et sigillo nr̄o essent
roborate conseruare volumus et pollicem ac fidei nr̄e conseruamus
hazñ ꝛc̄ Dat in Commendone quinta Radomsk die domᵉ in
festo Sᶜte Trinitatis Anno dom̄ Millᵐoquingᵉnᵗᵒ quinto

ad regnum se rotrahi faciat

Rex

Alexander dei gra rex polonie ꝛc̄ Supremusq; dux Lithuanie Russie
prussie q; dnus et heres Significamus tenore p̄sentium quibus expedit vniuersis
p̄sentibus et futuris p̄uenire noticiam habituris · Quia vtilitatem et in xpiane
religione efficax · hr erga nos Serenissimumq; et subditos suos dnm Wladislaum
dei gra Vngarie boemieq; regem ac Germanum nrum charissimum et subditos suos
fidei mutuitate et observantia · Magnifici domini Radziwil waiuode Cuius palatini
et kasarabie domini nr̄i speciali ferentes eciam p̄stinas gesticulationes et
amicitias obtutr̄issoribus nr̄is · cū ipsis pretextoribus et dominiis hactenus
Considerantes eciam in illis finibus cum periculo agi in quibus ꝑpetuam
hostis assiduam ferocitatem · vnup seruiris ac totq; esse ꝑpetuo: eiusd status ob
ipsas causas · qui nra et fauore completi · et pulsus gplectimini admittat:
tes sibi suisq; subditis Se suosq; nr̄os eius dum necessitate · Si q̄ q̄ deus
auuert hostis men semens gestet vigore Imperium nrum transferre in eosdemq;
manere Sepe conseruat tute seruire pacifice q̄ diu sibi placuerit et virtus
de regno nro similr cum omnibus rebus suis in te et seruire quorumq;
volet cepit · cum impedimento amoto et donec in regno manserit sub
cum subditis suis et rebus premittq; et pollicemur eid vō et fide nra bona
ipm dnm nr̄m et seruire consequi et in omnia conseruare et ab omi iniuria
quantum et defensi tuq; voluntatem nobis fidelem et benivolu · ut aut
impacis scripta vim et robur firmu habeant pactibus signum annullare sub
apendi iussimus Dat

Jonas de Lasko
regni p̄ncipalis Cancellarius

Cassate et inferius renovate

In nomine domini Amen Ad perpetuam rei memoriam Regia dignitas et omnium
premiarum auctoritas tamen vniuersorum subditorum debitrix et patrona militer
tunc intendit occurrere solet cum id quod pro meliori subditorum seruitio statuit per
petuo conedit per ipsum vnacum tempore perdita eat Litterarum sigillorum testium
minime roborat et perhennat Proinde nos Alexander dei gra Rex polonie &c
Significamus tenore &c Qua attendentes fidem et sincere diligentie operam gratam
famati Ciues nostri Leopolien ad fortificanda et munienda Ciuitatem Leopolim
preteritis temporibus et de presenti feruide gessisse sunt comperti vllam fossatis aggeri
bus propugnaculis et aliis defendiculis vtilibus communem Qua re sunt cos et
respublica constat optime meruisse ita conuenit et est vt de respublica consolationis
remedia reportent per que ad portus prosperioris fortune aptam et ydoneam statum
facilius accedant et conditionem reapiant meliorem Rex quippe et Ciuitas istius mee
Ihar temporum que castella et Ciuitates per paganos sunt demolita omni ad eam
necessitatis tempore confugientium conseruatrix et tutela est communis Quapropter volen
tes dictos Ciues Leopolien consolatos reddere et ad illam Ciuitatis fortificationem augenda
promptiores efficere omnes et singulos Ciues et mercatores ac totam Ciuitatem eiusdem
presentes et futuros de speciali prerogatiua gratie nostre de consensu et expresso nro ad preces
prelatorum baronum et regni nostri in ipsa Ciuitate Leopolien primum et tandem in ceteris
Ciuitatibus oppidis et locis quibuscunque Regni nostri famatis Ciuibus et mercatoribus
Ciuitatis nostre Cracouien adequauimus et assimilauimus perpetuo et in eternum per
presentes Ita quod ipsi Ciues mercatores et Incole Leopolien dumque temporibus perpe
tuis futuris cum rebus bonis emptionibus mercibus quod eorum cuiuscunque generis speciei
et manerei existentibus per Regnum et vniuersa dominia nostra libere pacifice et
absque vllis impedimento et arresto we reduci valeant solutis per eos thelonei
nauigiis aggeribus et pontalibus eo modo numero et quantitate quibus Ciues et
mercatores Cracouien ea soluere consueuerunt Quocirca vniuersis et singulis
dignitariis officialibus et theolonatoribus nris vbique in Regno nro constitutis nec et
in futurum existentibus mandamus quatinus presentes Ciues mercatores et Incolas
Ciuitatis Leopolien in ea libertate thelonearum non solearum quam Ciues Cracouien
habent conseruantes ab eis rebus quod et mercibus ipsorum cuiuscunque generis et manerei
existen eo numero et quantitate thelonia pontalia nauigia et aggeralia recipiatis
que et quanta Ciues et mercatores Cracouien soluere consueuerunt Quod nullatenus et si
quid secus actum in contrarium quod absit fuerit reuocamus et irri
tum Datum in Conuentu quod habemus feria sexta proxima post festum Sancte
Trinitatis Anno dom millesimo quingentesimo quinto presentibus Illustri et Egre
gio principe Sigismundo Duce Lithuanie et Ruthenie Palatino Troccensi et Capitaneo
in Lapo patruo nro et fratre nro carissimo et multis aliis in priuilegio confirmationis Leopolim
emanatis literis datum

Inscriptio super Bona Regalia Lopa czim Joanni Camienieczki Con cessa

Alexander dei gra Rex rc Sigismundus rc quia hinc supactis tpi
bq inscripserimus bona nra Lopagin cum villis adiacentibus ptinentibq
Generosi Joanni Camenieczki tenutario bonorum nrorum Buske rc
Simus sup bona nra Regalia Buske p dicti Joannis dilectorum
ammentes vote et petitionibq consiliariorum nrorum hui no
bis fidelium agentium p pte dicti Joannis nri recepite Eade bona nra Lopa
gin cum villis ad tpa ptinentibq vgt Oplozko Chmichno Nyenie
low Nyeznanowo Lubaszki deptis Szyrowayze deptis Mykolagiow
deptis Sulikow deptis Sibi ad tpa vte sue dutaxat duximus in
erde sumite orgnalibq inscribenda Inscribimus q tenore presen
nostre per ipm Joannem Inepta vim et effectum hrarum Insts sup
tpa bona Buske et Lopagin datarum Teneri habere possidere
et vtifrui Vsq ad sumas pecuniarum predictarum in erde bonis
inscripte fuerint successoribq dicti Joannis tpa mortis eius p nos et
successores nros solute quo facto post mortem dicti Joannis dicta
bona ad nos et successores nros devolventur Inscribq nros salubs
Cum autem adicta q dem Joannis Camienieczki erectus
reconstructus et edificatus est Ergo q mansuros et edificare infra
quatuor annos a festo sti Joannis Bapte proxime venturo se ss
continue sequentes tenebitur Castrum hgnen dum Isdbigne in pdicta
Lopagin inter paludes dictas Lopagmskije blotha ppe fluvium
Stur Qd si infra quatuor annos rationabs pdictos non restitue
rit tunc ppter eius reconstructionem Castri sepedicte Lopagin Redimi
do bona nra regalia Buske dfalcaturi sumus nos et successores nros
nri eidem Joanni et successoribq suis Inscripter de sumis in bonis
nris Buske sibi inscriptis Excepto qd absit Si hostilitas paganica
vestra terram Russie penetrando Reconstructionem eiusdem Castri Lo
pagin infra quatuor annos predictos rationabs Impedi
verit Tunc idem Joannes tenebitur p alterius annos edificia
cionem eiusdem Castri Lopagin rationabe Casu quo eo bona
nra Buske de manibq ipius Joannis Redimere voluerimus Vt
successores nri voluerint tamen de possessione eorundem bonorum
nrorum Lopagin sic premissum est ad tpa dimittere dutaxat vide
licet sum ipsi rationem reddendi edificandi Castri predicti non remo
vendum nec Removendi vel ruinam recte admittendi Dat in Conventu Radomien generali feria tercia post
festum Sctorum Philippi et Jacobi Anno domini 1 To T

Advocat in ostrowi

In nomine domini amen ad perpetuam rei memoriam Auctoritas principum
veterum robur innovando sive sua qve pro tempore constituit consilia decernen perpetuo
firmitra construxit et debet Lxarum aprobris commendare perhennm Proinde Nos Alexander dei gra Lex polonie &c Significamus &c Quod Nobilis Johannes de Sczerzpolsci
advocatus bonorum nostrorum Regalium Ducle ostrowii in Terra Langiquen et distrectu ipsi:
dei consistens coram nobis personaliter constitutus exposuit querulose graviter qno &
casu misserabo amisserit primilegium quod per predecessores nostros duces polonie reges
super ipsam advocaciam in ostrowi datum et concessum fuerat Et proptera in bonis ram:
mis et redditibus eiusd advocacie gravia paterentur damnia petens humiliter desuper
sibi provideri et primilegium de novo concedi Nos itaq cupien vt et ipse exponens in
prefata advocatia accessoriis & illi antiquitus incorporatis debitam iustitiam habeat et ipsa
villa nostra ostrowii in qua dicta advocatia consistit qve ex primilegio advocatie descri:
ptum iuris ordinem habere consuevit aliqva ratione non opprimatur deceverauimus
vt ipse Johannes advocatus amissionem primilegii prefati prerogatiuas & concessos
in eo descriptas et contentas per testes idoneos Legittime et sufficienter probasset Qui
nostro Cathsfaciens decreto octos testes posuimus vri hominis notitiam habentes coram nob
predixit qui mediis eorum iuramentis corporalibus ad magnum crucifixi prestitis Ego:
sum interrogati et examinati testificando deposuerunt Quia predecessores ipius Johannis
Advocati habebant primilegium super advocacia in ostrowi continens quod quod casu im:
pignorationis in opido Crosznowonze cuius opidano Stanislao Nalecz facta fuerat et est
amissum In quoquid scribant contineri fuisse & descriptum Quia ipi advocatie suos & po:
sessoribus pro tempore existentibus per predecessores nros duces polonie reges bona certa
fuerant cum prerogatiuis attributa et incorporata primo quid quatuor Lanei agrorum
pro omnibus tribus partibus cum fratis cum eisd Laneis recta progressione tendentibus
more Vicinorum agrorum et Lanorum quos mole emsd ville colunt arant fuerat etiam
facultas concessa advocato eidem in agris Lanorum advocatie incorporatorum Kmethones Lo:
care ad emendum ventile et pisemam si fieri potuisset pro vtili comoda & suis expensis Un
Sextus grossus census anni ex Kmethonibus Regalibus illic residentibus cum tercio
denario pomarii admodiatarii erat et est incorporatus Etiam erat illi concessum
ac in silvis Regiis extirpandi campi planitiem ex qua posset colligere semen seu sal:
castrare ducentum (verum) quatuor equis dumtaxat in quibus filiis et Gnis Advocati
cum suis Kmethonibus eam habet libertatem emendi robora et ligna pro edificiis
construendis tectibus faciendis et aliis domesticis necessariis quam habent kmethones
Regales Cui advocato Kmethones apd Regii omn anno pro festo Nativitatis xpi per
duos ducens Lignorum de silvis Regalibus ad suam curiam seu domum debent inducere
Testificati & simit apd testes Juxati advocatis prefatos prescriptis dotationibus et pre:
rogatiuis Liberum vsum habuisse et in eadem possessione vsq ad amissionem primilegii

extitisse parsita Nos vtq; petitionibus ipsius Johannis modern Advocati nostrorq;
maiestati nostre humiliter factis admissi Attento suprascripto testimonio primitegiu
prefatum Eiusq; causq; Advocacie duximus renovandq; Instituendq; et de novo conce
dendq; Innovamus q; instauramus et confirmamus tenore presentiu mediante Incorpo:
ran et universitati eiusd Advocatie et eius advocatis pro tempore existen prescriptas
dotationes prerogativas et Libertates perpetuo per advocatos pro tempore existen
pam advocacie cum descriptis dotationibus et prerogativis tenen haben vtifruen
pantis q; possidendq; consensu q; nro accidente dandi donandq; cōmittendi et in vsus
beneplacitos convertendi prout ipis vtilius videbitur expedire Cuiusq; Johan:
nis advocatus cum suis successoribus n ostrorum advocatis fidelitatis racione omnib;
et seruicii tenebitur nobiscum ad expedicōn bellicā n egnis conservanda In cuius rei
testimoniū re est subappensū actū n ouvencion gnali Eadem die dominice
festi sancti Trinitatis Anno dom millesimo quingentesimo octavo regni nostri
Anno octo Presentibus ibid nobis Rc^mo et Rf^do in Xpo patre et Rf^do viz Zagrabien
ensi Tesaurario cancellario

Decretum inter Nobilem Zophiam consortem Joan. Lanski
et Abrah. Zbanski.

Alexander dei gra re Significamus tenore re Quō dum post quorelas nomine
Nobilis Zophie relicte Generosi olim martini Zbanski mē vero Nobilis Johannis Lanski
Tuck consortis nobis de Generoso Abraham Zbanski occasione dotis et dotalicii eid
Zophie percepti olim martinus summi priorem maritū n certis bonis reformatorum
Sepenūd oblatas prefatus Johannes Thuck nuper nobis n Lyublyn feliciter agentibus
nomine eiusd consortis sue deinde abrahamum eid n re questis finaliter Extunc mutuo
ipius Abrahe Zbanski ibidem personaliter compacente et pro parte eius Abrahe re:
spondente nos debitam vtriq; parti institiam ministrare cupien partibus ipis termi
nū ad presentem Convencionem pro die hodierna pro decisione per nos et Consiliarios
nostros facienda prefixeramus hinc vero partibus ambabus suprascriptis viz Abraha
mo et Johanne Thuck consortibus suis nominibus coram nobis et nr missis Consiliariis
nostris compacentibus et hinc inde instantiam ministrari petentibus Nos certos Consiliarios
nr^os de medio Consiliariorū nostrorū ad decisionem eiusd cause cum plena
facultate deputavimus Qui tandē exactis vtriusq; partibus propositis et responsis
visis q; eorum documentis Litteratoriis certum ut causa ipa protulerunt decretum
prem in hec suis inscriptis continetur Videlicet quod Cum pronominatus Abraham coram
nobis exibens petijt eius per nos confirmari et approbari Quorum sequitur tenor—
Nos Prandotha de Thuchomlia Palatinus Cracen Johannes de Pyzdrami Stradien
Jarussius Lyndhalski Gnesnen Johannes Skrzypczki Sandeczen ayaetinq Skotschnicki
de Kozmicz Zawychostien et ayathonis de Nowotarnicz Sanocen Castellani et Judices
per maiestatem Regiā Convocatis ac Constitutionū Regni ad discutiendas causas in Co
mitiis generali Eadem Dat et sportulitor cum plenaria potestate deputati

Significamus tenore presentium quibus expedit vniuersis Quod vertente coram nob[is] controuersia inter Nobilem Zophiam Consortem Nobilis Johannis Thomek Lanczki ex vna et Abrahamum Zbanski ac Johannem Lnam Stamslaui et fratrem ipsius Abrahe Zbanski nepotes partibus ex altera pro dote et dotalicio predicte Zophie per Nobilem olim marthmd Zbanski priorem maritum eius in certis bonis sibi ex[pressa]tis Honorabilis Vincencij Jemyelinski prefate Zophie procurator Lras eius dotalicij coram nobis exposuit petens eand Zophiam nyta tenore Lrarum dotalicij sui in bonis in eisd Lris descriptis conseruari in pacifica et possessione restitui Ex aduerso vero Nobilis Johannes Corbowski procurator prefatorum Abrahe Zbanski ac Johannis Lne Stamslai et fratrum ipsius nepotum exhibuit Lras inter[cessi]onales dictarum ciuitatum sigillis ordinatorum sigillatas patentes super[scri]ptarum concordiam in se continen[tes] qu[a]m se continent et dispon[u]nt Et pro prefata dote Zophie predicte facta est concordia prout in eadem Lrarum inter[cessi]o habetur et continetur Nos itaq; auditis vtrarumq; partium propositis et responsis decreuimus vti Abrahe Zbanski et nepotibus eius concordia predicta inter ipsos facta arbitris dorcei quos quidem arbitros prefatus Abraham coram nobis hic statuit et eisd de concordia dorum plene et sufficienter Et ideo confirmam concordiam inter prefatos Zophiam et Abraham eius et nepotes per illos ipsos arbitros factam determinamus in suo robore confirmandi confirmamus et pnbo Et prefatus Abraham cum nepotibus suis si in aliquo concordie non satisfecit satisfacere debet similiter predicte Zophie ipsi Abrahe nepotibus et eius satisfactura erit si in aliquo concordie predicte non satisfecit Harum quibus sigilla nra sunt appensa testimonio Lrarum Datum et actum in Radom in Conuentione generali feria tercia ante festum ascensionis dom[in]i proxima Anno eiusd mille[si]mo quingentesimo quinto Nos Stanislaus attendentes directum processum negocietatis et nomine nostrorum vniuersorum et Regni nostri Consiliariorum prolatum illud ac Lras processus de certa sciencia et virtute Regijs nostris de Consilio et coronis Consiliariorum nostrorum confirmandas ratificam et approbam duximus Confirmamus et ratificamus et approbamus decernentes eas[dem] Lras in toto earum tenore omnibus et singulis articulis premissis et clausulis valere et robur debite firmitatis obtinere tenore presentium mediante Harum quibus est subappensum datum in Conuentione generali Radomiensi feria quinta ipso die Sancti Stanislai in maio Anno dom[in]i millesimo quingentesimo quinto Signum quarto

Decretu occone Thelonei

Johannes Albertus dei gra Rex Polonie Supremusq[ue]
Lithuanie Russie Prussie ꝙ dnus et heres &c

Vniuersis et singulis palatinis castellanis Capitaneis Tenutariis Burgrabys
primatoribus viceprimatoribus aduocatis ordinariis Consulibus Thelonearys
Arrestatoribus passuum nauigioꝝ pontiu Lotorii ac custodibus ceteris ꝙcunq[ue]
eiusdem et officialibus ꝙmbuscunq[ue] ac coram vobis fuerit presentes seu presentatis per et mfra
Regnum nostrum Polonie vbiq[ue] constitutis ad quos nre Lre peruenerint presentes et
eis ostense fuerint reuisis fidelibus meis ꝙ dilectis grand nostrum fideles nostri
dilecti quia deferentibus inter se mercibus nostre presentia Thelonatoribus Gan-
dauiensis ex vna et Consulibus Ciuitatis nostre Lublinen fidelibus meis parte ex
altera Ambus viis esset boues pellendi et alia pecora de Terris meis Russie
et Podolie deinde redeunt Thelonia et prouentus Lotorii argentur Nos vtriq[ue] par-
tium quod equum est facere cupientes decreuimus cum dominis Regni mei Consiliariis
nobis proxime pntibus et tenore pntium decernimus et habere volumus vt omnes
boues de Terra Volhynie pellantur isto utuntur vsq[ue] per Belz Rubieschow per
Lubliin et Radom de Radom vero per vias solitas et consuetas et de horum
boum Thelonio ipsi Gandauienses Thelonatores nichil penitus se fraudare non hint
nec habebunt Omnes vero boues de Terris Podolie Terris Leopolien premissis
pellende sunt utuntur tendere versus Gandauiam et de horum boum Thelonatores
Gandauienses Exactorem Thelonii habebunt plenam facultatem vobis Supremacie
Comittimus et habere volentes mandamus vt presens decretum nostrum in nulla
parte violare presumatis sed in omnibus articulis et condicionibus obseruare
sitis assistentes Nec pro gratia nra facere non intendimus In Cuius rei testimonium
Sigillum nostrum presentibus est subimpressum Datum in Conuentu gnali Pyothr
Lowicen dominica proxima ante festum beati Martini Anno dni millesimo quadringentesimo nonagesimo octauo
Regni nostri Anno primo

Et de mandato Regis
per Albertum Castellanum Radomien
exceptum

Et venerabilis Cristoforus de Cuiaz
Wanki R. p Cancellarii

Inspeximus

Alexander dei gra Rex Polonie Magnus dux Lithuanie Ruthenie Prussie Domi-
cusq[ue] Comes in xpo pater dominus Episcopus Vladislauien: premisticum et Regni nri Vicecancellarii Gnrare
nobis dilecti animum Nostrum Inspectandi et presentandi prelatnam personatum Canonica-
tum siue prebendarum in Ecclesia Cathedrali premisticum per assum siue decessum modernorum
possessorum dignitates Ecclesiasticam Ecclesie emsq[ue] membris et tegmentis quibuscunq[ue]
cognomentorum siue ex alia quauis causa interuenien in presentem successiu temporis ad
nos pertinens de certa nostra Scientia et gnali nostre Singularis Liberalitate pro tenore
dimittimus Vnde Dandi conferendum et Donandum duximus damus ꝙ donamus et conferimus
presentibus Lris. damus ꝙ donamus et conferimus presentibus Lris nostris volen et ordin
ac Donan ꝙ dnm ex causa siue ex causis premissa et premissis vacans siue vacare ali
mus proclamue Canonicatus siue prebend in eadem prefata contingerent siue contingerent

Ipse dominus mathias de essh trema dimtaxat vice pro libito sue presentis vigoris
Lr̃arum nostrarum disponat et disponendi meram habeat facultatem Et quia prefate
prelatuce personatus et canonicatus sive prebende in dict sue ẽccle p.tis consistunt ipse
Dominus mathias personam idoneam quamq; ex utroq; parente Nobilem ad prelaturas
canonicatus sive preben predicte Eccle ats ad id quod hactenus primo venerit cum Echam
pro trema vacc in proxime et immediate post se vacaverit vigore transfusionis seu dna
tionis Juspatronatus emsmodi instituet et inveniet de essh q; providebit auctoritate
sua ordinaria Lr̃as presentium nostris non expressatis et si fuerint ablate ne admissis
Quocirca donatum nostram premissam ratam esse et firmam cupien Eandq; vniu̇rsis
quibus expedit innotescimus et presentium non obstantibus quibusuis donationibus
istis contrariis quibus quitibus derogamus presentibus illis omnibus ante vl post dicta
presentes datis antelatis quibus antescimus Jnsuper q; prepositure nec Regie quodcunq;
nobis successoribus q; nris ac emlgt alteri ex nostra gratia vt posteriori donationibus
quomulgt in essh competit competeret q; in futurum quo ad effectu presentium limitamus
restringendo suspendendo et suspensu facien Tandem quousq; pns mea denarios summ
debitu soluatur effectum Jn cuius rei testimonium ẽc Datum in Lowenburg Anno dñi 1507
mensis feria tercia post festum Sancte Walpurgis Virginis Anno dñi

nobilitatio Mathiae Czemerman Provincialis Gedanensis.

In nomine dñi amen Ad perpetuam rei memoriam omnibus in presentia visuris
audituris adoptatos q; nemo ambigit adoptationes enim ex vetustis moribus et legibus tam
ipsorum sunt constitute firmate et observate Et quoniam regia decet munificentia eos qui
obscuris natalibus orti virtutum tamen donibus pollent ad ordinem nobilium clementer assu-
here ut sit vetus omnibus celebretur Jtaq; Nos Alexander dei gra rex polonie ẽc cognos-
camus tenore presentium ẽc Quomodo permoti supplicationibus familie primarii dicti Gedan-
cii et presertim precibus fidi dilecti patris domini Johannis Ludbranski Episcopi pomezanien
et cognitis virtutibus de Ludbrancz palatini Culmen qui in ipsa familia nobis felicibus
auspiciis regni sceptris presidentibus premisses existunt Spectabilem Dorotheam Nobilis et
famosi Mathie Czemerman proconsulis et Burgrabii Gedanen consortem velud virtutibus
prestantem et de ipsa familia benemerita in Nobilem familie primarii dom̃ Episcopi
et palatini perduxerunt coram nobis adoptatam Hospitem Nobilem recognoscimus quam p
adoptatam et assumptam antedicte nostre regali admittimus confirmamus et approbamus
Donamus ad Dorothee eius q; successoribus assumpte adoptate q; dicti
familie primarii Horoi arma eiusd familie consueta vzt Ceres
primos viridis in vna arbore cum foliis subque radices quinq; glauci
coloris pendent in Campo flaveo vt pictura demonstrat contrapositis
quo vsq; Dorothea eius q; proles perpetuo vbique locorum insignia Nobilitatis
indubitate teneat Illud q; in armis pictoris Ceteris Capitaneis de alijs eius generis or-
namentis et officijs deferre debeat Quod propterea volumus omnibus libertatibus et prerogativis
vti frui gaudere quibus ceteri Nobiles regni nri vti et gaudere consueverunt Que omnia Decer-
nimus perpetui roboris esse tenore presentium mandantes in cuius rei ẽc Jn cuius rei ẽc est subscriptus sigillum
Datum in Lowenburg feria Tercia Quasimodo die domin festi Sete Walpurgis Virginis Anno dñi 1507 quibus ab-
sumus et de die in diem patebimus. ut in privilegio suis confirmatorio plenius continetur

Molendinū kythlowe ante Cracā

Alexander dei gra rex polonie &c Significamus &c Qm̄ pro nostra et Reipublice
ardua necessitate et maxime solucione pecuniarū ad Terrarū Russie defensum per nos misso
rum apud famosos preconsulem et consules Cracovien Qnq̄ milia et quadringentos
florenos hungaricales per mediam bexagenam computan̄ in mutuo recepimꝰ et effective
Leuauimus de quibꝰ dicta qnq̄ milia quadringentorū florenorū prefatos preconsule
et Consules asseruare cupien Eam ipis in et super molendino nostro Regali Cuthlowe
dicto ante valuum Sancti Nicolai ante muros Cracovien iacenti alias in duabꝰ mensuris
ex eo ad mensam nostrā proucnientibus inperpetuū deserendo duxim̄ assignandū
et demonstrandū et de consensu voluntate q̄ prelatorū nostrorū omniumq̄ Consiliorum
tam spiritualiū q̄m̄ secularium hic nobiscum existentium Inscribimus per presentes per
eosdē preconsulem et consules dictum molendinū seu duas mensuras ex eo prouenientes
Tenen habend possiden et vtifruen Tamdiu quousq̄ eisdē preconsuli et Consulibꝰ aut eorum
successoribus dicta summa quinq̄ milium quadringentorum florenorum per nos aut posteros
nostros plenarie fuerit soluta Quo facto possessio eiusdē molendini seu duarū mensurarū
ad nos seu successores meos redibit pleno Jure Verumptia molendinū predictū inperpetuū
deserendum et annichilandum existit quod necessario vpi Consules sumptibus propriis reedi:
ficare erunt Itaq̄ promittimꝰ et spondemus qua prefatis preconsuli et Consulibus
pro simplicibus et impensis pro illius molendini instauracōe et reformacōe fierent per dictos
Consules faciendis prout iustitia suaserit aut arbitrio hominū bonorum inuentū fuerit
extra exemptam molendini vpius Satisfaciemus aut successores nri satisfacient Et ni:
super volen futuris necessitatibꝰ vporum preconsulis et consulū graciose consulere Ad:
mittimus et consentimꝰ eisdē per presentes Qd dictum molendinū vta prout per nos
vpis resignatum desertum aut eum per vpos fuerit reformatū et restauratū poterunt
in eisdē omnibus in hijs Litis expressis in nullo quocumq̄ alterius nobis aut Civibus nobis in
Subdito et fidei obligare et in possessionem suam conferre nullo alio consensu aduocatione
requisito Quam obligacōem nos rata et grata habere et eam cui facta fuerit inviolata
omnia presentibus inscriptionis plene conseruare volumꝰ et promittimꝰ donec eisdem
preconsuli et Consulibꝰ aut illi cui molendinum predictum obligauerint tam pro Summis
inscriptis q̄m̄ pro sumptibꝰ pro restauracōe molendini factis inviolata condicionem sup̄
scriptam Debita solucione effectiue fuerit impensa. In cuius rei testimonium Sigillum
nostrum Sigillum nostrum et Subappensum testimonio literarum Dat in Conuencione generali
Radomien feria quarta in vigilia Corporis christi Anno dom̄ 1505

Alexander dei gra &c Posnanien[sibus] Judeis haereses et nequitias exercent inqui-

Significamus tenore presentium &c Quamvis attendentes Judeos nostros Poznanien[ses] inhabitantes propter paupertatem et penuriam eorum ad dissolutionem censuum annuis nobis singulis annis solvi solitorum et inter Gentilesso Stanislaum Jaworzki inscriptionem non posse sufficere Judeos ipsos illius causa in re subveniri et tanto celerius ad meliorem conditionem et fortunarum prosperationem possint devenire. De certa scientia et deliberatione nostris regiis nostros universos Judeos nostros Gniezn[enses] et Annenzes volentes ipsos Poznanien[ses] quo ad predictum censum dissolutionem annumerandos et adimgendos duximus ammumeramus et adimgimus pariter volentes et decernimus ut presati omnes Judei tam de Poznania quam Gniezna et annenzes ipsum annuum censum sic insimul solvant prout Judei Cracovie Poznaniam inhabitant juxta antiquam consuetudinem solvere consueverunt Quam quidem concessionem et decretum nostrum volumus et presentibus statuimus habere debite firmitatis robur hinc usque ad terminum domorum dominum Jacobi Sigillum nostrum presentibus est subimpressum testimonio literarum Datum in Convocatione generali radomien feria sexta in crastino octo Trinitatis anno dom. M°CC°C

Chmielnik

Nunc et loco quibus supra Lutas et nitunitus serenissimus Dominus Joannis Strus de Comorow capitaneus chmielnicen. sibi Mille florenos pennarum monete et numeri polonicalis in regno currens in bonis chmielnik tenute sue inscripsit et reformavit Adimgens eandem mille flor. finitas ad summas in eisdem bonis sibi prius inscriptas. Sub hac tamen condicione q. ipse Joannes fortalicium seu castrum de Lignes ubi sibi sedet de lignis et roboribus alis versus burgum a proximo festo sti Joannis baptiste usque ad aliud festum sti Joannis baptiste mediabit construere restaurare et reedificare, q. si no fecerit infra spatium dicti festi sti Joannis baptiste mediate et sequens tunc regia Letas sibi omnia mille flor. de summis in rusticis bonis sibi per inscriptis defalcatura erit. Juribus &c. Et quia extra in Ungaria reperiens ipse sanctissimi

"Myedzyborze"

Transumptum super Locacione oppidi de duabus villis cum adiacencijs suis Culmensi et foris annalibus

In nomine domini amen Quoniam homo proprium finem
desiderium et quemcunque potentem in subditos benefactos esse ipsis tanquam debitum
existit benemerentibus non offerre tuo &d nova gaudia ordinacionis rem
pacem utilitatem pro quibus benemerendum quamplurimum et honestum reputamus
Ideoque, Nouerint presentes constituendum perhenniter hanc fixionem et
robur et perpetuum ad perpetuam rei gestae memoriam adhiberi Nouerint
Nos Alexander &c Significamus &c Quod attendentes meritorum fidei
ac constancie strenui viri Nicolai de Barthymky Custodis Plocensis
et Secretarii nostri dilecti quibus et nobis et hereditario alias sanctae
Alberto sed magis et antecessoribus nostris debet reddi
hereditatis patrimonium cum annexis, debitis et hereditariis suis titulis
de duabus scilicet villis suis hereditariis Pokrzetky in terra
Plocensi in districtu Zawkgrod consistentibus domino oppidi qui Myedzyborz
Wlgariter nuncupatis nobis, hereditario et regali admissis et consensus admittimus
et confirmamus perpetuis atque quod villas in dicto oppido exigere
possint sub nostris limitibus seu districtu et limitatis de iure poterunt et
et quemcunque alium sub distinctione qui Culmensi dicitur transponi
et transferri liberi possint nullatenus obstantibus dictatibus Regni
nostri aliis omnibus iuris potestate et gravamine alio ac modis et gressibus
hactenus usitatis qui hactenus distinctionem assecutionem perhibeba
ri possunt et imperdite et propterea diuinitus et singulis dicti
oppidi hominibus presentibus et futuris. ab omni iurisdictione et potestate omnium
et singulorum palatinorum Castellanorum Capitaneorum Tenutariorum Burggrauiorum
Burgrauiorum capitaneorum Iudicum subiudicum, Aduocatorum dignitariorum
et ministerialium quorumcunque et vbicunque atque eos seu et iudicio suo
Thesaurarii presidis futurorum decernendo ac ad instar qui libertatis
Ciuitatis regalis Cracouiensis et ydemnis exemit pro tanto tam magnifici
et quia pater fuerit hereditarii hereditatis membrorum multorumque
et aliis plurimis rationibus rationis et exigentibus, ratione quia
et aut ipsis aliquo modo rudes aut ignaros nos pro tanto
aquas primas scholares benchmutes Ideoque ipsum Thesaurarium
cum eos penam pejauthgradzczyza vocandi, sed ipsos suosque
heredes oppidi emptos dumtaxat iudicandos seu pro tempore
ipsum pro omnibus causis predictis atque aliis nostra ipsorumque

Bostowski Brennae

Alexander dei gra rex polonie re[gnorum] significamus tenore [presentium] quod cum in medio nostre regali in presentia [conventus] tento dudum inter nobilem Jacobum Kosthowski actorem ab una et famosos prescultem et [consules] civitatis nostre Cracovien[sis] parte rectorum pertinacem per ipsum super famoso Georgio Brenmar [consule] et Ludmico Cracovien obtentum finisset meta extitarum per dictum Kosthowski contra ipsos obtenta Nos volentes in hac causa justitiam partibus ministrare plenius Generosos Jacobum de Gruchlinka vojewodzicz Johannem de Zaklyczin kasteli et Stanislaum de Oglodzenowice Radomien castellanos Generosis Nicolao Siwerski de Koldno Judici et Stanislao Lithwos de Cazanow Cracovien Ludmien et Sandomirien terrestribus Sandomirien qui illi Judicio pro debito officii essent presidebant assessores dedimus Ipsi tanq Judex Subindex et assessores causa vpam prout terminus requirebat mediantes certum in eas partes protulerunt decretum cujus tenor sequitur Nicolaus Siwerski de Koldno Judex et Stanislaus Lithwos de Cazanow Cracovien Ludmien et Subindex terre Sandomirien generalis significant tenore presentium quibus expedit vniversis presentibus et futuris presentem notitiam habituris Quia dum sederemus in curia Serenissimi principis et dom[ini] dni Alexandri dei gra Regis Polonie Magnifici Lithuanie Russie etc domini mei gracissimi in medio mediantes vna cum magnificis dominis Jacobo de Gruchlinka Vayewodzicz Johanne Jordan de Zaklyczin kasteli Stanislao de Oglodzenowice Radomien Castellanis per Sacra Regia majestatis assessoribus ad infrascripta specialiter datis deputatis et collatis nobiscum in medio assidentibus oblatum est nobis decretum Regie. extus inter famosos et spectabiles partes consulem et consules Cracovien ex una et nobilem Jacobum Kosthowski ab altera partibus quas Litas decreti emisit extas Regia in vigore sue remansit et conservavit conservari et mandavit contra quod pertinax prefati Jacobi Kosthowski super famoso Georgio Brenmar prout horum decretum Regie extus latius obligatur quod decretum Regia extas una cum assessoribus firmiter roborarit et cui Jacobo Kosthowsky ea in re perpetuum silentium imposuit super quod vpi consules memoriale postulavit quod Judicium suscepit harum quibus sigilla nra pendentia sunt subappensa testimonio literarum actum in Conventu Generali Radomien feria quinta festi sancti Georgii Anno dom millesimo quingentesimo quinto presentibus ibidem nobilibus Petro et Johanne Szczanbosky de Jablonnicza Johanne Kopoczky et aliis quamplurimis fidedignis ad premissa rebus per manus Nobilis Andree Mrozek de Skorzyczyn Regie extus et Terre Cracovien Notarii generalis Item nos visis literis premissis de judicio nostro in Conventu presenti emanatis cum de consilio consiliariorum nostrorum approbavimus et confirmavimus approbamus et confirmamus decernentes eas valere perpetuo tenore presentium mediante sigillo nostro et subappensis testimoniis literarum datum in Conventu Cracovien feria quinta in vigilia corporis Xpi Anno dom millesimo quingentesimo quinto

Dominus Nicolaus Lanckorona

Stat° Andrzeoviens

Alexander dei gra Rex Polonie &c Significamus &c Quia nos facta ratione
cum nobili Johanne Lewarski ordam Cmiten nostro pro seruicijs que nob impendit
Lemansmy sibi debitores Essent ducentor triginta florenor de cimispa Sume
Solucione ipsum creditorem indemnem p reddere cupien dco predicto Johanni staroy
nostram terram Radomien nob per Abbatem & Conventu monasterij Andrzeyovien
Cisterciens ordis solvi solitam inscribendi duxemy & inscribimy pribus Quocirca
vobis venerabli Jacobo moderno & alijs pro tempora existen Abbatibus & Conventu
monasterij Andrzeyovien Cisterciens mandam gratiosy firmiter Johanni Lewarski dicta
terram ordinor staroniam per vos nobis solvi debita non premduando aliqs inscri:
pribus meis in cadi staronie factis de priori data cpsius tenore suprascriptor
ducentor triginta florenor dcis & cohadatis de qua quidem ordinor solucion
vos quitamus pribus Hanc quitancy &c est Stargensi &c Datu in Lowicz anno
Sabbato feria Sexta proxima ante festu pentecostes anno dñi millesimo
quingentesimoquarto Regni nri anno &c

Johannes de Lasko
Cancellarius &c

Decisa Controversia Byalki

Alexander dei gra Rex Polonie &c Significamus &c Quomodo dom delatu fuit
coram nobis in querela per nobiles fratres Nicolaum et Johannem de Ayazeinitze ger
manos ex Generosus petrus Schaffranietz de Pneschkowaskala castellanu Visligien
et Capitaneu Radomien officij capitanatus sui vigore potestatem et iurisdictionem et dominu
advocatoru in villa eorundm Nobilium hereditaria Byalkij existentiu eis admittit cosd
et advocatos subiectos et seruitia capitaneatus Radomien ammittit et assignat quod
ipi nobiles ad gravem eorum minoru redigebant Nos enim de veritate rei huius
experiri et iustitiam utriq parti ministrare mandauimus et Secretarius nris et Scultetis
ville predicte Byalki literas et priuilegia coram nobis exponere ex quibus tam
nobilium quam advocatoru eorundm priuilegijs coram nobis exhibitis reperimy ipos nobiles
villam ipam Byalki cum om Jure et dominio percipiendo habere sit quidem cosd
Scultetos ville Byalki eorum immediate subiectionem iurisdictionem et seruitia subtrahere
de Consilio Consiliarioru nostroru decreuimus et decernimus pribus quidem et Scul
tetis ville predicte Byalki alijs Coxemijow Scultetis nemini alteri quidem predictis Nicolao
Nicolao et Johanni de Ayanzinitze germanis eorundm quibus incumbebat obedire seruire et
iurisdictioni parere debeant et sint obligati pro tempore capitaneo qui pro tempore Radomien fuerit
et pro tempore exns predictos advocatos in Iurisdictione et potestate sua pro tempore habuerit
non debeat quodquidem decretum nrum omnibus quibus interest interesse in futurum notum
et publicum officij nri patebit in testimoniu Sigilli nostri est subappensum Datu in Lowicz
Gnesn Radomien feria quinta festi corporis xpi Anno domini millesimoquingentesimo

Alexander dei gra rex Polonie

Significamus vr Dñe amicabiliter famosos (mros Leopolen non modicos sumptus et impensas in munienda vrbem (mitate gratitudi exponere volentes et ejus in vra (mitatis reparacem et fortificacione admittere eis de spāli gracia et consensu consiliariorum meorum de ipsorum (mitate Exactorem (milem vnum Armi et Goporec duorum qrtalium in hac conventione prin Landatas dedig et tradimus damus q et conferimus tenor pnti mediante Quocirca tibi nobili Andree Herborth de Felstyn moderno et alijs pro tempore exactis Exactorib Leopolien committimus mandm Quatnus predictos (mros Leopolen ad solucem Exactorem (milis vnius Armi et Goporec duorum qrtalium non compellatis nrā ab eis legatis aut processū illos molestari permittatis Et alr non facitis pro gratia mea Datum Actum et est subsumpcionis Datum in Conventione generali Radomien feria quinta festi corporis xpi Anno dom millesimo quingentesimo quinto

Johannes de Lasko
L. p Cancellr Rst

Brodnya vel Jezyerske et Zakrzewo

Alexander dei gra rex Polonie vr Significamus vr Armā pro parte nobilium Swantoslai Ostrowski et Nicolai Stamslai heredū de Zakrzew Litteras infrascripte sigillis quatuor commissariorū Judicii per nros ante hac deputatorū obsignatas secretum et vtilitatem differimus et controversie occasione granicierū inter bona nra regalia vtr villam Brodnya ex vna et villas Jesyerske et Zakrzew prefatorū Nobiliū hereditarias partibus ex altera orte per eosdē Commissarios Lata et Lata in se continen erant coram nobis exhibite cum petitione vt eas confirmare approbare et ratificare dignaremur quarum tenor sequitur tenor Nicolaus Gardzina de Ludbrancz palatinus Johannes Sarand de Brudzew Castellanus Calissien Nicolaus de Wrzyzie Camerarius Lancz tenus Gentilis Vincencij et Charthlupija Cracouien Jaroslaus de Lasko Terrarum Cracouien Regnique tenore presentiū mediante Quā dñi et Grandes fratres dati et deputati Commissarij per ipsum regiam Majestatem Limitacionem granicierū vtr inter bona regalia ville Brodnya termino ad hoc fixo dñi Petri Wyskowski de Smogorzewo palatini Lubliniensis Lanczitzen ex vna et bona hereditaria Jesyerske et Zakrzew Nobilium Swantoslai Ostrowski et Nicolai Stamslai heredū de Zakrzew partibus ex altera vigore eiusdē Commissionis intendissemus qui prefatus dñus palatinus Lanczitzen de mandato regio actis cum hominibus regalibus de villa prefata Brodnya termino suo ad eandē Limitacionem granicierū ondescendendo vbi nonnulle contro versie dissensiones exorte fuissent inter bona prefata tam regalia quā eciā hereditaria

Satisfaciendo viris comuni decrevimus transitum et ductum ats portu
dictam hominibus regalibus de villa brodnica qui postquam noluerunt transitu
et ductum ats portu dictam prosequi Tandem hmmodi transitu et ductu
Nobilibus Swantzeslao Ostrowski Nicolao et Stanislao de Zakrzew cum hominibus
corum admisimus et decrevimus qui prefati Nobiles cum hominibus suis omnibus
flexis meare voluerunt sub homio regales iuramentu admittere noluerunt qua re
decrevimus admisimus et ab eorum speravimus debito et iusto fine sopitos facere
et alia signa notabilia tam bonis regalibus qui eadem bonis hereditariis instituta ministrant
Super quo Nobiles Swantzeslaus ostrowski Nicolaus et Stanislaus de Zakrzew admi-
catu posuerunt hanc quibus sigilla mea sunt appensa testimonio Literarum Actum
et datum in Brodnica die dominico proximo anno dom millesimo quingentesimo quinto
presentibus ibidem Generosis et Nobilibus Jacobo Zyromizki Vicepalatino Cadrowien
Martino Pomyalowski Johanne Liczynski Nicolao Szukowski Petro de Lutkowesko
et aliis quamplurimis tam premissa omnibus Itaque nos attenta premissarum Litterarum
esse instar ipsum per decretum et sententiam in eis contentam mediante finisse Laudamus et
Sententia et voluntate Regia nostra approbamus confirmamus et ratificamus Ipsaque approbamus
per confirmamus et ratificamus tenore presentium mediante decernentes eas robur perpetue
firmitatis obtinere hanc quibus Sigillum nostrum presentibus est subappensum
testimonio Literarum Datum in Conventu generali Radomien feria quinta festi
corporis christi Anno dom millesimo quingentesimo quinto Regni nri anno quarto

Portularia Crac castri

Alexander dei gra Rex Polonie &c Significamus &c quia alten fidelia servicia Nobilis
Petri Laurgirski civis nostri qui nobis in hactenus constanter exhibuit hoc ita mentis
ipsum consolatum efficere et ad futura nobis impendenda servicia reddere promptiorem cupiens
sibi de gracia et liberalitate Regia nostra gratiam nostram expectaturo super portularium
Alo Vrothymyesthowo castelli castri nostri Cracowien in proximo quomodocunq per cessum
vel decessum Johannis Resske cuius portularii modernj possessoris vacatum dignum duximus
et conferendum damus et conferimus per presen decretum campum portularium mo
premisso vacatum per omnia solemnia cum omnibus et singulis obventionibus ad eam
pertinentibus plenarie et integraliter habendum usq ad ultimum vite sue tempora Itaque vob
Magnifico et Generoso Nicolao de Camyenicz Dandomien et Capitaneo Cracowien
in absentia ipsius Vicecapitaneo et Johanni Jordan de Zaklyczyn Episcopi Castellano
et Juppanis Cracowien ac aliis pro tempore existentibus Capitaneis et Juppanis Cra
mandamus quatinus eum campum portularium sic ut premittitur est vacare
vigore presencium desuper fructus requisitis Tu Capitaneus ipsum petrum ad eandem
intromittas portularium cuius pro sibi possessionem assignes Tu vero Juppanie de universis
proventibus et obventionibus ad eam portularium spectan de Juppis nostris solvi solitis
singulis anni quatuor temporibus sibi petro respondeas quittancias ab eo petro super
exactionum earumdem recipiens quas nos tibi in recom emptionis sumis ad Juppam
nostram deducendum Hac &c Datum in Conventu generali Radomien feria sexta in Crastino
Corporis christi Anno dom millesimo quingentesimo quinto Regni nri anno quarto

201

Datum Grodnensis

Anno qui proxime supra dum vera feria quarta in vigilia Sacratissimi corporis xpi Datus est Salvus conductus in nomine Iudei Littmanis pro mde Laurencio Granscher Juvole opidi Lovvio ad quatuor annorum decursu sub quibus possit suis creditoribus solvere et satisfacere sub forma cayre consueta in Convencione generali Ladomien

Vsp

Dorsali bonor Boston gratie Varmien

In nomine domini amen Ad perpetuam rei memoriam Liberalitas et beneficencia inter ceteras virtutes que principibus peculiares sunt non immerito numerat quam exercere in omnes vpis Laudabile et gloriosum est maxime tamen hi in personas Ecclesiasticas pubus et sacras rerum et salutis omnium cura est ut sint munifici ut melius his rebus quibus preposite sunt gracia ipsorum animi vacare possint pro mde Nos Alexander dei ac sedis Apostolice nuncius consideracta attencione ecclesie Varmien et honoris eius ex gravibus grauis bellorum in terris prussie gestorum et damnis contumaciis facta ob quam cultus divinus in illa ecclesia videbatur aliquatenus diminui Ymolari itaq; illa Ecclesie cuius patronus summus affectione existens accensi et non minimus gracioso habito respectu ad meritorum efficacia et plene fidei constantiam quam dil in xpo pater dominus Lucas Epus Varmien Nuncius noster dilectus exuvi pro consilio suo ad nostrum et Reipublice regimen statu feliciter augendum gessisse et comprobatus Volens itaq; in illa Ecclesia cultum divinum pro salute animi nostre predecessorum q et successorum nostrorum dvorum regum polonie adaugere ipsum q dum Lucam Episcopum successores q suos ad nostra et regimen negocia diligenter et fidel Later obtenda reddere forcemorem vt q ipsa sua Ecclesia temporis feliciis regimen ei sua uberiora suscipiat incrementa prefato domino Nuncio Epo modeno ac ipsi Ecclesie Varmien et Episcopis exposi infirmum existen bona mea regalia districtum scharfaw officium q piscature ad illum pertinens et scyagnita nauces angerburgen in almania Lauteh vocatas cum villis ad ea pertinen in terris nostris prussie consistin de benignitate Largitate q munificencie nostre regie ac consensu Vniuersorum prelatorum et baronum regni nostri Consiliariorum nobiscum in hac conventione existen duximus dandum donandum et Largiendum damus q donamus et gracios Largimur perpetuo tenore presentium mediante Vex munera predicta bona mea per olim Serenissimum principem dominum Kazimirum regem genitorem et predecessorem nostrum certis Civibus Gedanen fuerunt et sunt impresentiarum occupata et in aliquibus sunt pennarum privilegia per ipsum dominum Lucam Epum aut sui successores redimere

et eliberare debebit propens sumptibus per ipsum dominu Lunad Episcopu et suos
successores dicta bona Scharfaw ostrinum piscature et sexaginta naves
anguillares cum omnibus villis predictis omnibus areis domibus hominibus agris prati
campis cultis et obcultis pratis viniferis pratis nemoribus rubetis paludibus fluviis fluminibus lacubus stagnis
aquarum decursibus piscaturis decursibus molendinis et eorum emolimentis
mille et melliferis et omnibus usibus humano necnon aquatis et inundis
et generaliter cum omni Jure dominio et proprietate mihi illic meis dominis
et proprietatis nobis aut successoribus nostris reservan ita longe late prout
in aquis maris ~~nec dominis~~ littoribus et terris ex antiquo sunt distincta
et limitata terris habet ostrinum percepto possidet consensu pr nostre et successo
rum nostrum ardente dandis donari committendi et in usus beneplacitos prom
tibi et Ecclesie prefate melius et utilius expedire videbitur convertendi Et ut ipse
dominus Episcopus successores pr sui tanto ubertatem comodiorem pr usu fructu eorum
bonum habere possit quanto amplioribus gratis Libertatis pr prerogativis
fuerit dotata ideo de virtutis abundanti pr Libertate ac recta scientia nostris
regnis prefata bona dicti ostrinum Scharfaw affirmis et sexaginta naves
anguillares cum villis ex antiquo pertinentibus ab omnibus expeditionibus bellicis
ex gratiis causa ac meritate regni mei et successorum nostrorum presentis mee
tenuis scripti obligata Libertamus et absolvimus et quantum in nobis est liber
tati et immunitati ecclesiastice ascribimus et incorporamus et per ensi ad presen
tem pertinet ascribi et incorporari admittimus pro temporibus contentis Jn cuius
rei testimonium ac certum in Convencion generali Radomien feria quarta
in vigilia sanctissimi corporis xpi anno eiusdem millesimo quingentesimo quinto
gubernante domino Regnante et Rege domino nostro Jesu xpo patribus rei et presente sup in premis
gio confirmatos nichil contra testibus

Confirmatio sup Scharfaw

In festo sanctissimi corporis christi Datus est Consensus suprascripto
domino Warmien Episcopo exemen bona Scharfaw ostrinum piscature
et sexaginta naues anguillares de manibus certorum consulum seniorum
Gedanen qui ea tenuerunt In forma Cantellarii consueta &c

Joscio in Chodecz

Alexander dei gra Rex polonie &c Significamus tenore (Rex)
quibus expedit universis. Quia attendentes fidelia servicia
et impensas nobis Nicolai Smyotanka notarii nri fidelis dilecti
quas in obeundo itinere versus tartariam przekopem in nre
Reipublice negocijs impendit. Nouit utpote indempne conser
Latur qz ar ad forma servicia nra ipsum promptiore reddere impen
Sibi de nra munificencia et gra Regia nris. ar de Consilio et tocius
Consiliariorum nrorum. Centum florenos Hungarorum ~~quinquaginta~~
~~octo pondenis~~. in et super villa nra Regali Chodecz in terra
Chelmen sita semel hic inscribendi duximus. et inscribimus pnib?

Damb Dobrzeń Grzegorzge

Donatio baxeisalis.

nil

Cazimirz V

In nomine dñi amen. Ad perpetua rei memoriam dñis humanis gestis actiones
quecunq; sub tempore sunt pro tempore momenta desinunt nisi ingenio
humano presertim vero litterarum apicibus perhennata mortales posteritati re-
linquantur. Proinde nos Alexander ii Dei gracia &c. Quod Lucie Oppidum
Cazimirz in terris Maiozpolonie situm exantiquo per predecessores nros fundatum
exstat fori septimanalis et advocatie ac nos Magdeburgensi advocato
et nobis ceteris datum habeat. Tamen ad petitionem Magnifici Nicolai Ce-
zarei de Ludbrancz palatini Calissiensis predicti Oppidi heredis fidelis nobis
dilecti de certa sciencia et benignitate regia nra ac consilio consiliatorum
norum Oppido predicto Cazimirz fori septimanalis singulis feriis sextis
in septimana denuo damus dantes et concedimus perpetuis temporibus
et perpetuo duraturis. Remotis ibidem omnibus et singulis mercatoribus
et aliis hominibus cuiuscunq; status et conditionis existentibus ad dictum
Oppidum producendis fori septimanalis venientibus plenam et omnimodam
facultatem eos et merces cuiuscunq; generis et species fuerint hinc de-
inde emendi eos pro certis communibus et aliis mercimoniis generibus
exercendi nisi talia sint que nos nra nobis tenemur et quibus merito
consulere debeamus denegandi. Preterea conditionem melioris Oppidi
sui cupientes conservare et illud limitibus et Oppidis aliis
nris subditorum et nostrorum quietudinem prout nobis dubitatur exantiqua
fundacionis nos habuit Tentonicus quod Magdeburgense dicitur sic nos
Mud Oppido eidem prout in suis limitibus granicierum distinctum existit
denuo damus et concedimus perpetuis temporibus perpetuo duraturis. Remotis ibidem omnibus et singulis mercatoribus
malia modos et consuetudines Theutonicus plerisq; consuevit
unt pertinebat. Eximimus insuper et perpetuo liberamus Dnos et singulos
dicti Oppidi Cazimirz presentes et futuros modos ab omni Judicione et
plate cum et singulorum Regni nri palatinorum castellanorum capitaneorum Bur
grabiorum Judicum scabinatus Cetterorumq; dignitariorum et officialium nrorum
ac ministerialium eorundem ut coram epo aut eius aliquo pro causis
tam magnis quam parvis puta furti murdri sanguinis mutilationis
verberationis et aliis quibuscunq; criminibus citatus atq; citatus minime
citatus compareat atq; respondeat fuerit attach seu aliquos pignus solvit tenebitur
Sz tantum coram Advocato seu advocatis pro tempore advocatie Cazimirzen
sem possidentis. Advocatus vero epi si minus in aliquo rens et presertim
si in reddenda justitia negligens et remissus esset coram epo Nicolao et suis
successoribus eius Cis citatus comparere respondere fuerit attach
norato damus. Damus et concedimus omnimodam facultatem eum et singulis
causas Judicatas et quascunq; alias in limitibus seu granicierum
villarum et aliis predictorum nobilium Judicum agnoscendi &c.

eos p̄ quos ⁊ ꝓmiss̄ decernit molestandi et ꝓmiss̄ sunt Juxt ⁊ ⁊
tenorem constitutionis ordinarie p̄ in omnibus suis ꝓmissis clausulis. Sententie
ejus condemnationibus posterioribus capitulis et articulis postulat et requirit
que omnia premissa decernimus robur firmitatis obtinere temporibus
futuris perpetuis teneri firmiter mandamus In Cujus rei testimonium sigillum
nrm presentibus est subappensum Dat in Conventione generali Radomien
Sabbato infra octauam Corporis xpi Anno domini Millesimo ccc nono
Regni nri anno quinto presentibus ut supra

Varthe

Alexander dei gra rex ruthenie significamus vniuersis quod pro multis et bonis
meritis nobis et Reipublice per egregium Johannem Jacard de Brudzewo castellanum
Calissien in hac conventione generali et antea exhibitis hereditarie emptionis emi
reddere consolatum tibi centum marcas grossorum monete et numeri polonicalis
grauitet in marca quadraginta octo grossos computando In et super bonis nris
Regalibus opidi Varthe sine dilatione dandum donandum et inscribendum ac
de consensu consiliariorum nostrorum inscribimus damus et donamus tenore presentium
mediante per ipsum Johannem et suos successores dictum opidum Varthe mixta bona
cuiuscumque inscriptionis prius super illud habitas teneas habeas possideas et utifrui
facias et gratis tam dominos quam alios suos successores per nos et successores
nostros dicte centum marce cum aliis summis pecuniarum per alios Litteras nostre
inscriptionis summi solvendum et ex integro non facto possessio opidi prefati ad nos o
successores nostros redibit et devolvetur plenarie Datum in conventione generali Radomien Sabbati infra octauas corporis
xpi Anno eiusdem millesimo trigentesimo quinto

Littere Monialium in Radom

Alexander dei gra dux ruthenie significamus tenore presentium vniuersis quod ad vota Regi
nalia nostre carissime cum hominibus pertinentibus pro parte re:
ligiosarum sororum terciarii Ordinis Sancti Francisci vgt Elizabeth cognomina
Catherina Korkowska Katherina Rogowska et Margarethe Anne q et Catherine
extra muros opidi Radom habitantium nobis oblatis moti maxime pietate
et ab omni inquietacione et omne semotam absolute tenore presentium altissimo fa:
mulamur exhibeant et pro nostra salute ipius omnipotentis dei clementia exent
pro nos de speciali gratia et putat Regijs nris tasis superascriptas monialis terciarie
Regule Sancti Francisci ab ani Exactionum et contributionum pro nra et Reipublice
necessitate restituendum et restituendum solvere ad quas ratione domorum suarum

m ḡnbꝰ habitant obligantur ab omnibꝰ ꝙ onerabꝰ (imihbꝰ ꝙdi
Radomien exmendas absolvendas et liberandas dnxmꝰ absolvimꝰ ꝙ
eximimꝰ et liberamꝰ hinc vsq ad tempora vite cuiusliꝫt ꝙrũ monaliu
extrema tenore ꝓsentiũ mediante Quocirca vobꝰ omnibꝰ (apitaneis
vic(apitaneis Exactoribꝰ ꝓconsulibꝰ et (onsulibꝰ Radomien modernis
et alijs pro tempore existibꝰ iniungendamꝰ habere volen ꝙatinus ꝓcipiatis
monachꝰ in ꝓdi libertat per nos eis ḡtiose et propter deꝰ concessa
conservetis et conservari faciatis alr non forsitꝫ ꝓ ira mea hanc
ḡnbꝰ vr et subappensu vr Datũ in Conventu ḡnali Radomien
feria sexta mensa ortauas (orporis xpi anno dni mlesimo ḡngentesimo

Libertas Leopolien

In nomine domini amen Ad ꝑpetuam rei memoriã Regia dignitas et om
principatuũ auctoritas tanqm vniuersoꝝ subditoꝝ debitrix et patrona mlto
ꝑmodis occurrere solet cum id quod pro meliori subditoꝝ suoꝝ statu
ꝑspicuo conducit ne idipsum cum tempore ꝑcidat Litterarũ sigillorũ testiũ
q̃ munimine roborat stabilimat ꝓmode Nos Alexander dei gra Rex Polonie ꝛc
Cognoscimꝰ ꝛc Quia attenta fidem et ꝑmodi diligentie operam quam fidelis
Civis nr̃i Leopolien ad ꝓsequendã et munienda (ivitatem Leopolim ꝓteritis
temporibus et de ꝓsenti fideliter obtulit Iam ꝓspexisse illam ꝓsatis accedentibꝰ ꝓpu:
gnaculis et alijs defendiculis vtilibꝰ ꝛamine Quare sicut eos et Rempublicam
constat optime meruisse ita (onvenit et est vt de Republica consolationis remedia
reportent per que ad portus ꝓsperitatis ꝓtinus optatum q̃ citius securi nauigare
fluctibꝰ attendant et tranquillitatem anhelant mlto ꝛ̃ius Ideo quoniam et (ivitas
istius nostra hac tempestate qua et Castella et (ivitates per paganos sunt demolita
ruinã ad eam necessitatis tempore confugientiũ conseruatrix et tutela est omnis
Quapropter volen eosdem Cives Leopolien consolatos reddere et ad illius (ivitatis for:
tificationem augendam ꝓmptiores efficere omnes et singulos Cives et mercatores ar
morũ Libertatis eiusdem ꝓsentes et futuros de speciali ꝓrogatiua gratie me
de consensu q̃ expresso Primo ad ꝓsentis ꝓcesus ꝓlatoꝝ et Baronũ Regni nr̃i
(onsiliatoꝝ in hac (onventione congregatoꝝ pro eis factas in solutione Theloneoꝝ
Navigiorum pontaliũ et aggeraliũ nostroꝝ Regaliũ vbiq in Regno meo in ꝓdi(ta
tate Leopolien ꝓmissa et tam in Terris (ivitatibus Opidis et locis ꝓbrijs
Regni mei famatis Civibus et mercatoribus Regni mei (ivitatis mee (racouien
ac eidem (ivitati (racouien adequamus in omni per ꝓsentes decernimꝰ q̃ ipsi Cives
mercatores (ivitatis ꝓdi Leopolien et mole eius dem̃ets temporibus perpetuo
Immunes sint liberi Libera q̃ esse debeant ab omni Theloneoꝝ navigiorum
aggeralium pontaliũ solutionibꝰ ꝓmittimus nos eos a (ivitatem predictam Leopolien
et solutionibꝰ eorũ Liberamus et absolvimus ꝓsentibus vt ipsa (ivitas (racouien
et mole eius per olim antecessores meos ac nostros ab eisdem solutionibꝰ
Liberata et soluta Quam adequatam et libertatem nostram decernimus ꝓsentiũ

Alexander dogra

Alexander dei gra Rex Polonie et Magnifico Jacobo de Schidlowiec Regni
mi Thesaurario et Capitaneo Lanciciensi Jn absencia eius dem Capitanei Lanciciensis
dicto Magnifico primitus nobis dilecto postquam olim Borscha misericordie
et iuncticie viarum Regni mei Crassauie captionem nomine et operatorie in
domo eius una cum Expresto et hiis quos ipse Borscha de pecunia ammoppere
adiuncte Cracouie eligere quos receptum de pecunia ammoppere viri Nicolai
Nicolai Gelenczinski, Jahannis Wer Kerbarzdi fre Georgij Lisnar Nicolai
Cenczke et aliorum Victorum pre dictum olim Borscha illum depredatorum qui
de Lublinensibus reddam Nudum asserabant esse prout hodie ipsi coram nobis
eque accerbum hic personaliter coram nobis Consistuli exponebant Justicia sibi ea
in re ministrari supplicant Nos itaq; cum Consiliariis nostris coram nobis
habita desuper deliberacione deceruimus et precepimus solucionem eius dampnorum
ipsis mercatoribus depredatis per ipsum Borscha illatorum de bonis ipsius Borscha
in Regno nro consistentibus fore impendenda Quapropter. Vt tue Committimus mandamus firmiter
enim precipiendo quatenus Cum primum vigore presencium requisita fuerit se in bona dicti olim Borscha in terra
et Capitaneatu Lanciciensi Vte tua consistencia auctoritate nra deuenerit Et si pre-
dicti Borscha Legittimi successores predicta bona vigore iustum valorem
pecuniis quibus eiusmodi dampna dissolvantur redimere noluerint Extunc quibus-
cumq; aliis debitis et melius Regni nri fidelibus bonis ipsis solutis dampna predicta
hiis mercatoribus de quibus Consules Posnanien Exemplificatorias tuas suis sigillis Con-
sulatus obsignatis testimonium vigore Commissionis nre ea in re impensarum ad illos date
prehibuerint. Vte tua dissolvat instricia et celeritate mediante alter quin non faciat pro gra
nra harum vre fiat est serenipressum testimonium Datum in Sowczinicze
gnali Radomien feria sexta infra octauas Corporis xpi Anno dni millesimo
quingentesimoquinto Regni nri Anno quinto

Crassus

Nota quod in eo loco dat proxime supra scripte datum est
priuilegium Simonis Samuelis Swirczowski Cantoris suy adnotandum quia Cras-
sus villa descriptus habetur sed in impressis seu casu quodam non inue-
niebatur tamen postquam reperiendi est aliud hic non continue, regestha-
tum est in originali in alio regestro simili duo Cancellarii post hunc
sequentis in loco inter has paulo plus quam post annotata data
priuilegium emanatas, ebitq; quo ratione mi necessit nisi

Alexander dei gra rex

Kazimirez

Significamus tenore presencium quibus expedit universis quod cum nos ad mandatum sanctissimi in Christo patris domini Nicolai divina providencia sacrosancte Romane ecclesie tituli sancte Crucis in Jerusalem presbiteri cardinalis de Fusco Comitis Tusculani apostolice sedis legati ac nuncii specialis ad partes Cracovienses et Sandomirienses destinati ac ad nos pro quibusdam arduis negotiis regni nostri specialiter missi ac ipsius sedis auctoritate fungentis in regno nostro Polonie ac ducatibus Cracovie Sandomirie et Lancicie ac terra Dobrinensi ad nostram presentiam accessisset ipse nobis et regno nostro ac ducatibus predictis ac terris eisdem ac nobis et regno nostro predictis ac terris eisdem ac nobis et regno nostro predictis ac terris eisdem ac nobis et regno nostro

Dono villarum infrascriptarum Ciuitatis Culmen cum Castris Stargrod et Papow

Culmen

In nomine domini Amen Ad perpetuam rei memoriam Cum inter Reges ea que ex innata pietate deuotione et munificentia sua mentes decorare et personarum ipsorum deo psallentium conedit sub tempore vt perhennia sint litterarum apicibus commendare proinde Nos Alexander dei gracia Rex Polonie ac Dominus Cuyauie attendentes magnam Ecclesiam Culmen per predecessores nostros Duces Polonie Regesque fundatam et honorem eius destructam et per ordinem Prussie Dominum illas occupabat terras et bellorum motibus impie commissam propterquam et cultus diuinus in ipsa Ecclesia diminutus et ordo debitus temporibus futuris seruandus instituti regunt omnia ecclesie et dotacionis priuilegia Ac dilectus in Xpo pater dominus Nicolaus Ep̃us Culmen modernus in conuocationibus proxime preteritis partinlaribus thorunie et Nyasecimbrig terris coram nobis et consiliariis nostris tam Regni quam terrarum Prussie tunc nobiscum existentibus originaliter ostendit ex quibus manifeste liquebat honorem vt prefertur Inceptorum eorundem interpretacionem ac dotacionem illi Ecclesie tunc vtrogatam esse et quia non vltra honorem hmodi et oblacione predecessorum nostrorum ad nostram pertinet memoriam Regiam Itaq zelo mere commiseracionis moti eadem habent mopie et ecclesiarum ipsius dominum Ep̃i Cuius in nos et Rempublicam Regni nra fides et merita id vtique exposcunt ut nonnullis personam quam eciam ipsam suam munificentia nra adhuc magis in qua sua ecclesia ob temporalium demolitorum destructionem quam honorem cultus diuini esse hactenus esset nisi nostris accessionibus nostris quam dotacionibus ad reinstituendum eiusdem cultum diuinum augeatur vnde ex vtrorumque et liberalitate Regiis nostris prouidentis vt ipse dominus Ep̃us et sui successores Ecclesia quam predicta sua sub felicis nostri Regimine vberiorem assequatur tenditionem cultus quoq diuinus et eius officia in eadem Ecclesia more aliarum Regni nri Ecclesiarum Cathedralium integre peragantur et nitidius clerus officiis in ea complendis deputatus et in eius Diocesi existens pro salutifera statu conseruacione et successibus nostris successorum nostrorum et Reipublice Regni nri felicibus ac prosperis prosperitate salute mei predecessorum et successorum nostrorum altissimi clemencia attente et singulariter orent Eius domino Nicolao Ep̃o et suis successoribus Eius bona nostra Regalia Ciuitatem Culmen cum castris et districtibus Stargrod et papow villis quam ad ea ex antiquo pertinentibus in Terris nostris prussie sitt de munificencia Largitate quam Regiis nris ac consensu Nunciorum prelatorum et baronum Regni nri hic nobiscum existentium duximus dandum donandum et Largiendum damus quam donamus et Largimur gratiosa tenore presencium mediante mera perpetuum veramque alique honorum predictorum bona sunt possessionibus nemultis per olim predecessores nostros in certis permanentibus tempore olim guerrarum bellorum quam prussie oppugnatorum atque nisi captis Itaq ipse dominus Ep̃us et successores sui hmodi bona preteritis permissis redimere et liberare debebit per ipsum dominum Nicolaum Ep̃um et suos successores ipsa bona Ciuitatem Culmen cum castris Stargrod et papow ac eorum districtibus villis predijs emptis aliis domibus hominibus agris pratis campis

cersibus cedditibus et obvencionibus vniuersis quesumq; nomĩ vocatis silvis aqis
nemoribus rubetis paludibus fluviis flumĩnibus lacubus stagnis piscinis pisca-
toriis ripis litoribus domibus agrarum decursibus molendinis et eorũ emolu-
mentis mellc et mellifluis ac omnibus vsibus. humano ingenio inventis ac inveni
endis et generaliter cum omĩ Jure domino et proprietate michil illum meis domini
et progenitoris nobis et successoribus meis reservam ita longe late et libere ut
prius ex antiquo apud boĵos fuit distinctis in granicebus et limitata tenuta
habeo retinenda et possidenda nostro q et successorũ nostrorũ consensu accedente
lauda donari et cõmutanda et in suos successores q suosq; usus beneplacitos prout
sibi et Ecclesie sue vtilius expedire videbitur convertendi vt autẽ ipse dñus Episcop
et successores sui tanto liberiorem amodiorem q vsum bonorũ predictorũ habere
valeant quanto amplioribus gratiis pacis et libertatis prerogatiuis dotati dotata q
essent Jure de cetꝫ vetusto Liberalitate et munifica regis nostris predicta bona (imitatem
Calmen Castra q Stangrod et papow et villas ad ea pertinentes ab omnibus expedi-
tionibus bellicis in regno meo ex quacumq; causa aut necessitate reipublice instituendis
necnon ab omnibus oneribus et angariis secularibus regni mei Liberauimus libera di-
mittimus et absoluimus et quantum ex nobis est emunitatis et libertatis Ecclesiastice in-
corporamus et per omnia (inus interest incorporanda admittimus tenore presentium
mediante nr̃i crem Jn (isti nr̃i xpi nr̃i Actum in Conventione generali Radomien feria sexta
infra octauas Sacratissimi corporis xpi Anno dom̃ millesimo quingentesimo quinto
regni nri Anno quinto presentibus q nro et q dñi nr̃i xpi patribus dominis Andrea
Roza archiepo Gneznen et primate Bernardino Electo Leopolien Johanne (racovien
Vincencio Wlad Johanne poznanien Linea varmien et quarta premislien et
Vicecancellario regni nri Episcopis Necnon magnificis venerabilibus et generosis spectabilibus
de Jarostaw (astellano (racovien Johanne Sandomirien de Tarnow thesaurio Gne-
zdnen de Ludbrancz (alissien petro ayasskowski de ayasow Langzgien Nicolao de (osz-
Lucz Kaliscen Nicolao de (retschow Jerowladislavien Nicolao de (mogowanki Lublinen
Johanne de Tarnow Russie praedotata de Thezamia Rawen palatinis Johanne Ja-
vand de Krudzow (alissien Johanne de przeramb Wradien Stanislao de (hodecz
Leopolien petro de Nyemyglowij Lawen Johanne de Slupza Sandecen Jacobo de
Gzieckuka Lanczicen quartino Skolimiczki de Kosmin Zawichostien Andrea de
opathow (rusciwicien et paulo de (horzza polonicen (astellanis Johanne de
Lasscko Electo Gnezden et regni nri (amellario Jacobo de Schidlowiecz Thezaurario
regni emsdẽ Alberto Gorski Scolastico Wladislavien Nicolao Karthnitzki (ustode plocen
Secretariis nostris Johanne Zaremba de (alisnowa (apellano quarto Nadworskolomi genera-
Nicolao et Stanislao Lanczkorensibus de Kozegnie et aliis quamplurimis (onsiliariis
et (uriis meis tunc ibidem ad premissa fidedignis viris et fidelibus dilectis Nuncijs
per manus emsdẽ venerabilis Johannis de Lasscko Electi Gnezden et regni nri (ancellarii
Nuncie nobis dilecti

Aggerale in Offrudowize Anne de Kibel

In nomine dom̃ amen Ad perpetuam rei memoriam alta Regum auctoritas
ea que sub tempore pro subditorum suorum comodo mendis perpetuo duraturis
statuunt aptabis et festinis annotacionibus prehemunire roborare prouide Nos Alex
ander dicta Rex poloniae et dignissimis et Quemodo nobilis quondam
fidedignorum relatibus mihi innotuit pallatinus ipsius et in bornel hereditarie Nobilis
vir dominus de Kibel relicte olim Nobilis Johannis Swarczbarczy de Offrudowize
dicta vxor operudowize et ibidem dicte Anne in bona nigenatorib et
dicta via Strata
volens dissentias illi prouidere dampnaq dicte Anne mihi ut dicitur subtracta
et aggeres restituere emendo reparare vbi corruperint non sine simptu et impensis ma
gnis ibidem et via ipsa per aggeres restauranda reparanda et non semel sumptuosa
dicendum et spath ipsa et diligenciate Regis terre ac de consilio consiliatorum
eorundem aggerale in loco illi dicte Anne dispositi quemadmodum hactenus dampnum
dandum et inferendum instituendum, damnis ipsis dominis et nostrorum predictorum
dampnum et statuimus ipsa Anna et cum heredibus suis vnam perpetuam
pro eum transeuntem rotrodistate reformare debitum et aggeres restituere et
reparare debeamus Harum cum reformacionis et reparacionis dictum et statutis
aggerale a quoquo quatuor pro tres denariis ab equo vacco porcis et porcis
pro duos denariis pro vnius et singulis mercatoribus vectoris Negociatoribus et
mimstris stabi bonum deferentibus subtilibus ac rerum rebus rerum denariis
emptis ibidem in operudowize ipsi Anne et sub quoquo dando et soluendo
dari ibidem debeant et sub quoquo pena et solucionis aggerale predictum
in villa operudowize ibidem solendum deputata modum supra scripta deputandum
tollendi percipiendi et indebite sub et quorum quoquo bis plenius exprimendi
inde et distribuendi ita bonis exactum aggerale in regno meo signi
sibi mediantibus. et que omnia premissa durarum perpetuo duraturos
Teneat primum mihi et eius ac Testimonium et abbatem conventum gradi
Radomensis et abbo inter ceteros corporis mei quoquo ipso
pendens ibidem sigillo et decreto ut prefertur sub testibus

Telonew in Sczebeszschin

In nomine domini amen Ad perpetuam rei memoriam auctoritas principis pontifex
suis concedit fidelibus sub tempore perpetuo duraturis id vt memorabile sit perpetuo
tractum apicibus prehemunire conseruerit proinde Nos Alexander dicta Rex poloniae
significamus tam Quemodo dum expediret nobis magnificus Johannes de Tarnow
palatinus Cracouie generalis Quia Licet priuilegium per dominos olim polonie Reges pede
cessores nostros super Theoloneum in opido vestro Sczebeszschin concessum habuerit eius
dem vigore Licet mercatores vectores et emptores dicti oppidi hominis negociatores per viam de
Strata publica de Gintarby et opidis Gamber Sydagew Steyn Narew Drohobycz Li
pagew super opidum Sczebeszschin predictum cum bona sua et merces alias vectus
Lipsthin Casimirschaw Thymobin et Kazimyrz recta pergentes a quolibet bove vim grossi
et curru mercibus onerato duos grossos a curru vero sales de Drohobycz exeuntes solui
solucre consueuerint Tamen quia annis preteritis Tartari et tartarum
regem nostrum Cracouiam priuilegium sunt eius opidi Sczebeszschin mercatum
Licet propterea non fuerant nec vt nouum sibi priuilegium super huiusmodi Theo
neum denuo emendicare dignaremur Sed Nos vobis palatino emptis annuentes de consilio
consiliatorum nostrorum presens nostrum priuilegium super huiusmodi Theoloneum Johan
nedicto et successoribus suis Sacri eius solidemus modo narrato nobis damnum
ne eorum damnis et tenore presentium statuentes et decernentes illud Theoloneum per Vniuersos

et Gregorios mercatores et omnes alios status hominũ mercature mendem cum rebus venalibus de Civitatibus et opidis predictis super opidum Skrzebeschin emptis in corpore opidi secundum antiquam consuetudinem solvendum damus et remittimus predicto Johanni de Tarnow palatino et eius Locumtenentibus presentibus et futuris Terram et ammodiam potestatem in corpore opidi Skrzebeschin modo suprascripto exigendum tollendum percipiendum et in suos successores et suorum usus beneplacitos convertendum tenore presentium mediante in cuius rei testimonium Sigilli nostri est fecimus appensum testimonio Literarum Actum in Convencion generali Radomien Sabbato infra octavas Corporis xpi Anno eiusdem millesimo quingentesimo quinto in presentibus Regie et nre dis ut precamur supra scriptis

Castellanatus Zawichostien[sis] vacat

Alexander dei gra Rex polonie etc Significamus etc Quia Generosus Martinus Skotschmitzki de Bogucia Castellanus Zawichostien exhibita coram nobis certa sua petitione per nos ei sub annullari sigillo concessa petiit illam sub minimo sigilli nostri nostri Cuius sequitur tenor Alexander dei gra Rex polonie etc Significamus etc Quia attentis fidelibus seruitiis virtutibus ac ad ea beneficencias industria Generosi Martini de Skotschmitzki Indies Sandomirien et Cracovien Castri nostri Zawichostien fidelis dilecti sibi de speciali gracia nra ad Castellaniam Zawichostien vacantem per mortem Generosi olim Spitzkonis de Ossyecschin emtis Castellanie vltimi possessoris dandum et conferendum duximus damus et conferimus presentibus sub conditionibus inferius scriptis hec videlicet quemadmodum ab expedicione bellica racione Cracovien predicti exemptus existit nos quoq; cum in eius prerogatiuis gras Cracovien nobis habent conservare determinamus ab expedicione bellica Liberum esse Insuper volumus et determinamus ex si Castellani Zawichostien pro tempore existen vel ex consuetudine vel ex statuto ad bellum eundo administracionem seu officium aliquod gerere aut consueuerint aut debent illam et illud ipse Martinus Skotschmitzki per alium esse idoneum in expedicione bellica administrabit ad quod ei consentimus pariter Quas quidem determinamus esse validas eas quoq; tenere volumus et ab omnibus quorum interest interesse poterit quomodolibet inviolabiliter observandas usq; ad vltimum vite tempora ipsius Martini quem eundem in possessione Cracovien Castellanie perducta quidem eum non resignauerit conseruamus mandamus omnibus suis Dignitariis et officiatis nostris vt tum pro Castellano Zawichostien habeant et de omnibus redditibus proventibus et emolumentis ad Castellaniam suam spectantibus ac de Lra eius conuencionali responsum dare non ausint pro quod nobis datum Varsauie feria sexta ipso die Sancti Gothardi Anno domini millesimo quingentesimo quinto tercio Regni nri Anno Sigillo Authentico Regio nam propria sit Hos vero tantos Literarum gratiarum emtis Annuimus et approbamus Insuper supra scripta Literam eius de Sigillo antiquo sub nostri Regni nri sigillo similiter appensum transcribendum illam quoq; innouamus et approbamus Decernentes illa presentes presentibus et futuris tenore presentium mediante Datum ut in Conuencionali generali Radomien Sabbato infra octavas Corporis xpi Anno eiusdem millesimo quingentesimo quinto Regni nri Anno quinto

Tribun in Camijenka

Duolauri in bonis Podgorne Cazwowo

In nomine dñi Amen Ad perpetuã rei memoriam Nr
actus hanc qñ sub hac forma fieri et numerio labenti
carnorum ne malorum aperibus et testiũ fidedignã
annotacionẽ plenius prouida mos obtinuit
Quod Rex polonie Nobilem Johannem de Cazwowo nostrum
fidelem attendens fidelia sibi
nobilis Johannes de Cazwowo nostri nũcii sibi de
duos laneos agri alb bortum pos
olim Mathiam patschowski nuncupatos
podgorne Cazwowo in terra plocensi sita ad
legem Culmensem locandi, dandi et donandi liberam
dominii et dominium perpetua et irrevocabili donacione
in perpetuum. Donacionis quam bortum per eosdem

et nos heredes successores seu tenutarios quos
presentes pro se et antiquos in suis rebus et gravi
ribus ipa sede confirmat et omni jure domino et
proprietate tuetur. habeat possideat defendat et
quamq alienandi commutandi vendendi et in nos
successores suos seu quoscunq transferendi et
vero premissa omnia et singula in hoc instrumento
contenta mihi Mandato meo per eadem solemnis. suffitien Notarie in qua posit
bimbus peruptis et distributis Remanserunt sibi debitores simul trium millium
Septingentorum triginta et sex florenorum Hungaricalium de quagenis summa ipm
assumens Tandem sibi in bonis meis regalibus viz ut et super Castro oppido
et Capitaneatu Schorhazoven tenute sue de Consensu Dominorum prelatorum
Baronum Consiliariorum regni mei. qui nobiscum existentium instribimus et assi:
gnamus pluribus per ipsum petentem ac suos successores dicta bona iuxta conti.
nentiam et effectum literarum nostrarum Originalium desuper datarum. tenendi habendi
utifruendi et possidendi tam diu quousq sibi aut successoribus suis dicta summa
ma trium millium Septingentorum triginta et sex florenorum bonarum aliis summis
permixtam illius nostre et legittime instructis per nos aut successores nostros fuerit
plene exoluta Quo facto possessio illorum bonorum ad nos aut successores
nostros redibit plene sine turbatis nostris salvis remanentibus Harum quibus
Sigillum nrm pendens est appensum dat in Comaromien quali Feadomien festa
gria ipsa octavas Corpus xpi Anno dom Millesimo quingentesimo quinto
regni vero nri quarto

Vsp V.

Confirmacio priuilegij infrascripti de Balmski Castellano Rippmen data

Castellanatus infrascripti Schorhazoven.

Alexander dei gra et Sigismundus eadem Regnorum facta cum Ebrensi per
tes Schafranecz de Pirskovaskala Castellanum Feadomien Horhazoven
et quondam Varienthinum Capitaneum supra Dominos et singulis eorum
proventibus ad Castrum Horhazoven pertinentibus per ipsum a die suscepte
posse ad diem resignationis eiusdem preceptis ac edificiis aliis quibuscunq literas
quittan nras Mandato nro per eadem solemnis. suffitien Notarie in qua posit
bimbus peruptis et distributis Remanserunt sibi debitores simul trium millium
Septingentorum triginta et sex florenorum Hungaricalium de quagenis summa ipm
assumens Tandem sibi in bonis meis regalibus viz ut et super Castro oppido
et Capitaneatu Schorhazoven tenute sue de Consensu Dominorum prelatorum
Baronum Consiliariorum regni mei. qui nobiscum existentium instribimus et assi:
gnamus pluribus per ipsum petentem ac suos successores dicta bona iuxta conti.
nentiam et effectum literarum nostrarum Originalium desuper datarum. tenendi habendi
utifruendi et possidendi tam diu quousq sibi aut successoribus suis dicta summa
ma trium millium Septingentorum triginta et sex florenorum bonarum aliis summis
permixtam illius nostre et legittime instructis per nos aut successores nostros fuerit
plene exoluta Quo facto possessio illorum bonorum ad nos aut successores
nostros redibit plene sine turbatis nostris salvis remanentibus Harum quibus
Sigillum nrm pendens est appensum dat in Comaromien quali Feadomien festa
gria ipsa octavas Corpus xpi Anno dom Millesimo quingentesimo quinto
regni vero nri quarto

Radozmino Sudragi Balino

In nomine domini amen. Ad perpetuam rei memoriam. Regie honestas et cum
principalis auctoritas. tanquam vniuersorum sibi subiectorum dominus cum patrona non
solum remedia transferit negociis et ordinacionibus nouis verumetiam veteribus casu qui-
cumq; labentibus siue infectis nouetis aut in nullum reductis restauracionis patrocinia
prestare. Ea ad posterorum deducendo memoriam suis sigillis et testibus fidedignis robo-
rare debuit. Proinde nos Alexander dei gra vt significamus vt una pars
nomine generosi Ade Balzinski de Sokolowsko castellani Lipnen fidelis nostri dilecti vt
sibi priuilegium infrascriptum confirmari roborare ratificare et approbare dignaremur
cuius tenor sequitur In nomine domini amen. Quod principi decuit auctoritas ratum
atq; stabile debet perpetuo permanere Proinde Nos Kazimirus dei gra Dux Stetini
nen Dobrznen pomeranie Kuyaster Slavie cassubie Terrarum ac princeps Kuyavie
consideratis dignis ac fidelibus seruitiis que nobis nobilis vir Jwo Seneschalcus siue
marschalcus noster Heres de Kadomino multipliciter exhibuit et adhuc exhibere poterit in-
dante domino infuturum horum seruitiorum intuitu Ex nunc volumus ipsum infrascriptas vi-
lam Kadomino Sudragii Balzino in Terra Dobrznen situatas secundum quod sunt in suis
circumferencijs distincte seu earum Limitate absolutum et eximimus tenore presentium
Coulectos Knethones molendinatores Taberinatores et quoslibet medias predictarum villarum
vzt Kadomino Sudragii Balzino ab omnibus nostris solutionibus Exactionibus et petitio-
bus quibuslibet collectis contributionibus castrorum nostrorum angariis et preangariis
nullis Venuersis quibuscumq; nominibus vocatibus minime pateat. precepto liberatum
vt actus nostra hac absolutio nec non Libertatis robur obtineat perpetue firmitatis pre-
uilegium per Johannem Camerarium nostrum Kuyaster scribi et eidem domino fecimus
dari mandauimus nostri sigilli munimine roborato Actum et Datum in Lipno anno dni
Ramispalmarum sub anno domini millesimo trecentesimo septuagesimo quinto presentibus 1375
Andrea Dobrznen petro Lipnen castellano Jamissio pincerna Nicolao Lapicida Dobrznen
Alberto subpincerna floriano de Conowa capitaneo Dobrznen et aliis multis fide-
dignis Nos itaq; habentes ratum seruitorum dicti ade balzinski per ipsum domi-
nissimo genitori nro et post mortem eius tam patrone qui nobis existit
presens fideliter transtulerit et a dni exhibitori petitionibus eius meritis pensatum
premissorum cum prerogatiuis et Libertatibus quibus ipse Adam scatet gaudere
et in earum possessionis esse dinoscit confirmat in omnibus eius priuilegiis articulis clausulis
et condicionibus confirmamus roborando ratificamus et approbamus tenore presentium
mediante decernendo horum priuilegium robur firmitatis perpetue obtinere Cu-
ius rei testimonium etc. Qui subscripsit etc Actum in Conuentu Generali Kal-
mien feria qrta in vigilia sanctissimi corporis xpi anno eiusdem [illegible]
quinto Datum a K. dict vt proxime supra [illegible]

Ewa de Rithwiam̃ promittit indempnes reddē
pro Cauton pstita. Jo. Zaramba. et Martinū Scotnicky
& Adam filio suo

Vsp. Alexander &c Sygnifranꝯ &c & quia dnus Frater Joannes
Zaramba. de Calmonte. Capit Maioris polonie gnalis. et Martinus
Scotnicky de Bogueria Castellanus Zawichostien fideles mei dilti & grati
Adam de Corostwanki filio Magnifici Nicolai de Corostwanki
pleni lublinen. et Ewa de Rithwiam̃. Coniugum. p ipe Adam ad
inscriptiones. priuilegia. et obligationes. quascūq habebat sup bona nra
Brzesnicza. et scheidlow. Hinc ad tocius annoꝝ decursum. dicti
paltinus sb vadio decem Millenum florenos dare et reflectere debet
Sic ipa Ewa pfatos. Joannem et Martinum & Cautores ipa & dictū
Adam pstito indempnes reddendi: promisit. et se suosq successores
inscripsit. promittit pr. et inscribit pntibz. qua cessante tidemsoꝝ
decem pdicta cum dampnis et vadij indempnes reddet. Hanc quibus
ad dnm Cōmentum Radomien gnale fer vj pō ortus Corporis xi
Anno dom̃ M. Millesimo quingentesimo quinto

Tertia

Alexander &c Sygnifranꝯ &c Quo constitutus cora nobis Nobis
pretus Herr in plezka dankowa habens pubertatis et discretionis
annos suo et fratꝝ suoꝝ germanoꝝ Junioꝝ videl Jacobi et Alberti
nomine habens ferum Dnos Johannem Rozdrazewskij patrem et pcha
de opalenyenza Castellanū Landen arronatum suas non compulsus
non coactus neq; alicuo errore dcmo sedulus quidem sanus mēte
et corpore exist̃s vsus suo et amicoꝝ Consilio Tutelam ann bonoꝝ
suoꝝ et fratꝝ germanoꝝ Junioꝝ Jacobi et Alberti quecūq habet vna
cum eisdē fribus in terra Lanen et dobrzinen omiꝫ et singulos Immobilium
et mobilium Venl Alberto Borskij Scolastico Vladislauien Secretario mo
et Arronitu suo germano remisit. et cora nobis tute et ranubiliter cum
dictis patrus et arronitis supta terre constitutionis recepisse et tenere
grauit. p ipm Venl Albertum pfatum Secretarium teneri habere
Regendum Gubernan dcfendendi protegendi. et in vsus pfatoꝝ nepotū
eorundem vsq ad annos discretionis et pubertatis eorund pdictis dnis
Nobilibus Jacobo et Alberto nepotibus annos pubertatis et discretionis attigerint
Extūc pfatus Albertus Borski Secretarius bona tam mobilia & immobilia
in manus dictoꝝ suoꝝ nepotū fratꝝ germanoꝝ dimittere debebit et tenebit
Data aliquibus tutele sue cora nobis pfatis zatal gratalis amplis et ornatis
Cathedralis gratiosus approbans et confirmat. Hanc &c appensū &c
Datū in Commento gnali Radomien feria tercia infra octa Corporis
Christi Anno dm 1507

Consensus exemendi ortu in pozna ma Generoso Johannis Zaramba Capitaneo maioris Polonie de mamby Pauli Valkner

Alexander dei gra Rex Polonie &c Significamus &c Quod ortus Pomeranie et vinee in antevebio pozna[mi]en[si] in me civili consistent habeu respectum ad servicia Generosi Johannis Zaramba de Calis nowa Capitanei maioris Polonie generalis sibi ortum cum pisina in co sita mixta piscinam Castren et molendinu Torquatis de mamby fumosi Pauli Valkner civis pozna[mi]en[sis] et aliorum ad ipm ortu[m] intercessi habentium emendi consensimus et admisimus consentimus q[ue] et admittim[us] pariter per ipm Johannem et ipius legittimos successores ortu[m] et piscinam predictos mixta vim terrarum et effectu resignatos in me civili faciem teneu habendi et possidendi Quemadmodu Comitatus Vendendi et in vsus suos voluerint[us] presentibus sibi et suis successoribus legittimis melius et utilius videbitur propterea hanc &c datum in Convencion[e] gnali Radomien[si] feria quinta in octava Corporis xpi Anno eiusdem millesimo quingentesimo quinto Regni nri Anno octavo

Alexander &c Significamus &c Quod attenden[tes] servicia et benemerita Generosi

Borgazoni

Alexander &c Significamus &c Quod facta cum Egregio Petro Ochoza Franczez de Przesskowa Ekala Castellano Lastovien[si] et Radomien[si] Ochozagowich et gdam Mazurinburgery Capto suo vnius et singulis eisdem et pr[a]esentibus ad Castr[um] Mazurinburgen[se] pertinentibus per ipm a dec[ess]oribus vestr[is] ad dictu[m] Castr[um] Mazurinburgen[se] pertinentibus quibusdam Capitulis ac edificijs Muro circuit[u] Vicinor[um] quittancijs necn de mutuato vtq[ue] pec[un]ie cu[m] solute sufficienti ratione in qua pro[pter] eisdem pro[pter] et desolatione remanentium sibi debitorib[us] ejusdem octogentorum florenor[um] hungaricalium monete et grossi in Regno currentis et quadringentorum florenor[um] vngarie grossi monete eiusdem quadraginta octo sol[idos] currentis in quibus expectando de qua quidem summa ipm assignantibus eisdem sibi in Castro Mazurinburgen[si] Capitaneu[m] et Capitaneos Ochoz tenute sue de ejusdem vinitoz Slatoren. Varonis et Constantinoz Regni nri Hungarie existentes vniuersitatem et assignat[ionem] predictis per ipm Petrum ac suos successores dicta bona mixta quemadmodu et effectu quarum vigore originalium desup[er] datarum tenoribus habendis vtendis et possidendis tandiu quousq[ue] sibi aut successoribus suis dicta

ſumma trium millium octingentorum flor. hungaricalium et quadringentarum viginti quinque marcarum una cum aliis ſummis pecuniarum illuc usque et hoc tempore ſcripte per nos aut successores nros fuerit plene et cumulate quo facto possit illorum bonorum ad nos aut successores nros redibit plene iure hereditario nro aliis rebutis hac ac debita in contrarium quibuscunque non obstantibus. Datum in vigilia corporis xpi anno dom 1407 regni nri anno octo

Consensus exemendi villã Soleg Nicolai de Brzeznie de mambus Johannis Cramarz

Anno dom millesimo quadringentesimo septimo feria quinta in vigilia corporis xpi datus est consensus Generoso Nicolao de Brzeznie Tenutario Lanczkoronensi exemendi villam Soleg in districtu Drohobyczen et terram premisticen sittam de mamby Johannis Cramarz et Barbare filii olim Stanczk et Jamissii olim opidanorum Drohobyczen mixta forma Camerarie consuetudinis

Consensus eid exemendi villã Iſkdebnik de mambus Rutharowſki

Anno quo proxime supra et die eod datus est consensus eid Generoso Nicolao de Brzeznie Tenutario Lanczkoronensi exemendi villa Iſkdebnik in districtu Drohobyczen et terra premisticen sittam de mambus Nobilibus Rutharowski et eius consortibus et Romanowski similiter et eius consortibus de mamby Consanguineorum et successorum Jamiſchczk Malyczkowski mixta forma Camerarie consuetudinis

Consensus exemendi villa Knijehynicze de mamby dambrowski Andree Stadnicki

Anno et die quibus proxime supra datus est consensus Generoso Andree Stadnicki de Cmigrod exemendi villam Regia Knijehynicze in terra districtu prenisticen sittam de mamby Nobilis Petri dambrowski mixta forma consuetudinis

Libertacio a bello (urien Illustris
simi principis domini Sigismundi Ducis
Oppavie

Alexander dei gra &c

Significamus tenore &c Quia devota Illustrissimi principis domini
Sigismundi Oppavie et nuncupatum Glogovie Ducis ac superioris et
inferioris Slezie Capitanei generalis Germani nostri carissimi Generosum
Raphaelem Liszczyński Illustrationis sue secretarium de certa scientia
et gracia regis nostri de consensu quorundam Consiliariorum nostrorum abomi
expedicione bellica tam generali quam particulari exquacunque causa in
regno meo decreta et decernenda ad quam de omnibus bonis suis mercedem
Regni mei Terrigenarum obligatur absolvendo et liberandi duximus
absolvimus quitamus et Libertamus pariter tamen quandiu id Raphael Liszczyński
memoratus domino duci bellica impendendo in Curia Illustrationis sue personaliter perseveraverit Quocirca vniuersos et singulos
dignitarios et officiales regni nostri quorum interest aliasque omnes
habere volumus vt prefatum Raphaelem Liszczyński in presentata libertate
nostra tueri expedicionibus bellicis conservetis et conservari faciatis
pro gracia mea scire cupientes Datum in Conventu generali Ba:
dimen feria quarta ante festum Assumpcionis domine proxima anno
eiusdem natiuitatis millesimo quingentesimo octauo Regni nostri Quinto

Libertationes à bello.

Sub cuius forma et verbis date sunt alie literales nobilibus nostris
scriptis eiusdem Illustrissimi principis Curiam et Cubicularios vzt nobilis
Nicolao Ochidlowiczki Nobili Johanni Labancz Nobili Johanni
Pusthothya aygro Coquum suum Illustrationis et Nobili Sebestiano Czarnowski
anno et die quibus proxime supra

Concordia inter Sygmuntum et Stanislaum Ostrorog de Oborniky et Bilecz

Alexander dei gra Sigismundus Rex Rome etc. Pro parte Generosi Stanislai Ostrorog de Chodrwange Tribuni Leopolien exiberunt nobis Littere infrascripte sub sigillis appensis arbitrorum infrascriptorum concordiam et amicabilem compositionem controversie et differencie inter ipsum Stanislaum Ostrorog ab vna et Generosos Amicum de Pamiedzo germanos ex ipsius indiuisos capitaneos Zudagorien ex altera occasione rectarum silvarum inter Owsinia et Bilecz in districtu Drohobicz consistentium Quarum quidem orte facta et mota in se continen sunt quos Petro porrecta erat nobis vt eosdem Literas confirmare et roborare dignaremur quarum sequitur tenor Nos Nicolaus de Dalnenowo palatinus podolie Nicolaus de Camenczyg Castellanus Camenczien necnon capitaneus Cracovien et Campiductor Regni potentis Supremus Johannes de Sirenno Castellanus Cracouien Stanislaus de Kurozwek Thesaurarius Felix de Kalwgin Judex Leopolien Nicolaus Langkorenski de Brzezie Arbitri et arbitratores amicabiles et compositores per partes nostras descriptas in arbitros viros tamen per vtros Sponte electi deputati nominati et ad diffinienda vtrum controversia causam Litis pendentia inter partes nostras descriptas Literis Sigismundus tenore presentium quibus expedit vniuersis Quomodo orta materia questionis et controversie inter Generosos Antonium de Pamiecwo et fratres ipsius germanos indiuisos capitaneos Zidaczowien et Stregen ex vna et Stanislao Ostrorog de Chodrwange Tribuno Leopolien partibus ex altera propter et occasione vsus quarumdam Silvarum inter Villam Owsinia et Bilecz in districtu Drohobiczen sitarum tenute et possessionis predicti Ostrorog Tribuni Leopolien ita vigt et predicti Antonii vna cum fratribus suis indiuisis pretendebat se aliquid Juris habere ad vsum predictarum silvarum tam in extendendis roboribus et lignis quam in tollendis et percipiendis mensuramibus ipsarum et causa quarum tam tempore quo idem ipse eram singulis annis et temporibus tam in mensuramibus quam ipse eram predictus et dum predictus Antonius pretendebat se aliquid Juris habere vna cum fratribus suis germanis indiuisis ad vsum predictarum silvarum ratione defendi Juris sui competeret predicto Stanislao Ostrorog in villis predictis Owsinia et Bilecz tempore presentium quadraginta boves et de mensuris vna cum Curribus de villa Hnizdzebro venire sibi competeret vnguenti orte et termino Stregen mensure Vermigria prefatus Stanislaus Ostrorog pro villa sibi inuicta in sua tenuta et possessione ad plures et multas cum predicto Antonio et suis fratribus coram diuersis Judicibus pervenit et devenit questionis et controversias tam pro tempus inste poterit tam extra pro violento et iniusto vsu silvarum tenute sui volens vtraque iustum parem Litibus finem imponere Supplex et impensis petiuit de eorum spontanea et libera voluntate et per expressum de alto et basso in nostram arbitralem amicabilem inter eos compositionem et sententiam arbitralem deuenire et nostram sententiam arbitralem firmiter obseruare tenere et in omnibus clausulis et punctis nostre sententie arbitrali satisfacere solemniter compromiserunt Nos igitur visis coram petitione requisiti officio Judicum arbitralium et amicabilium compositorum atq; arbitratorum inter prefatas partes

fungentes. et. locum residencie nostre pro Assumenda causa et discordiis inter partes
superius descriptas nobis a predictis partibus Joseph vgt ayagnfi Nicolai
de Camiencz castellani Sandomiren et Capitanei (vac ꝛc in dmo fabri Thuzka
Civis Leopolien assignan tempore et hora nostra residere in presencia vtriusq; partis
ad hoc fuimur consencientes seruatis omnib; de forma iusticie et ordinij arbitralis
seruandis requisitis requirendis notandis pro vtrandis presentatis presentandis auditis
audiendis pensatis pensandis tractatis tractandis et vt omisso et
omissis eis qve ad cognoscendam nostram in causa et inter partes predictas forent
fuissent et fuerunt necessaria (vsq; meritis mercato et Sanctis nostris euangeliis
haben talem inter eos firmam amicabilem compositionem et concordiam atq; nostram arbi
tralem in hunc modum ferimus promulgamus pronunciamus inter eos sententiam
Inprimis dnus Arnstus de Pardubicz ꝛc vnacum fratribus suis germanis indiuisis
occasione metarum ortum et portarum exceptarum in siluis inter villas Ohrnicz et
Brlecz iacentium in districtu drolzobrzezi situatarum Item et possessionis predicti Stanislai
Ayaldzyk silua predicto Stanislao Ayaldzyk in mensa vsuali competit medie
sexagene et amplius pro exceptis rebus per predictum Ayaldzyk impignari nu debe
nec debent Item predictus dominus Arnstus vnacum germanis suis indiuisis qvos hic
pro nominatis et expressis volumus hic debet permittere pacifice vti Stanislaum Ayaldzyk
siluis predictis tenute et possessum vsus hec debet aliquibus volentibus aliqve vsu
sibi in predictis siluis qvomodolibet vendicare nec appropriare seu extorquere tam
nemoribus qvibuscumq; tam cesis in excidendis roboribus sub radio mille marcarum
per Regiam maiestatem inter eos interposito vallato assignato et suc. ast. Leopol. primitus
inscripto et partibus vtrisq; promulgato atq; notificato qvod vadium nos inter predictas
partes nec mortificamus nec mortificari nec cassamus nec partes predictas de predicto
vadio absolvimus aut declinamus sed salua vtrima Et si fuit nob predictum vadium datum
ast. Regie inter partes prefatas positum roborandi confirmandi approbandi ratificandi
vig nostre qz sententia arbitrali promulgamus pronunciamus decernimus et amicabili
compositione componimus predictum vadium partibus prefatis firmiter tenendi et obseruandi
ano vadio nostram primam finalem arbitralem decernimus promulgamus pronunciamus
firmandum partibus qz firmamus et sub predicto vadio partibus firmiter obseruandam
tenen complen in omnibus suis punctis et clausulis prout a nobis est pronunciata et
promulgata decernimus Item omnes discordias vias rancores Letticias
contestationes Litis tendencias Litis ortum rancorum quibuscunq; Iudicibus et Commissariis
Commissariis Legatis delegatis Terrestribus Castrensibus inter partes prefatas qualit cumq;
occasione imminentem prefatarum mortificamus annichilamus cassamus decernimus
arbitralem sententiam et amicabilem inter partes prefatas compositionem et concordiam
prefate partes personaliter et presentaliter stantes audiuimus pronunciamus
et promulgacionem hanc arbitralis in his scriptis temerale et spontaneo animo
suscepimus hasse alte et per expressum de tenendo obseruando firmiter et inuiolabiliter
adimplendum sub predicto pene Regie aytem interposito vadio dicti Leopolij
in Joseph ayagnifici dni Nicolai de Camiencz Castellani Sandomiren et Capitanei
Cracouien necnon Supremi Campidoctoris Regni Polonie facta qvinta in (vacat) mensis
presentis dni Anno Natiuitatis eiusdem millesimo trigentesimo octauo presentibus ibidem Gene
rosis et Nobilibus Johanne Cholowski de Cyenno Georgio dicto Judicio Nagrodzan

de Stankow Georgio & Ursmyrowitze testibz ad premissa et alijs plurib⁹ fidedignis Datum sub sigillo arbitrorum die Anno quibz supra et loco Nec etc⁹ Verumtamen pro parte dicti Waldzynk tanqᵐ nostri amicus consulatui et commodo ipsius Waldzynk tangentia nostre gratie Regie pro parte prefatar⁹ ut premittit est fiatam rata et grata habentes Eas premissatas confirmandas approbandz et roborandas duximus confirmamus approbamus et roboramus quibz decernen⁹ eas Eas in omnibz earum clausulis articulis premissis et condicionibz valere et robur debite firmitatis obtinere volumus et quatenus mediante Juramento quibz etc Datum in Cracouia anno Domini Millesimo quadringentesimo quinquagesimo octauo Regni nostri Anno xxiiio

Szymelow

In Nomine Domini Amen Ad perpetuam rei memoriam Ne actus humani tempora simul cum Successu temporis memoria hominum labantur opere premium est ut gesta aperibus et testimonijs fidedignorum amminiculentur Hinc est quod nos Alexander dei gracia Rex Polonie ad Significandum et Cognoscendum per presentes fidelibus presentis et hijs interesse Magnificum Jacobum de Szydlowiecz Thesaurarium Regni nostri et Capitaneum Lanciciensem fidelem dilectum nobis et rem publicam tangentes fidei sue et Capitanie Lanciciensis sub debita Juramenti et fidelitatis Regie nobis debite Sizimbrowo in Terra et districtu Radomiensibz possessionem ad ordinem debitum locandi et regendi admittendum et admittendum per nostros et quoscz locatores ad Szymbrowo predictum sub Limitibz infrascriptis de certis Polonicis et hystenis talis in sub Threlo quod ad alia Regnicolarum bona sint Tenebuntur et contribuent Tenore presentium mandamus Vltimus Thezaurarius Sandomiriensis Ranuchius quod omnes Jura Polonicalia et Theutonica modestis et rationabilibz quibz per Theutonicos quilibet Judex Scultetus Scabinus aut Regie nostre Majestatis Scultetus et Capitaneus pedum et Sanctionis Thezaurarius et Scribanus et quilibet eorum Jura exigere debuerunt quandocz possunt pro causis tam magnis quam parvis Juris Theutonici videlicet Homicidijs Incendijs et Latrocinijs Adulterijs et Stupris Raptibz et Violentijs aut quibuscunqz alijs excessibz quocunqz et Quibuscz nitatis excessus aut excessus contingat aut reperiri contingat Item quod omnes Judei Sizimbrowo habitantes et habitaturi Tributum annuale Regie Majestati nostre et Capitaneo Lanciciensi pro tempore existentibz ratione Juris Theutonici Sizimbrowo ut Terre et districtui Radomiensibz respectu eiusdem oppidi debito solvere et exigere admittant et admittendum per Judeos

Jan Homize

Vonuzkowze

Alexander de Sygnfrad de Rua constitutus personal[iter] ac[tu] nobis Nobilis
Lazar Radewigk de Vnuzkowsky et Nobil. Rimez nepote suo de eisdem ex hinc
hab[ito] infrascripte ac[tu] predecessoribus per dnum olim Wladislaum regem Polonie patruum
nostrum suu[m] predictu[m] villam Vonuzkowsky dare pertinent alias Przoske ac[tu] ab
agua Lethnawnd inuenaz conferuari et tabsiary quand Sequit tenor Vladislaus
plans dei gra Rex Polonie Lithuanie princeps Supremus Russie Prussie &c dnus
et hres &c Sygnfrad de Rzo ~~[illegible]~~ attendend grate fidelitate obsequior
quibus Nobilis Joannis filii de Lonaczow maiestati nre complacuend[o] auctu
fidelitas studio prestitum[m] potest[i] houd ut[ru]m sed[em] nostr[u]m ad nostr[u]m reperiend
ipsi promptorem reddo ad obsequia nra ac[tu] dominij eidem villa nra
nuncupatam Vonuzkowsky in districtu Lethnzowied penes Sulwam Zahaz
existentem in ac[tu] ~~[illegible]~~ marcis perpetuo ad munit[i]o et muralem Polonicalem
inscriptum dedim[us] donauim[us] VB ac tenore p[rese]ntium donamus et damus perhibem
per ipm Joannem predictum villam Vonuzkowsky tenenda habenda vsufru
endam pacifice et quiete in predicte perpetuis possidendam ad annuu et
singulis Valitatibus fructibus reditibus prouentibus colligendis appendentiis
et obuencionibus vniuersis tandem quousq[ue] sibi aut suis legittimis successoribus
per nos aut successores nros plenarie reddita marca persoluat persolute inte
gralit[er] et ex toto quibus persolute possessio predicte ville ad nos et successo
res nros reuertatur In cuius rei testimoniu[m] et meliorem euidenciam sigillum
nostr[u]m duximus apponendum Dat[um] Cracouie proxima post festu[m] Epiphanie
dom[ini] Anno dom[ini] Millesimo quadringentesimo tercio nobis Nos itaq[ue] petitio
nibus ac Magnifici petri de Szrekozin regni Polonie Vicecancellarii Nos
tras humilibus petitionibus prefatorum Lazar Radewigk et nepotis sui premoti
tas premissas approbamus ratificamus et confirmamus ac approbatis ratificatis
et confirmatis priuilegii dotacionis ville dicte et habitate firmitatem
tate obtinere tenore presencium decernendo ac ipsum Sigillum de dato in Commenda
le videlicet presencium quinto nobis Dominum Incarnacionis Anno dom[ini] Mil
lesimo quingentesimo quinto regni vero nri Anno

Vadij confirmacio ppt
Conf. Smygel et Consules Civit. Pozn.

Alexandra ꝛc Significamus ꝛc Q cum in primaz acta querela coram
nobis mota fuisset, nomine Gotthardi et Johannis puerorz filij olim
Johannis Bodzalek Civis poznanien contra quendam Judeum Jacob
de Curnik et item nomine Johannis Swinygiel Civis contra preconsules
et consules poznanien eorum contradictoriaz instrumb descriptorum
Nos alijs Reipublice negocijs occupati illius cognicionem intendere non
valen eam Commissarijs infrascriptis commisimus audienda et
discernendam qui auditis et densam in scriptis eorum scriptis nobis
tandem quicquid densum per eos erat nuntiarunt per quas quaz
sequitur tenor Johannis dei gra Crac et Johannis eadem Gra Pozn
Ecclesiarum Epi Nernon Johannes Zaremba de Calinowa Capitaneus
Maioris Polonie gradus Judices Commissarij partibus infrascriptis per
Regiam aiestatem Dati et deputati Significamus tenore presencium
dum coram nobis nomine Gotthardi et Johannis puerorz olim
Johannis Bodzalek de poznania contra aduocatum et Scabinos Civit
poznanie querela fieret quatz ipe aduocatus in causa quam
coram eo cum quodam Jacob Judeo de Curnik pro pueris haberet
appellacionis ad aiestatem Regiam et dominum Capitaneum admittere nolebat
Sed sumptus debitum pro quo Judeus ille pueros prefatos molestabat
per pueros soluendi decreuit prout id coram nobis et pro puerorz
obtinuit est eo non attento quod pueri dicti Bodzalek ad bonorum
paternorz haberent nec ideo ad soluendum debiti paternum essent obligati
Statum nostrum ad partibus fieri requirens nomine et auctoritate Regie
deprecamus Vt si pueri prefati coram domino Capitaneo Maioris Polonie
et consulatu poznanien sufficienti testimonio probare poterint quod
ad bonorum paternorum habeant extunc a soluendo debiti Judeo p aduocatum
decreti liberi esse debent et in toto absoluti eo non distante quod
Judeus prefatus decreti illius a aiestate Regia confirmacionem obtinuerit
Et quia pueri prefati Nernon famosus Johannes Swinygiel Civis
poznanien viriles coram aiestate Regia ac nobis conquesti
sunt quatz consules poznanien ipis comminantur pro eo quod
de nostra remedia querent Nos ideo volen ipis pueris ac Johanni
Swinygel prefato securitatis fauore Vadium aiestatis Florenos Hungar
ziatorum inter Johannem Swinygel et prenigros ipius pueros
prefatos extenua et Consules ac seniores communitatis Civitatis
poznanien ex altera partibus ante aiestatis Regie limina imponendi
et imponimus per presentes aiandum Vt subsequi modo non presumat
Consules et vnitas Civitatis poznanie quicquid contra dictos Johannem
Swinygel et suos prenigros violenter agere sed nos et nostros
vtrique nostrum se omnibus et singulis expediatur Appellacionis remedio et quolibet
vtrique faciendo essent vel Johannes Swinygel et prenigros sub dictis
pfate poznanien prohibere ne debent Ju cuius rei et testimonium
sigilla nra presentibus sunt subimpressa actum et datum in Con-
uencione Radomien feria quinta in octaua Corporis Christi anno dni
Millesimo quingentesimo quinto Stare et eorundem consulatuz nostroz decretum
sanctus decernatur primum illud scabinis premissis in omnibus
punctis clausulis declaratis et articulis approbantes ratificamus et

conservemus dicimus approbamus ratificamus et confirmamus partibus
dictum illud et tale robur firmitatis obtinere debere primo mediate
pactum quemadmodum in capitulo pacis super hoc alias confectum
premissa sub dicta esse sub ut illud debite exequatur volumus et
mandamus pro primo vero ipsi securitati pactorum vadium unum pleg
apud florenos hungaricales per nostros commissarios inter partes pactum
interpositum tam inter prenotatos et consules hinc et Johannes Engel
ac primos alium Johannem Lugalt tunc pro tempore predictos domino
interponat et quod libre castri Cracauensis pro tempore existentes in
domibus patrum et in plenum pecuniam per mutuales dirigat
presentis esse ut mutuo primo alterum vicinum et de opidanis
aliquibus assumat sed hinc expectamus inviolabiliter observandum
reddendo illud in pace et nisi fecerint et dicto observante
nos nominibus et patentes has fecimus appensione datum in
Conuentu generali Radomiensi ordinis anno et die prefatis Corporis
Anno Dni

Decretum pro Henr. Koch et Hoffman

Nos Legendez de Sigismundus de Dei constitutus locum nobis famosus
Hermanus Hoffman civis pecuniarum predictus Litis infrascriptis facit eas
per nos confirmari Quod sequid tenor Ambrosius de Gampolo pulsa
tionis Gradicz et capitaneus Maioris polonie gratis et Consulatus Civi
tatis pecuniarum tunc commissarii in causa procuratoris Wilhelmi Kram
et Henrici Koch Civium in Lipsko ex una et nud Hermanum Hoffman
Civem pecuniarum partibus ab altera pactis et conventis pro ex
hiis Maiestatem domini nostri gratiosi deputati Sigismundi Regis
Hungarie quibus recedit Demissis Quid vero nobis Litte
et causa pendente nud partes prefatas inde versa extra Hermanum
presentem esse ad videndum et audiendum apperiri recepta ex
parte Wilhelmi nobis destinato ac simul illud per nos petentes dif
finitum fieri et pronunciari pretergredi Quo audito pro
parte nominati Venerabiles causas dicunt procuramus et continua
ri ad diem hodiernum quo quidem Hermo adhuc pretacti
Henricus Koch nequaquam per se sed nequaquam per suum
procuratorem Nam primo citato ad causam
ad finem missus propria voluntate contumaciter et illicenciatus
recessit Dictus vero Hermanus hoffman dicto termino astitit et
attemptauit se exhibendo suis pari et de diligencia protestatus
est Volens coram nobis causam finiri et se a termino fuge et nisi ac
instancia et impetrauit debito admittendo petens absolui et pacis
adipisci et cetera. Solemni super hoc. Nos vero commissarii pretacti
attendentes ipsius petitionem fore iusta et iuri Norimbergensi ac
Cracouiensi consona dicti Hermanum hoffman a termino et instancia
ac petitum dictum Wilhelmi Kram et Henrici Koch absolui
eosdem solemni imponendo perpetuum silencium et sub
pena sunt impressa Acta pecuniarum feria quinta proxima ante
in vigilia Corporis Christi Anno domini Millesimo quingentesimo Iterum nos

ammendis Jrtrimentibus epūs hoffman tunc nrīe Jrmisertas Tras roborand
et confirmand dnīe Roboramus pt et confirmamus Jnhibus dorū m om
rorū tenor robis hec fiemitus Hard xp Dat in Tomenicone proxīa Sabo
mēd Feria Sexta in crastino octave Corporis xpi Anno dōmi Millesimo
quingentesimo quinto

Rlo venerabili Jacobo de
Lasko de p. Can.

Masovie Ducissa

Alexander dei gra rē Significamus rē Quomodo dom post obitum fratris olim Conradi
Dmīs Mazovie predicta Anna emsq Conradi Dmīs vita finisti Celicha coram nob ma per
Magnificum et Generosos Johannem de Zamoscie palatinū Mazovie Alexand Castellanum
Cracovien et Lancemium Praszmowski Vexilliferū Osthrorodien sīs et alios dignitarios
Ducatus Mazovie nominibus fuisset delata Qualiter Thezaurus per mortem quondam
Conradi clare recolende absq Sucessore et prosenia Consiliariorū Ducatus contrectasset pecuniarias valoris
viginti milia florenorū que Sceptra in Ducatum intulit apud se detineret et nec vellet in
illa in Thezaurū Ducum inferre Tras magnifici Nicolai Radiwilo palatini Vilnen super
viginti milia flor dotis sue apud se absconditas haberet et retineret atq; ad Thezaurū
Ducum restituere nollet Qz q viginti milia florenorū paratam pecuniam in anno
et moneta recepisse et pro se distrahisset ad que proposita Anna Domina dū Respondisset
ducens Hanc eam se innocuā esse Sed premissa omnia cum innocuā sua propria pro pria
mistificatione hmōdi per nos sibi id quod nostrum esset decerni Nos parte vtraq audita
et vigore palatinatus et illius ipsam Recusantibus primo secundo et tercio interrogatis an ducem vram pro premissis
atq aliis dum per eos expositis minime parent et eam Hanc veram esse dicerent pro quibus nostrum vt de:
bemus ministrare volentes parte ipsa adversa post deliberationes aliquantulas respondit
Quia ipa et eorum quilibet dominam Ducem eandem cuiquare p vigore premissorū omnium
rea esse nollent Sed nobis tm tantummodo deferrent Nos tandem premissis attentis —
Quemadmodum predictum nostrorū et Ducatus eorū quorum ipsa Anna domina Tutrix et Tuta
trix existit per nos constituta optimum statum et Thezaurorū augmentum libenter promoveri
pro posse et meliori conditione sequenda opere ipsa vices eandem quomodolibet retinere
volens in primis ad hoc vocari Justi et indicis ordine procedi de consilio dominorum
Prelatorū et Baronū Consiliariorum Regni ma nobisq hic existentium Interpretatum
Ducem Annam que de premissis delationibus obiectionibus indicium
instituendum Justum et ministrandum ministrari petiit Assistentiam
mi decerni et Jnhibi Mandari declarandum interesse Sicq ipsum
et honestati domui sue satisfieret Quocirca prefatus palatinus
et Castellanus ac alios dignitarios Ducatus Mazovie sup
aut archiepiscopis de dicte obiectibus ipsi Anne ducisse intendendo silentium
perpetuum imponi hac vice diffiniendo et decreto Regio mediante
emendari quinta in octava Sancte Trinitatis proxīa Sabbatum
quingentesimoquinto

Tutoria ducum Mazovie

Nr[ecandem] de Sygmsfeld & Dño Przelawo olim Conrado Dne Mazovie mortem
obeunte rcens pfs olim Dnatibus eius olim fratrum alisq; prole mortuor[um] ad nos
devolutis rcentibus pronde pfs ac pro tutoria filiola Przelawor[um] Stul et Joan[n]is dicti
olim Conradi Dnor[um] puerorum Przelawe Magnifor[um] et Generosis Anna relicta
et consiliarijs dicti olim Conradi Dnor[um] in Communem proxime preteacta pfato
Comiti nobisq; actionem habitis Vbi ipse Dnus Redmundus Dnatus pro parte
puerorum Dnatus ad nos devolutos promittebat una cu[m] consiliarijs ad ea
hic rcitandis dies premiatis Inmas nobis solmendas Nos vero tutoria qua
nos ipi Dñi consanguineitatis propiorid limid Predecessor[um] et superioritatis auctoritate
hic nre Regie gestari tramis ad alterius remuneracionem Regii nre gratie Dni Dnis
Predicte sub conditionibus infrascriptis commisimus experiri quisse interim volumus vtu
pa tutoria et curam sic ut equid esset grat et qua ad finem institueremus
conditionem per Dños consiliarios nros per nos nup ad videndu bonu statum
tutoris et curatoris ad eundem Ducem Armam omnesq; consiliarios et Dnos
subditos dicti pupillorum fratrum nrorum Predictor[um] hinc missos rogauimq; du
cem quod omissa negocia tutoris et curatoris incumbencia recte probe gessisset
et ago velem pfs esse cum ad bonu et finem Status filiorum fratrum benegrecdon
Nos nos ad consiliarios nros in finu Communem nobisq; rcitandis premis
sis attentis consideratis pfs nitibus et Landabus consuetudinibus predicti Dnatus
Mazovie ab antiquo servatis presertim vero respectu habito ad vota et preces om
nes vnitatum Nobilium Dnatus Mazovie humilit Maiestati vre supplicantium
ut consuetudinem tam in tutoria pfs in curatoria ab antiquo lentam et observata
approbaremus et observaremus cum vigt quod in corpo Dnatu[um] hereditatibus hereditq;
predicti Dnatus morientibus post obitu patrui remanentibus Dei aut natura
eorundem heredum tutores ac curatores et pupillorum et Dnatuu[m] semp et Lan
dabili ac prime tenta consuetudine egissent Tametsi imperiarum tutoria
curamq; Dnus pfs promisit et admisit tam ipsor[um] Dnor[um] pupillorum fratrum
nrorum pfs Dnatuu[m] predictor[um] ad nos Dnos consanguineitatis ac superioritatis ne
mine pregudicante Tamen illi Landabili et vetera consuetudini pro Jure in
Dnatibus Mazovie habite mutentes de virtuti et probitati predicti Dnus
Dnus Genitor[um] Dnos suscepturos confidens sibi eiusd auctoritate tutoris et cu
ratoris in pupillis Dnabus eius libris coiuxq; Dnatibus pfs nostro gestari tramis
et protoni nobis competit conferendum Eamq; tutricem et curatricem nomi
nauit [illegible] confirmandum decreuit confirmq; pfs et confirmat pnbus ad nos
predictos [illegible] pueror[um] fratrum Vel tutrice donec ipsi Dni ad firmitatis ad
eundem aut impetras Dñi Dnus pupillorum et adeptu etatis plenu
Dnos pupillos liberos suos predictos Ecclesiq; terras et Dnatus sub conditionibus
et ordinationibus infrascriptis edificandi curandi tenendi Dministrandi et alia pre
tutoribus et curatoribus more mobilium fieri Ita ad omnes casus Dnatus de
bent in Ecclesiis Dnatuu[m] inferri reponi et sepeliri Nec dispensare aut dispendi
nisi rationabilibus legittimis necessitatibus et causis emergentibus audeant pfs hoc
eciam statuto expresso Vt eosdem consules Mazouie [illegible] xx^ti Grossos
denarios grossorum in medijs grossis Mgro cure summe vigenti Grossos denarios
cuiusd vero alio singulo in diebus equis seruicij et boc tributum debent pro
videri et solaziari Quicquid aut plus familie eor[um] dne Anne et Genu
sua hec voluerint eor[um] de suis propriis prouidebit et solacabit de omnibus

Dacz alijs rescind pennijs pr̃ ut p̃fectus in tczanzo rsponendis eadem duc̃ dnaz
rationem p̃stitutum dicte p̃uincie suis posth̃ postq̃ ad annos discretionis pertinerent
fuit tenebatur et debebit ceteros aut remissos p̃mentus et habitatos dnatus pro
victu et dnationc̃ p̃uincie fuerit duc̃ gentilis et tutius tollet ac pis vsuetudc̃
p̃uincie volum̃ quod eadem duc̃ dna ad dnium Reipublice dnatus et terra
zum dnid p̃stellorum filiorum suorum et ad intrantes quid rstrantes ustinc nego
rium exercitum et iudicium molarum subditorum dnid fratrum m̃orum rosuq̃ admi
strationes consilia ries omnes hrd romende no poterit saltem eos quos in promptu
habebit debebit et admonebit in iudicijs tid et terminis tam dnatibus q̃ terr
restribus inza et antiquas dnatus illius consuetudines seruabit insuper con
suetudines dnatus eiusdem cum suis effectu mittentes Eandem dnem de
nam quo ad conferendas dignitates tusina et offina spiritualia et temporalia
Dnatus predicti Mazouie in eadem autoritate in qua suus Maratus vita functus
et in qua alie dnes Mazouie relicte simili casu existente erant relinquq̃ con
seruamus et constituim et relinquend q̃ et conseruam Que omia et singula premissa
de certa scientia mea ac consilio vnanimi consiliariorum meorum decreui̇ premu
isse Harum quibus sigillum m̃m q̃ dat in Sommerowe quinto Kalendarum die domus
proxime post octauas corporis q̃ Anno domi 1 4o 7 Regni vero quinto

Donatio venatoriatus Lane

ff quinta in octava Corpis in Regnatus dat venatoriatus Lane Nicolao
Bosinbsk p̃ mortem Stephani olbrisky vacuum 1 5 o 5 in Radom

Notariatus Bresten

Regnatus Laurencio Brosk dat notariatum Bresten tenendum et habend rectum
et forsan vacuus Joannis olszewsk Cum
ff vta in octava Corpis in 1 5 o 5 nil

Alexander ꝛc Significamus ꝛc Quod dum contumacia
Kanalarum mundi quereremur Cecchandum et suos
Sparsim exulare per orbem, orta fuit inter nos pro
pter filium dicti Judei Ozar Joan predictum Arnoldi
Quia contumacia dum per vestros Commissarios
leg decernissemus omnia iniqui recepta fuisse per
Nos postea per nos recordatum Exinde
per eas Ozar petrus recognouit et per
primus Stanislaus Stanisch Primator vrbis Sta
Quo stannum Zhytawien stanum Quem stanum
Quem stanum Kuthnaberghen dicitur et vnus stannus
Duplex valor in duabus septimanis per festum Bar
proximo futuri Conservandum tenendum et in dem suum
primum Cuius et consilio Quisquis regnum sedens
per festum sancti Andree primum futurum ita Barnabe solui et ad
Se extra vota summisit sub pena vre regalis et totius Baronie
gratie valore pacis et sue securitatis existentes vestre tenebit
Que omia ad eius grosse cautelam notarius declarandum
Date per Cameram Gnesn Vadamery Inveyglica
Anno do. Sexto quingentesimo quinto

Alexander dei gra dux polonie &c Sigismundus &c Rex Constituti coram nob
Generosus Georgius Comes Chelmen et Belzen Capitaneus officium suum exercendo
seb. pie nos superiori tempore fub annullari Sagc. nostris petiit ex fubmanis
Quorundam regni nri Sagcm meorum tessari et tessum Quare tenor sequit
Alexander &c Sigismundus &c Dnis attendens fidelia servitia Generosi Georgii
Comitis Capitanei Chelmen et Belzen Terrarum p hactenus fidelis nri delecti
fines nobis et regni Reipublice regni nri impendit impendit p hactenus in
terris nris Russie no desistit Cum pterea propterea consolatus et ad futura
servitia promptiorem reddere cupiens sibi de speciali gra virtute p regnis nris
Castro nro Regio Hollinen ac finibus prouincie quia apud nullum hominum
omnium Status eminentie et conditionis existenti de bonis nris Hozdlo &c vel
his ad illa Castrum pertinentibus que sibi in arte beneplacita fuerit pro
futuro tempore usufructuandum reddim contulimus Et nos successores regni nri tenen
tur Quinquo bona ipsi Hozdlo eidem Georgio usq ad ultima vite sue
tempora usufructuanda per apud se ut Effectus continet Quare per nos et suos
apud bona dictum ad retinend vite sue tempora tenenda Insuper quia edificia
parietibus Castri illius Hozdlo Domus et Domos arte ampliare pro eidem
Georgio Comitatus Castri predicti instanter apud prefatos apud suos pecuniis suis mise
et quia no pauca sumptus restaurari potuerit Igitur finibus Hollinen quia
quotquod ad reformandum Castri predicti et edificiorum eius reparandum id totum
id totum Successoribus p eis post apud Georgii mortem obtinuit quod bona illa
ad nos successores p nros devolventur ita redimendi solum solum debemus
nos p successores suos a tempore predicto quinquennio dicto emptionibus
sum duo reservarunt reponendum nobis arbitrio remissionem per nos
ad tuendam impensam illam deputando ad solvendum hanc &c Datum Vil
ne feria tertia infra Octavas Epiphanie anno domini Millesimo
quingentesimo tertio Regni nri Anno secundo Alexander dei gra Rex nra propria
Et Venetis Joannis de Laski Supremi Regni Mate Secretarii Nos
tras annuit petitionibus prefati Georgii Comitis Terre prenominate per nos
ei superiori tempore remissas de Sagc. annullari decreti nri in manus
Sagcm nri Comitatus tessendum emendandi et tessibus dirigi
ac decerni. Sententia nra et unanimi consensu consiliariorum nri nobis
nobiscum tessari innovandi et tessibus dirigendi tam pro
pretensis Terris solum debito et voluntate finitaque obtinuit tenore
presentium mediante hanc &c Datum in Comitiis generalibus Radomiensibus Feb
bato in Vigilia Pentecostes Anno dni 1507 Regni nri quto

Obligacio rone talitz Castri in Ropicz

Alexander dei gra &c Significam &c Quia licet Superiori tempore Generoso Georgio Cruppki de Zechowo Capitaneatum Orlouien dederimus ac contulerim prout et in presentiarum idem Georgius obtinet Capitaneatus illius habet gerit et ad quia Castrum Rud Belzen minoris in toto existit pro quod ipe mediocri expt reparatione instauratione et aptatione ad hmoi les et instantissimos emissoru terre Belzen molazd molazim preces eidem Georgio Capitaneo ut hoiem Castrum reparet restituat et reedificet no solum in domibus veterum in partibus ambus ubi opus erit sues non mediocres ipsorum impensas ipe ut labores et pericula impendat promittit quia eidem Georgio a tempore et Capitaneatu illo no amouebimus nec Emissores nros mouebunt nisi donec sibi primus fuer p residentia aliud equm competens Capitaneatus Orlouien assignaverit et dederimus seu Emissores nri assignaverint et dederint presentes fuer amotoriu illum de predicto Capitaneatu fuer non Nichilominus quicquid de propriis impensis ad instaurandu et edificia Castri predicti impendit Aliud nos Emissores p nri sibi Emissoribus p suis solue tenebimur et tenebunt presentibus p nos et Emissores nros obligamus Hic pactum quicquid Remissam nri quos tunc ad reinsidendu et instum prefate reparationis tangend deputaverit decernent Id totu nos ipd Georgio suos p Emissoribus impendemus Emissores p nri impendent hanc &c Dat in Cometia gnali Academica Feria Secunda octava Beatorum Confessoris ipd Dmo dom Wilhelmo gnato

Privilegium terre plocensis de solucione Quoru R. et quatuor locis Montis ad ostia fluminis Narew et Nowemiasto &c

Alexander dei gra &c Significam &c Quia licet post felicem Coronacionem nram terras nras Nazobr vz Plocen et Zmorzen nrisq; libertatibus Privilegiis et consuetudinibus terraru regni nri confirmaverim adequaverim p tunc in omnibus notis petitionibus fidelium de illis terris ad finem commodiorem Emissoru et nor veritatem nri plocensem predictam terram nobis soliste humiliter p supplicacionem singularis mihi susceptas libertates in quibus eadem Nazobr terra nri plocen fuerunt inviolabiliter p nos et alias ad regni nri terraru conservacionem videri et solidius declarandas duxerim declarandas p presentes In primis quod quatuor duorum grossorum qui Rubgarii Polonice vocatur Vnusq; mansi predicti Plocen et Zmorzen terraru fidelibus nobis Emissoribus p nri soluunt personis quibuscunq; in omnibus regni nri terris hic ipd equalis solui consuevit vz de Curia quolibet Laneo seu Manso culto et possessionato per duos grossos Medio vero manso per unum grossum mediorum grossorum Item quicquid terre Arenosa infructifera desit Inculta Subinculta et pasturalis per ipsos fuerit desertum denuesq; in predicta terra Zmorz convertit totus Vnusq; eorundem terraru nobilitas mos aliarum regni nri terraru Circumcisis in Vnum Locum per palatium et Capitaneum Plocen pro tempore existentes designandum ad quodlibet predictorum trium ostiorum quatuor Vrogenas idoneos et in terris illis possessionatos eligat ac designabit designatos p nobis et Emissoribus nris putamus equibus tandem quatuor nos in nobis magis idoneis et convenientior videbitur ad custodiu ostiu hmoi instituemus illud p sibi conferri Item volumus et decernimus ut quicunq;

[illegible] Capitanei [illegible] omibus Regni nrī terris quatuor dmutagast actualos
[illegible] Judicijs rastzeud myster Statuta cuiusq; Regni nrī iudicad [illegible]
quilibet Capitaneus plocad nedzemex et alius pro tempore existens ne plures quam
quatuor custodi actuales [illegible] Statutis Regni nrī expressis moderatur ret
& iudicad debebit Que omia premissa firmi ac perpetui roboris esse volumus
& decrevimus teneq; primū melius haud quibus de Data in Generalibus quatuor
Radomiensi feria sexta Regnorum Anno dom 1507 Regni vero 17o

Liberty Cowalye

Alexander &c Significamus &c Quamodo attendens desperazaond et in ofium
Oppidi nrī Cowalye in terra Cujabie situ Cmis murorum quod pauci superesse videbat
et pars per vetustatem ignis pars vero emulo adisse posset in bonis suis
nō mediocrid decrevit propter quod impred ut ad meliorem ejus Oppidani ko
rum statum possent devenire conditionem eis de speciali gra decrevi per regias
suas libertates mam aliorumq; cujuslibet ordinum similibus usibus solumo
modis danis et quibuscunq; contributionibus pro nra et Reipublice necessitate
instituq; et instituendis dumq; et quandocunq; dampna per quoscunq
per ipsos hucusq; ad ipsorum annonam detrimenta valituraq; a podnodis aut his
qui damna nō sunt passi per ignem damnis libertatem per tres duntaxat
annos hij vero quidam regni perpessi sunt habebunt libertate sunt
ab aliis solumodis hinc per sex annos Quorum omnibus et singulis dignis
tatibus et officialibus presertim vero terre Cujavie Palatinis Mandamus
hinc volentes firmiusq; presatos Oppidi Cowalye nrōlas in suis libertate
nra consistant et conservari faciant sua premissa de hac quibus &c
Data in Radom feria quinta in Octava Corporis Xpi Anno dom 1507

Chełmno

Alexander dei gra Rex Polonie et Significamus Tenore presentium quibus
expedit &c Quia attendimus destructionem et annichilationem Castri vici Chelmen
tantum &c qui ad finis magnis impensis sub restauracio fieri non pot
pro cuius reparacio et si Ehrenreichus Georgius Crupsky de archidem Belzen
et Chelmen &c capitaneus ratio nō nichil impenderit, nō nichil p nos ab
hoc eorum subditorum et fortalicierum rechsumerit Tū quia ad illū tenu
tus et negligens perficiendum sufficere nō pt, nisi unā adiutus, opt Petro nob
bodrig et Caspar Illus Caspar nostra restauracio debite finiat p nos ac attentis
ornatis negligens ad reparacionem hic pertinat ad Brzego p quod Castri Chel
mens fortalicierum rechsuratis Thesaurum vicej Chelmen desiste presentes
prius [illegible] opus annum dictissimi quinquennium sortiri

Pzrzyszła Zoranoge Worzkorhanye Tarnowska wolya Cunyon:
ka Lubicz

Alexander dei gra ꝛc Significamus tenore presencium ꝛc Quod
nos et nostri Georgius Cupski de Orchaw Chelmen et Belzen Capit Capitaneat
predicti Chelmen habentes temporaliter vices gerentes Domini gre destituto corpore Georgio a Capitaneatu predicto Chelmen Illum vere nra et Reipublice exponente ef-
fectum necessitatis Generoso Paulo de Tarnowa Cracien nro fideli dilecto ne
cessarias premiarum summas de redditibus Consiliariorum nrorum suppliciter
supplicabus dicti Georgio Cupski veteres premias Summa in dicti
Capitaneatu Chelmen nostrorum et nostre ut Georgius Castrum illud
Chelmen in vite sue finibus ad Racionem premiarum nostrarum de mandato nro
in magna pte fortificauit Itaq; Volens Ipse Georgius de Summis pdictis
in Chelm sibi predictis nostris ac de laboribus et impensis in muniendo
Castro ipo facte, quas ex in Chelm nostras habuit indempnem Redde
sibi Successoribusq; suis tuendo relias summas in Chelm nostras Mil-
le florenos premiarie monete et numeri polonicalis p medium Grossy
nam in quibus florenis computando in Bolko suos Przyrzyza Zoraph:
ex Vijazkarhamir Zarnowskabola kamijonka Lubijz ad Capitane:
dum Belzen pertinebunt nostrorum et Reformamus duximus nostrumq; et
successorum patribus decernen p ipm Georgium et successores suos Villas
predictas in vita Mille florenorum summa in ortibus et singulis kme:
tonibus Incolis Cultoribus et Inquilinis advocatie Scultetie Thabernatori-
bus Tributariis Ortolanis Inquilinis predijs Curijs ac eis Orijs ortis fe:
nestris agris pratis Campis pascuis Siluis Vepribus Lacubus et rerum
earumq; rerum Cultoribus. Venationibus quarumcunq; ferarum auigrijs aucupijs et
aucupio ex eis proucnien Laboribus Cruribus datijs et Solucionibus ann
nuis Stagnis fluuijs fluminibus Pascuis pratorum Pescinarum demis:
sionibus piscibus aucupiis et rep emolumentis de in dictionibus agre:
lis et Strazyi mercatis et generaliter in oim Iure dominio et pprietate
dicteq; tenendas habendas et possidendas pacifice tamdiu quo:
nos Villas predictas ~~predicta Mille florenos sumas sibi vel suis successoribus p nos~~
~~nras bona mea Vel successores meos plene et integre persolutas qua solute presente pos~~
tonis hzodlo cu ad eos et successores nostros redibit et revertet:
Georgio pnis nre hec plene Iure Iuribus meis pertinentibus seruy dabis hary quby ꝛc
pnis Vnde Villas
pnis tenod in Datum in Conventione generali Radomien feria Tercia proxima post Nos
terzym domin pdom Millesimo quingentesimoquinto Regni vero nri Anno quarto
Georgius et successores nos sui
bona hzodlo tenebunt exemte
sue hzodlo absolute de ipsis
Georgii et successorum suorum nra
rum suis premiarijs tam
hzodlo pdict pcis pertes ipe nre
Villis ipis nostre simul solute
redditibus successores nos ꝛc nri ꝛc
dimittunt de solo tam ipe Ville
ipe bona hzodlo ad nos

In nomine dñi Amen

Libertas myrdzyborze

Significamus tenore presentium quibus expedit Quia nouerint hominibus presentibus
venerabilis Nicolaus de Raschinsky Custodis plocen et Secretarius noster dilectus noster
dilectus Propter multa fidelia seruicia et benemerita nobis et Reipublice exhibita pre
terea soluta Oppido ipsius hereditario Myrdzyborze mutuato quod de Con
sensu tocius Capituli et tocius Dekanthie in terra plocen sitta existunt sub
Certus vt ad vsum locorum suorum libertatis gaudeant libertate
tam ab omnibus quartonibus Thelonijs Cursibus Myto et Solutionibus daryk et
Contributionibus quibuscunq nouum cuncyal, nec et in perpetuo pro
tua et Reipublice necessitate vsibus et vsufructibus tenere vsq ad decem an
norum debitorum numerum se sequentium, dandam ac donandam duximus
ac de speciali gra et certa Regia nra de Consilio et vnanimi Consensu
Consiliarorum nrorum damus et donamus pariter Presentis Subdito nro
Significant vero quartonibus terre plocen Mandamus quatenus predictam libertatis vsum
eidem Oppidano et suorum de Myrdzyborze Incolis Status et singulis quibus
sumus inviolabiliter et teneant et obseruent tenore presentium mandato dicit
nr Commissionis generali Radomien stua qta in vigilia Corporis Xpi Anno
a Natiuitate eius Millesimo quingentesimo quinto Regni nri Anno qto

Confirmatio Libertatis Xpi posse

In nomine dñi amen ad perpetua rei memoria Regnantium et Imperantium
assuma felicitas semp curauerunt. dum, quod Status sui profectui exactis
per Iuris, et Justicia consolationem et Subditorum fidelium tranquillitatem
quibus[cu]l pertinuit, et posterorum notitie commendarunt plenius Nos
Alexander et Sigismundus de Rua lux in Terris Mediolanensis pissimis
dem vigil Imperijs Splendor Ceteris et perlati Baronibus, et Regnicolis nris fidei
Cognatum adhesant Romana primitiua pro duos olim predecessores nros
Regem Ladislaum alio Polonie Regem antiquum Vladislaum Annum
et Vladislaum patrem Kazimirum primum et Johannem Albertum germanum
Regnopolenum et suos Iustos ouissa predecessorum laudanda Tamen usus
Vt ipi pro rom in nos fide, et benemerenda perpendunt se prudentia gra
natum suarum effectus et in pub conflictib, a cui tenore confirmationis
nros prenubibus, quapropter sua Benemerita post mortem cuiusdam olim
domini Jacobi Albert Regis sub cui ad hr Jurisdictionem Regnum polon spect
Mortem rom, libere de et cui polen pacem tranquillum Nos Dominum
elegerunt felicitas regnatibus dextrum et spectat Vestute et Clarissima nob
pro stat prehemus nras Promptissimam nram esse fidem
quibuscl Petitionib Confirmationis primitegium ab olim antecessoribus
nris bone mem Hactenus dare confirmamus se Ad. in Xpo pat
Johannis dengin Epi. pro rom cuius Ecclie, a Venerabilis fm Capitulo subiger
Jurisdictionib, libertatib Consuetudinib et priuilegiis prerogatiuis Indultis et
aliis Immunitatis a principib et Regib Polonie predecessorib nris hac
et grossa, datas et ab eisdem vsitas et legitimas, Justa et legitima
Quotiens quotiens et Tenoris, prorsus esse ac Valere volumus, tanquam
hus nris de Verbo ad Verbum insertis, inserta et expressa pro rom
Possessis Capitulo, Canonicis, Clericis, et Actionib dignitatis et Prerogativis
gra, Virtute, et Munificentia Regib nris confirmanda approbanda et Ro
boranda Confirmamus et approbamus et Roboramus tenore presentium de nra
Regiam ac Regnum hac presentia firmitatis fr. numb sec. Regnicolarum
Sigillum nrum pendens est subappensum dat Gradem in Conventu
generali sta Synodo ante festum Corporis Xpi Proxima Anno
dñi Millesimo quingentesimo quinto Regni nri Xpo Anno qto pendente

[illegible] Andrea domb[illegible]
dea Archiep[illegible] Bruzien[illegible] Bernardum Elect[illegible] Crosnen[illegible] Jo
hannem Cath[illegible] Vladislaum Vadislaum Jour Pozn[illegible] Luca Cracovien Elect
sanctum Epis[illegible] Vicen Magnific[illegible] Venceslaum Burgrab[illegible] Burgrab Cracouien
de Crosnen Castlo Cam[illegible] Johannem de Thaczewo Sandomiren Nicolao
Brzezyna de Ludbzeng Calischien Petro Myszkowsky de Mirsko Lanen
Nicolao de Curozwanky Lublinen Nicolao de Coszyczkow Bezzken Nicolas
de Schyrzkyky Wrzyszowen Johanne Jordan de Zakliczyn Brzezn
Martino de Skotschnicky Zawichosten Petro Szandomir de Tarnowa Cracou
Johanne de Thaczewo Russie palatinis Johanne Jarocky de Bandzow Ca
lischen Johanne de Przecanib Siradien Johanne Lubalsky Bugz Joue de
Szczyrzyc Sandecen Nicolao de Schyrzkyky Wrzyszowen Johanne Jordan
de Zakliczyn Brzezn Martino de Skotschnicky Zawichosten Petro de
Opalyenicza Landen Petro Borsky Naklen Castellanis Joue de Lassko
Calisien Bruznen et Regni polonie Canzo Alberto Borsky Canzo
Pozn Nicolao de Bardschinky Custode Plocen Calisien Secretariis nostris
Alberto Skora de Gay Sebastiano Stanislao de Cazanow Lublinen
Secretariis aliisq[ue] quampluribus Consiliariis et Curien nris ad presens
existentib[us] fidelibus Suis et fidelibus dilect[is] Dat per manus ven[erabilis] Joue
abbatis Jenis de Lassko eccl[esi]e Bugen et Reg[ni] Canz Suis nob[is] dilect[is]

nobilitatio Jacobi de Brzezyna

[illegible] nomen domi Amen ad perpetuam rei memoriam Illustrissima et clementissima q
Principum sunt virtutes hec in Maiestate Regia vbique videntur dum perpend
re valeo quanta fidei benemerita remunerabitur Que quidem res omnibus procul dubio
venerationem virtutis parit Neglecta enim premia fidelitas probitatis pertinacius in
gerunt Vnde operepreciu[m] est ut de venerenda virtute benemerendi quoad viuis
positeritas e probitate ipsius tanq[ue] de fonte quodam scaturiens per priuilegia perpe
tua a vetusto semp[er] et deserta fruescat et conseruent ut quid est egregium Regie Ma
te sanc[t]e virtutis esse cob[ilitat]is alios q[ue] sua probitate ad hoc quod Regia Ma
tas splendoris virtutis et Nobilitatis decenter et Nobilitatis ordinibus ammirate
fronde [illegible] Vtrandez et Signatura Qui Regia consideranz Amplitudinem
virtutis spectatam virtutem fidem et integra animi constantia Jacobi de Brzezy
na Magni Senatus nri indigene et Bojarij Vestrizemarij Prelate Dni tui
et Gubernatoris Mazovie quibus se plurimum nobis et vtrez probis commendatum
exhibuit Serenitatq[ue] petitionibus Venetis et Generosi Martini de Mrotsa Ca
stellani Lmensis et Capitanei Warschoviensis et Dami Custodis Warschoviensis
et Consiliarij Regalis germanoru[m] fris et fratru[m] suorum Vnanimi fauore domestico
Brodij nostrabus pro eo supplicantib[us] Annuit q[ue] Jacobum in eorum fratrem assciptum
adoptauit et immunitatem Jurium ut et ceteris adeo honeste premia tribuere
et de Vestris e consil[ii] Jacobi apud omnes [illegible] perhibeam[us] postulatis perpetuo
[illegible] fideles Assensio vtrez q[ue] Vtriusq[ue] indies ar
gumentum [illegible] et vbi no ambigit Sic splendor sui nominis perpetuo
gratie et nobilitatis nostre decoretur Annuit itaq[ue] Jacobi de Brzezyna autoritate nra
regia p[rae]sentium tenore maxima [illegible] est, a quo aspice Nobilitatis omes Jure hereditario
velut homines et Rudes a sole prodeunt nostre claritatis et humilis q[ue] condi
tionis que tanq[ue] plebea esset leuata et ergo nostrum Nobilitatis q[ue] Nobilitate





020

Pmond lancon et pisanic donatio

In nomi dñi Amen Ad perpetua rei memoria de actis hominu pricab tpe
fiut expedit labentiu tpm apicibus et testiu fidedignoru attestatioe perhen
uentu [illegible] de Nos Alexander de Ogenscon de Rma ad presentia fidelia
femina Dñe Joañis podhola Rothmgrd uxd que nobis et de pcella mtris
Ensfre Christi existentib ad mmoriam perducendis relatu confessionu et testiu
rezum presentiu vero Joannis de Amisemezki tenutarii Brestzen hec nobis pro
parte eiusdem Joañis podhola dilecti hanc mtam voluim pro consolatione et ad futura
obsequia uxd Zedde promptiorem sibi et suis ltimis successoribus de ffrenalt gra
et mmisericordia dñi nri ad de consensu et consilio rezum consiliazionu nroz
duos lancos agri mtis Aluam Tessnarek et una et Macmnschewski par
tibus ab aliqua agros confinat una ad pisina in medio rezum lancoru
cum suis fluuiis Zolenthmyza sette et per mortem Nobis olim dmitzowski lege
edicte ad nos devolutos et devolutu danch donandi mstrum et assignandum
dnoq; damus et donamus mstrum et assignam perpetuo cum eoru decimis
per apud Joannem podhola et quos ltimos successores predictos duos lancos
agri et pisinas in medio rezum lancoru existentes ad denarios arcis mtis ho
norifice existentes agros prata Zubrog gaiis campis pascuis parte allodiali arabi
libus agris pascuis et quibusq; pertinentiis frugiferis fructibus obuentio
nibus et athmentis quibuscumq; ad dictos lancos pertinentibus tam late log
et termi[illegible] prout apd Lancz una ad dictam pisinam in suos met
tis et antiquos ac prout eosdem prefatos olim dmitzowski tenuit habuit et
possedit ad omnem mre damno et prejuditio tenendi habendi possidendi et fa
ciendi ordinandi dandi donandi vendendi commutandi assignandi et in suos
successores et suos usus transferendi quemadmodum sibi et successoribus
suis melius et ydemus videbit expedire In cuius rei testimoniu ac
datum in Lancz anno dñi Millesimo quingentesimo vigesimo octavo die dñica
dom Misericordia quinto regni nri anno Presentibus ut sup

Epi et Capli Posn. Ecta = Missa Capitulo incorpor

Omnium fam auctor ad perpetuam rei memoriam libertatis et diuersarum
rerum ordinab dispositis, que prudentibus prudentiores sunt. Non minimo cumu
latur gaudio quod geritur in omnes ppls laudabile, et gloriosum est Magnus tamen
S. in presentiarum ecclesiastarum, quibus est Sacerdotium regium, et Sancta omnium mra
et Ita sentit nunquam. Et quidem libertatis et hyspidum ordo, quibus sunt pre-
positi ita ppetuum adeptus Jacent possint Alexander mis Alexander et
Sigismundus et Regnum dum Archiepis et epis patris diuini Jouis Epus
Gnesnen ecclesiarum prouidentia, et obtentibus mense Capli Cathedr sue

domus Andrea Archiepo Gnesnen et primate Eduardum Elect
Cracovien Johannem Cath Vratislavien Petrum Lubusien et
Matthiam Pomesanien Episcos Henr Magnopolen Venerabb
et Generosos Spythkone de Melstein Castellanu Cath Johannes
de Tharnow Gnesnen Petro Myskowsky de Myszkow Lanci
cien Nicolao de Ostrorog Bezdzim Nicolao de Gorka Vratis
laven Nicolao de Cruzwanky Lublinen Joue de Tharnow
Kusse et Prandota de Tarnyana Camerar Petatus Joue Jurand
de Bendzelo Calisien Joue de Pezrand Siradien Johanne de
Slupcza Sandomir et Joue Jordan Brzezn Castellanos Joue
de Lasko recte Gnesn et Regen nec Cancel Jacobo de Sche
Plocken Thesaurario Regni eiusdem Alberto Boreky Scolastico
Vratislavien Nicolao de Bardzinsky Custode Plocen Secretarios nros
Nicolao et Stanislao germanis de Ozorze Tesaurario n Lanzko
nen et alios quamplurimos Consiliarios et Curie nre testibus ad
premissa fidedignis suis et fidelibus dilectis Dat et manu cuius
Venerabilis Joannis de Lasko recte Gnesn et Regni nri Cancel
Suum nob dilecti

Czyeszkowicze

Anno quo supra feria quinta in octava Sacratissimi Corpor
Regia vitas ad preces certorum Consiliariorum pro Generoso Xi
stoforo Taszlik Dzuhorski sue mti factas qui Dzuszk allegabat Ca
xisiam esse Carnim in oppido Czyeszkowicze sue limite eo q
ultra Carnifices raro pecora et pecudes mactauerit q q Saxones
grani precio venderent: instituit in eorpo oppido forum liberu
Carnium septimanale quolibet feria secunda ab liberam ven
dicionem Carnium vulgariter Sothargki dictam p emissarios stat
hominis quibusq; placuerit suis Censualibus suis integre: exceptis
omnibus fori liberi rem vnde ante Carnium a quocunq; pecore
et pecude venderentur illi datum erunt: suo mti et successorib
Cristoforo quidem illa bona tenebit / hec in fori institutio ius
ad voluntatem et beneplacit Regni concessa r. non derogan
Juribus Advocatorum oppidi ultimi et quorumlibet subditorum
Sadom

Czyeszkowicze ni Przesobor Wlosien ni Dabrowslany

In nomine domini Amen ad perpetuam rei memoriam quicquid Regia
maiestas pro melior suorum subditorum conditon eorum commodita
prospicendo decreuit Jd ut robur habeat firmum perpetuo duraturu tam
tenoribus Sigillorumq; authenticorum appensione munire confirmare
proinde Nos Alexander dei gracia Rex polonie Magnusdux Lituanie
et Sigismundus tenore presentium ac Lustra multiplicis ex certorum et fi
dedignorum Commissariorum ad nra accepta per nos deputatorum testimo
nio Veram Lutosam et palustrem esse in villa Dobrowlany ad

t'liam parochialem in drohobijz antiquitus spectante sic ut ibi
ratores negociatores et vectores singuli et presertim in sale de cup
pro urie drohobiensibus pro illam viam emitto no absq; difficulta
te gemamur et terrem vsurpando[rum]q; suarum magne detrimine
ras transirent protanto volens difficultati gemam et detrimm
illi prouidere sanctissimus dominus noster dominus herbordus de fulstin
Notario mo et plebano ecclie in drohobijz in illis ruinosis lutosis
locis pontes aggeresq; alios fieri construi et reparari cum
reparatione vbi eodem sumptus ne sine simplici et impensis magnis
fieri pt Ne igitur ipe herbordus et successores sui plebani in dro:
hobijz pro ponem lungoi et aggerum restauracione reparacionemq;
fenestra impendant decreuimus de spiali gracia et benignitate regia
mia ac de consilio consiliariorum nrorum pontale in illis locis
predicto seniori et omnibus successoribus suis plebanis drohobien
donandi dandum et instituendi damusq; donamus et instituimus
pleni[us] decernendo et statuendo q ipe seniorib[us] in drohobijz
plebanus et successores sui plebani predictam viam pro tempo
tunc[um] tempore regendi sitis reformate dictumq; pontale construe
et repare debeant taliter quilibet reparacionis et reformacionis decre:
dimus et statuimus pontale a cimeterio quolze sale et quibusdam
aliis locis et singulis venalibus onerato per quatuor dena:
rios per vniuersos et singulos mercatores negociatores et vectores
ac quosuis alios status homines mercatores intendentes cum rebus
rorum venalibus eosdem in villa predicta dubrowlam
ipi seniori plebano et suis successoribus plebanis dandum et
solucndum Quoties eidem seniori et successoribus suis eius pre:
dicte vicis plebanis facultatem indubitata pontale predictu in villa
predicta dubrowlam modo suprascripto exigendum tollendi preci
piendum et in suos successores suorum vsus transferendum Si vero ipm seniorem plebanum aut successores ipius ple:
banos contigerit construere aggerem per quem ipi seniores sale aut
quibuslibet aliis locis onerati transire debent vsque similiter
ab eis aggerale decreuimus sic exigeretur et pontale
exigendum iure in et conservetur vsque lungoi excrescentem
pontalem vel aggeralem in regno tuo seruari soleat vbicumq;
Que oia premissa decreuimus perpetue duratura huic priui
legio et ne eidem in cuius rei testimonium sigillum nrum re
alium nr commune quod vtimur presentibus fecimus appensum
Corpus xpi Anno dom Millesimoquingentesimoquinto regni
vo nri anno quinto Venerabilibus et deuotis in xpo patribus
dominis Andrea archiepo Gneznen et primate Bernardino
electo Leopolien Joanne Cracovien Vincentio Wladislavien
Joanne posnanien et Matthia premislien regnique polonie vicecan
cellario Epis Nobilibus Magnificis Venerabilibus et Egregiis
Spitkone de Jaroslaw castl Cracovien Joanne de Tarnow San
domirien Nicolao Gardzina de Lubranz Calissien petro
Wschowski de Nowe Lanicien Nicolao de koszyczki Brzesten
palatinis Joanne Jarandt de Brudzewo Calissien Joanne de
przeramb Siradien Joannis Latalski Gnesnen Joanne Slupczki

Sandecen Jacobo de Smolnika Regnicen Castellano Joanne de Lasko Cancellario Jacobo de Schedlowicz Tesaurario Regni nri Alberto Borski Scolastico Wladislavien Nicolao de Bartschki Custode plorum Ecclarum Secretariis nris Ceterisq; fidelibus nris Consiliariis et Cameram nras Curie et fidelibus dilectis ad premissa fidedignis Testibus dat per Manus eiusdem Joannis de Lasko Electi Pruzcien et Regni nri Cancellarii sedet nr dilecti

Curatoria Borenen

Czerwonka Rudzino.

Nouerint Regia ac Sigismundi Dei consilium personale rezan nobis Nobilis Andreas de Mochtin Indigena Ducatus Mazobie scripti nr fidelis Literis infrascripte tenoris et Sigillo suffixo subappenso olim patrem Regie Mate nre minime etiam tutorem et in persona eius filium in seruitutibus fidei eius personis propter Sigilli eiusd frangend mozaj et approbari Quapropter Regia Mate Casimirum de Regno Poloniae Magnum Lituanie Russie Prussie Ducem et Heredem ac Sigismundum Dei Consilium coram nobis personale Generosus Sigismundus de Falkinsza inde Ilow Camerarius fidelis nr dilectus nr comparens ore Regia nre Mate recitis coram nobis compos racionis et corpore sanus certificat de Libera spontanea et voluntate sua bona sua bona sua heredita Patrimonia vestra mediata et propria quarum in villis Czendrow et Rudzino Makorzewo Possazyno et Grothkowo in Dobrogoscz et Venanom Plodowniza vulgariter appellatis in Czechandrien districtibus in terra vero Mazobie sitis ad quos Sigismundus post olim Nobilem Bogusium de Mochtin patrem suum nre patrino et hereditario pertinet promissionem bona sua ne per quempiam in ordinacionem et descriptionem vsufructuum ut possessiones Quod quia hereditarium suum proprium bonum promissioni ac Sigismundus fratio confessus ne quit intendit Nobilem Andream de Mochtin et Grothkowo nri genum terre Mazobie consanguineum suum proximum qui in terra ipsa Mazobie nr germanum nr soronem nre quempiam alium assumpsit se ad hereditatem in eorum bonum suum et alterum aliorum ad ea bona pertinent tutorem actorem procuratorem et procuratorem irrevocabilem fecisse et Generosi Joannis de eadem Jagnelnicza Vegetiscz et Zerkellensis Cameracen filium naturalem et legitimum filij nostri carissimi de Tschabinowo gratissimum ac eundem sicut constituit et ordinat dans et committens eidem Andree suum procuratorem ac suis legitimis filiis suum et suorum bona predicta hereditaria una cum fructibus et proventibus alias mediatis seu partis in villis predictis ad eum pertinentibus tutandi et defendendi eadem ad omnibus et singulis coram Iudicibus Curiis tabulis causis fundis rationibus et obligationibus quibuscumque contra regnicolas prosequendi et prosequendi prout ipse Andreas suorum filiorum legitimis nostris et heredibus videbit expedire pro liberis suis legitimis et suorum predicti filij sui nomine omnia et singula pro ipsis

Andream et successores suos ẽa lege[m] p[re]mittentes hiis[dem] et
gubnatiõn[em] bonor[um] p[re]dictor[um] facta et facienda rata et grata
haud et observaud in p[er]petuu[m] haud re Datu[m] in Radom Sab
bato post festu[m] p[re]sentacionis Virginis Marie Anno dom[in]i Millo
simoquadringentesimo octuagesimoseptimo Cresland Cancellarius ffit
Nos itaq[ue] humilibus peticionibus p[re]fati Andree p[re]motis Attes
dentes Lras p[re]missas salvas nostre et om[n]i iuri p[ro]sus earu[m]
p[ro]pter Sigl[um] subappensu[m] fraudem cas de certa sciencia et gra
tia nr[a]s innouamus et approbamus decernentes easd[em] Lras sic vale
et robur debite firmitatis optinere p[ro]ut earu[m] tenor p[re]stringit
tuod p[re]mu[m] nequit haud quibus Sigl[u]m re Dat[um] in Comm
one[m] quas Radomied feria tercia ante festu[m] Sancti Antonii
Anno dñi 1707 Anni nrd 4to

Privilegium ad Czobya

Alexander dei gra Rex Polonie Magnus dux Lithuanie Russie Prussieq[ue] &c
Domus et bona Jgumfrang tendi p[re]mitus venientes quibus expedit p[re]sentibus
et futuris hanc noticiam habere Nos constituti coram nobis Re
verendo in xpo patre domino Joanne epo Posnaniensi fidedigno[rum] p[ro]
Nobis Stanislao de Bozko Castellano Sprzemirien[si] certa bona p[ro]
pria Jdzicza Locz predium Nowyathkij ut palatinatu Posnanien[si] et
bona curie nr[e] sue Cpatus Castellum Czobya quibus ruinosa sunt p
tinuerunt resignauit resignauit et ad eadem bona Czobna Cpatus sic ppetuo in
esse ex causa permutacionis et sub tali condicione inserpsit se ex parte
dominj epi Josephi Marcus census annui in bonis p[re]fati loci Jwanczi
p predecessores epos pro cera luminarij in ecclia kathedrali Posna
nien[si] ante aram maiorem ardere solitum ex[pe]nsarum in bona p[re]fato
predium Nowyathkij p eund[em] locum resignata suscepit et assumpsit
alienauit et obligat tenore p[re]sentium p se et suos successores epos in ead
predio ecclie sue Posnanien[si] p eadem Cera solumodo ypperpetuo p[re]stan[dum] idem
dominus epus predium p[re]fatum et hereditatem Jurisdictionem et Jurium
tali libertate ecclesiastica incorporari Jungi annecti et ascribi exp
de expa cum bonis p[re]dictis tolli Nos aut annuentes petitionibus dci
domini episcopi Attendentesq[ue] ea ex defensione Regni nr[i] ex multis difficultat
atq[ue] deperat Eo ex de bonis Jgumfrandi de quibus census ecclesiastici sic
numerandi ut premittitur translati est grauis bellica dissensiones et suspiciones
expedire dubitat et turbatur dictum predium Loca Nowyathkij Jurisdi
cioni Jmmunitati libertati ecclesiastice adungendi Jncorporandi Jungendi
ascribendi dicimus adungimusq[ue] Jncorporamus Jungimus et ascribimus
tenore p[re]sentium ex[pe]dicionibus bellicis et earum curibus eximim
presentia bona hereditaria Granaria Regni nr[i] nec non omnia sint obligata
ta de certa sciencia et voluntate et consensu conspiratorum nr[orum]
Illud liberam et absolutum exinterne harum ex[pe]n Sigillum nr[u]m p[re]sentib[us]

est appensum testimonium hujus dñi in Cracovien Kadomien gnali
sua q̃nata Virgilia sanctissimi festi Corporis xpi Anno dñi Millesimo
quingentesimo quinto Regni nostri anno quarto

+

Ekazin
Gustawow Nowy

In nomine domini Amen Ad perpetuam rei memoriam Omnia acta humana
ne labentibus a memoria nisi literarum tenoribus et sigillorum munimine perhen
nata esset Proinde Nos Alexander dei gracia Rex Polonie &c Significamus &c
Quod dum expedita Dñi Skazin necessitate ad nos delata Venerabilis Salomon
Abbas Sulegoviensis priuilegia etiam ad illud opidum pertinencia coram nobis produ
cisset illico proinde Procurator et Consules Dñi illius petierunt instanter
sibi et huiusmodi in omnibus priuilegiis per nos dari quorum tenores
tenores hii sunt In nomine domini Amen Ad perpetuam rei memoriam Cum nil humana
ne natura comodius mihi dignius habeatur memoria Oportuno et fideli ut
actus hominum literarum approbatio decreta annotacionum perhennitatis ne lap
su temporis evanescant Proinde Nos Wladislaus dei gracia Rex Polonie Nec
non terrarum Cracouie Sandomirie Sradie Lanciciae Cuyauie Lithuanie et Pomeranie
Princeps Pomeranie Russie et domini et heres &c Significamus tenore presencium &c
Quemodo pro parte Venerabilis et Religiosi Mathie ordinis Cysterciensis abbatis
monasterii Beate Virginis marie de Sulegow nobis oblata petitio continebat quatinus sibi bona sua
quorum nobis oblata petitio continebat quatinus sibi bona sua sive priuilegium
inscriptum et in eo contenta Ratificare confirmare innouare et approbare
dignaremur Cuius quidem priuilegii tenor de verbo ad verbum sequitur et est
talis In nomine domini Amen Et Laudabile esse approbatur illorum votis
debite aggregatur quorum merita fulgent in celis per temperatum honorum sola
citudinem Nos propter Nos Kazimirus dei gracia Rex Polonie ad dominorum no
strorum tam presencium quam futurorum tenore presencium declaramus Quod nos Vir Reli
giosus frater Nicholaus ordinis Cysterciensis Abbas de Sulegow una cum
toto conuentu eiusdem fratres suos priuilegium per nos felicis recordacionis dominum Wla
dislaum quondam Regem Polonie patrem nostrum eiusdem confirmatum per ipsum confirmatum nec
non et ipsum Abbatem in omnibus suis bonis supplicauit humiliter et deuote ut propter im
perpetuam ipsum monasterium deputarent confirmare Cuius priuilegii de verbo
ad verbum tenor est talis In nomine domini Amen Nos Wladislaus dei gracia Dux
Cracouie Sandomirie Sradie Lancicie Cuyauie Pomeranie Nouo Sandecz Dominus
ses tam futuris quam futuris futuris Inter cetera pagina inspectionis Quod attendentes
quanta speciali prerogatiua ipsum memoratum progenitores nostri fundarunt pa
tronatus adiuncto ordinis Cysterciensis eisdem fratribus et gallicis et gallis
gens inhabitare asperum Quia constat eos nobis in rebus Deo suo in celesti
Cimitate nec Sradie quedam priuilegia predecessores liberalitate nostra tenuisse
quam in villis suis primitus habuerunt in Sulegow sczt Blaschkowitz
in Nuteglow in Czyrzanow in Czebanow in Przeglow in Radkowitz in Langer
Langow in Lubijen in Lwow in Borowsko in Sroki in Przechlo in Langowitz
quam tenut Swyathoslaus dictus Suskowitz in Lazoly Baldzyschowo

et Dambrzdroka sittas in Dnatu Sizdzied Item in Dnatu Lamine. Sgt Goza
in Destrictu Campa Pnezmyslo Szekcma Arnolo Szekando pnestok am
sms dstrictibus et mete predicto monasterio et fratribus ei⁹ et ibm ius pa
omia in villis predicte sunt sm quod mantate vdi fori Szoka est
et vsitatz existisse pdti pmtegio confirmamus adiicd ut ctera villas
in terra Sandomiriend sittas Sgt Sulcyslo Strzelz dambrowa Mnychowitz
admota sili sexte Czastyk Voiczin Swrczechslo Ludno Skrzyn in pchmens
sms quas eis contulit pro remedio anime me et matis mee pua in Zako
zyn Kusborzyssze Gosbzichowyssze Nyesznamirowyssze Gozyslawyssze ok
kalyno Dyrzdow et alias villas quas habitori sunt pnominatas libertat
eadem mee tentonico valeant collocad et ab oibus collectis villis
unsliber ab om actione solomali vel thentonali duodecim denoz
ssenazid concedim libertatem et mchi villazid em predicti Monasterij ab
omi actione a fezmtibus solomalibus absolutas esse volum et mdm
mus et ab em nigo tributazie fezmtute quoz vocabulo mfsentiar mee
ad expedmonem aliquam ne tenebuntur Nisi hoc solumodo in cmis et
mvis cmitatid et villazid nazm mee thentonico locatazie pe nos ne
nessario compellentur irrefragabile decernim, quod kmethones predictazid
hereditatid et cmis cmitatz Sulcyslaviensid et alios omnes sunt status fe
narones quos delinquod contigerit in villis et cmitatibus memoratis om
nibus causis magnis et parvis vsq pro primacid capitis mutilacid mem
bozid et in aliis quibuscunq nullus habeat iudicare et penad respectum pro
capite sui hoim qui extranei dnmodo in hereditatibus memoratis mit
cmitatz pertinentes nisi dnus Abbas et Sulcyslaus ppositus quos ad hoc dilexerit
deputandos iudicio et mrisdictione em pallatinoz Castellanoz Judicz Sul
judicid nemo attinabit no obstante / ordd quibus cittati nec citari nec repe
lere nec penad ppter quod cittati no comparebunt aliquid mercede tenebunt
rozum nobis tamen respondebunt pro mra dd per Ltas suas presentes vocati
tantud in hoc ad dd in reddenda mstica qualitate negligentes absolut
mssi predictos Cmes et kmethones a solucoe thelonezid et nabozum per
omissa elapsata terrazid mazum cmitatid Castrozid seu villazid et spon
ate a thelonco Szazmozid ctera a solucoe tazgoz spetate in Pyotzkd
nemo in a kemanc quod rod Capite Solis confrent libeamus tmp
ad premissa oia solemda pezpetuo no tenebuntur Et quia predicta
hereditates a nris progenitozibus pfate domni de Sulcyslo et omibus vbi
tatibus sunt concesse eam pe amplius epm Abbatem et omes habitato
villazid eazmus in Silvis in agris in campis in pratis in molendinis in
macellis et in tabernis et aliis in pfatis mencionib
vbi pro sua voluntate ampl volum ordinad demoz Statum de nostra
gra speciali ut pe ostensozem pute pmtegii et alioz qui nra volum
tate aut nrozum predecessozum emanazid quiete Solid teneantur dad in
Tanczyn Vndecimo Kalendas decembz Anno dom Millesimotrecen
Octavo pe manus Jacobi Notarij nri pntibus his testibus Comite de
bcato palatino Szandothz Castellano Sandomiriend Clemente Castellano Sira
diend Emilone Judice Sandomiriend Jakoslao Judice Cracovied et Ernestlao Bur
gratis de tanczyn Nos itaq amadmotatis illud Eloquio sacre Scripture
Vbi diat Exmagat vobis exactos in aliis Vbi nra caligo utor tma dmoll

ob amorem degenitrix Virginis Marie et obbeminotenad ꝑ ꝛga dom̃ nr
nozata et frē ordinis ẽsterend gr̃amꝰ et habemꝰ prout superius ventuꝝ
onia ma ꝛsta premissa ac precepta zata grata firma observar ꝑpḥ pa
trimo in nonnullis perpetuo duxim confirmand Nos ḥmꝰ ꝟsimo mdo et
rudenmd plenior petitem tram fri et nr sigilli iussim nr roborar
Actum Cziu die Sanctissimi Corpoꝛis xpi Anno dom̃i Millesimo trecentesimo
tricesimo Septo presentibus his ꝟsentibus nr fidelibus dño Kazimiro degrad
duce Cuyabien nro fri Chazo Sbignco Cancellario Andrea vicecancellario
Czar assignato Castellano Radomien Czando Simaremzazio Cmadien Jas
kone dicto Inza Subdapifero Sandomirien et aliis multis fidedignis Datum
per manꝰ Sbigneꝰ Prepositi Sancti Michaelis Vratislavien Cancellarii Cuꝛ
ie Nos itaq; hmodi petitionibus ipius tanq; iuste et racionabilibꝰ
bus annuentes benignū suscipiam Czand sine Privilegio Predicte Regie
Kazimiri omnibus suis punctis sentencijs condicionibus articulis et clau
sulis ac de innate nobis clemencia tenorem confirmamꝰ
innouam et approbamus decreuim ipm robur papelne firmitatis ac obtin
ere statuim Prefatū Mathiam ipius ꝑ legitimos successores Predictam
villam et omnes ꝑmissorum meum prout sunt ab antiquo limitata cum
heredes et perpetuos successores haud quibus Sigillum meum Mate est
appensum testimonio Czand dicte Czar Prima terra post Ramispalmaꝝ
Anno domi Millesimo quadringentesimo tricesimo primo publicis Cancellarii
simis in Cpo patribus et domino Alberto Archiepo Gnesnen et Primate
Sbigneo Czarnkouien Joanne Volaschen Epis Magnusco ꝑ et Stephano Ni
colao de Michalouo Castellano Joanne de Tazndo palatino Paulo de Ko
zminskie Judice Czar et aliis ꝑ plurimis fidedignis Dat per manꝰ
predicti Reuerendissimi ꝑ domini Joannis Epi Volaschen Regni Polonie
Cancellarii et Venc̃is Volasi de Offorowo decretorum doctoꝛis Prepositi Lan
censen et Sancti Floriani ante Czarkoviam eiusdē Regni Vicecancellarii
Volaschis degra dicte Czarkor Sandomirien Siradien Lancicien Cracovien ꝑ
mensa Regis Polonie Comitis Palatinus Castellanis Judicibus
Burgrabijs et singulis theloneatoꝛibus ꝑ nra Dominā domina constitutis gram
suam ac Benenolenciam omnibus Dicti Privilegij domus Sulczyczien et in
scripti tenoꝛis que a nob et nr predecessoribus emanarunt munera ꝗd
cunctos et Singulos tenutiones domus presentate per terras nras huic et
inde transeunde ad soluendum theloneoꝝ nō tenend Quod vobis Ma
damus ꝗd nr sub obtentu ut quodcunq; aut quoncunq; ipos ꝑ nra
theloneo pcia se aut ꝛ tenentibus ipoꝝ transeuntes ꝛpoꝝ transeuntibus aliquos the
loneum nullatenus exigere presumatis nec id quod per nos et nros Fideꝛ
dignos ꝛsos vobis et Vestris factum dictum et gratum exactum Liceat eisdē
sic eisdem nostris ipoꝝ in pro Zarnkouien et Pyotrkouien nostris et
alijs pro nr vtre volentib panem Cameris sal pecudes et alia ꝗcunq;
mercimonia sen mercibus quocunq; libet contradicente nō obstante Dat
apud Sulczyczow in Vigilia Sancti Joannis Baptiste Anno domi Mil
lesimo trecentesimo decimo octauo In Nomine dom̃ Amen Ad perpetuā
rei memoriā Ppeniam omnia acta munita antiqua subito delegent
oblivionis nisi ea Cauta solicitas et testium annotacio memorie commendent
Cuius rei gratia nos Kazimirus degra Rex Polonie Notum
facimus Cunctis Sandomirien Siradien Lancicien Cracovien pomeranie

Sandomirad et Dobrzien Kadomied carus ni nouissis suis profectib
augmate ñ bñ promisit nec desecheosum omiss nos ordinem debet
fied melioren pz qñ nouastend predicted in debitatibus et fru
ctibus auctu tanto fremenq deu pro nobis orare debeant ñ ad alia
quand respiam personand prend nstamad & de mera nr regia al
studijs clemencia ac motu proprio pro meliorand ciuitat eorum
predict Gozzin fraternitat Mechyamad om artificiod vest Brasen
zonm tabernatorid pnedzmad pistorid textorid Mercatorid et aliozum
artificid ministrijs opis aut artis equisitis humani victus pti
m maioribus et negociatibus ciuitatibus regni mdi solit fiunt frequ
ti et teneri conseruetur admisim? frei et consensu Admittit B
et consentit regnq Statuit et fundamus tenor pnad mdst & ut
m dict fraternitatibus debeat vno et eodem officiendi consulibus pro
tempor existentibus futuris et futuris predict officii Gozzin plenam
damus et omnimodam tenoze pnad concedim facultat Ut seu
semoz Ulrichard ñ artificibus tam nri mstinenti eligendi statuendi
ordinandi valeat pz nihilomin presentib ñ valeat & deponendi no
vos pz de medio mstinenti ipos pz et eoz quemlibet exercitio ozdinis
et pmissa penas pz et multas in eos dictus ordinis et tenendi
ac mixta modis et Consuetudinem aliand Ciuitatid simile et pz nr
hmoid eisdem coiuentibus alia pz omia disponendi fiendi et ordinandi
prout dictum officiozid fraternitatid regimia et ordinandos postulat
regunt et regimur Quocirca vobis pro tempor existentibus Capitan
neis ac Ladem seriosis nris fidelibus regalibus damus in mandatis
quatin ipos consulibus et Iuris de Gozzin in premissis fraterniza
tionis quoq; artificiozum ac pmissione offensionis eozum nulla
presumatis aut debeatis impedim aut prohibe vos quominus ipos
ad premiss officiozum et artificiozid exercicia premissa nostra licita
et honesta semenda libe et secure absq omni impedimento et
prohibitione permittatis et admittatis permitti pz et admitti faciatis
et aliud pro eis mandatum nr in contrarium hoz quibus Gozzin
Dat ut supra
post festum gloriosissime virginis marie Anno dñi Millesimo
trecentesimo Octogesimo nono Quibus sidem adhibendam et teneri ac
ipos patribus Nouo Magnifico et Generosis Joanne Sancte Crucis
Gnezd archiepo et primate Joanne Czar Sandivio Wladislaid epo
Joanne de Tanczin Castellano Czar Luca de Gorka Poznaniens Stao
Ostrorog Kalischen Decslao de Rythwanij Sandomiriens Nicolao
de Brudzew Cracovien Nicolao de Chetmno Lancicien Joanne de
Costrzyca Inowladislaid Grothone de Nouemiasto Plocien Lancien
et Gostinien Palatinis Imagia de Rogoz Sandomiriens Dobeslao
Kmitha de Wisnicz Lublinien Nicolao Rosa de Kozlowenter
Zarnchostien Castellanis Paulo Ostrensk Subdapifero Sandomirien
Chelmien et Belzen Capitaneis Joanne et Floriano de Zyehlin Cracien
Stis de Szrzsnia Alberto Byelawsk et Ambrosio Pampowsk
notarijs aule mee et alijs plurib fidedignis testib ad pmissa
mus Venerabilis Albert de Zychlin Custodis Sandomiriens Cracien
Czar Wladislavien et Poznanien Canonic ac Regni Polonie Vi
Cancellarij Simul nobis dilectis Nos itaq; petendis ipozum obtinere

Transcripto sup nullis dambroza et Thorchowicza fratres

Alexander dei gra rex. Significamus tenore presentium quibus expedit
Quod Venerabilis Anna constitutus personaliter coram nobis Wenceslao
Nicolao Stratken de dambrowicza vicegerente Cracovien et Capitaneo
Lublinen fidelibus dilectis. Exhibitis Literis nris transcriptis. Vnius
Sub Secreto Sigilli nri. Certe promissionis sue in Vestibus nris
Dambroza et Thorchowicza descriptum. Nobilibus Agathone et
Agatone. Zolkowskij per nos factum in se continentibus. Alias
vero sub Sigillis Judicial et Subiudicis de Lublinen recognitum
Redemptionis predicte sumi per ipsum Nicolaum Stratken de manibus
prefatorum Nobilium facte. in se contingentibus petit eas sub uno
tenore. verborum approbari et confirmari. quarum series talis
Nos. Alexander dei gra rex Polonie ducatusque Lithuanie
Russie prussie &c dnus et hered &c. Significamus tenore presentium
quibus expedit Universis Quos tenemur Nobilibus Agathoni et
Agatino Zolkowskim ducentas marcas. monete et numeri polo
nicalis. Centum qs et triginta florenos. hungaricales in anno
quos eis pro festo pentecostes proximo soluere promittimus et pol
licemur. pro pena. Si vero non soluerimus. pro predicto festo
pentecostes predictas ducentas Agatonis. Centum qs et triginta
florenos hungaricales in anno. Extunc eis dedimus et damus
tenore presentium nro nostrum in villas vras Dambroza. medieta
tem qs Ville Thorchowicza pro eos. et ipsorum heredum successorum
villas predictas cum omi Jure dominio et proprietate cum omibus
qs Censibus. redditibus. et proventibus Universis. Agris. pratis
Campis silvis. Borris. Thayis. venationibus aucupiis. agrorum
riis. fluminibus piscaturis. pascuis. pascuis Agricultionis. et eorum
emolumentis. et aliis omnibus attinentiis. quibuscumqs nominibus
nominibus. tenendum habendum utifruendum et quiete possidendum
usqs ad plenariam predictam ducentam marcas. Centum qs et
triginta florenorum hungaricalium. pro nob. vel nost successor dicto
vel ipsor successoribus soluendum. Jnsuper nos cum Regalibus et Stra
nonibus semper pro omia salvis Harum quibus Sigillum nostrum
a nullatenus est subappensum testimonio Literarum. Datum in Lu
blin feria sexta ante festum sancti Vithi proxima Anno Dni
Millesimo quingentesimo secundo. Regni vero nri primo. Sodanus.

V abrg ubic
V: Gal

De Lasko scriptus manu ppa scripsi. Rto venerabilis Joannis de
Lasko ⁊ Dorani Wladislaui Regie Agate Secretary. Stanislaus de Chobrzanij et de Laziska Judex et Burchardus de
Agarzewowicze Subiudex tre Lublinen generales Comissarij ⁊
Specialis pra Serenissimi principem et dn. dn Alexandrum
Dei gra polonie Regem Agnatum Duxq Lithuanie Russie
prussie ⁊ dn et heredem tre dom. unu gromum ad infra scripta dat et deputati Venerabilis Nicolaus scolij de dambrowicza
Decretorum Doct et Capitaneus Lublinen Significantes tenore pñm
Quia personaliter coram nobis Consulatu Nobilis Agathias et
Agatimus Zyolkowscij publice Recognouerunt quia ipsis pre-
fatus Venerabilis Nicolaus Capitaneus Satisfecit ⁊ omnibus Summis vigi duodecim Agarcz monete et numeri polonicalis et Centum
et triginta florenos hungaricales in auro. quas hucusq infrascriptas ab ipa Regia Agate. super bonis suis vidlis sue Sorcte
vigi Dambicza et medietate ville thzarkowicza qua Summam
ducentarij marcarij et Centum triginta florenos prefatis nobis
Lenauerunt et recepit in effectu. Et huiusmodi Agate Regie sup
prefatam Summam obligacionem in prefatis bonis descripta Dicto
ram dni Agathiam et Agathinj sibi prefato Venerabili Nicolao
in suas manus libere tradiderunt. promittentes quilibet ⁊ eorum
de prefatis bonis. et hoc ad consensu speciali sue Sorcte prefate
gre Consensum dicti Capitaneus prefatus coram nobis rep-
dictis in scripto pargameno cum sue Sorcte sigillo appenso
ipsum Nicolaum quittauerit. pretibus nobis. de quib Summa Cer-
ta vero ea pretibus Agathiam et Venerabilis. Stanislao de
Lazuchowo Castellano Chelmen. Joanne Borchotzwsky de Olie-
schnicza. Joanne Piotrowsky Archidiacono Sandomirien Darz-
go Morawczyz Vicesthoro Lublinen. Petro Kyrstynowsky Judice
Castri Lublinen et aliis fidedignis Vqñ pluribus ad premissa
Data in Lublin tricia feria proxima post dominicam Cantate pas
che. Anno dñi Millesimo quingentesimo quarto. Nos Stanislaus
annuentes petitionibus prefati Nicolai Scholastici premissorum
suprascriptorum tenores de verbo ad verbum Regestri nris approba-
tionis confirmationis et gratificationis approbamus ⁊ confirmamus et
gratificamus decernentes illas in toto earz fortes debite et vti-
litatis firmitatisq robur obtinere tenore presentium mediante. Cuius
rei testimonium sigillum nrum presentibus est appensum Dat in Thorunia
Vladislauien Conuersionis. feria quarta ante festum Sancti Ad-
alberti proxima Anno dñi Millesimo quingentesimo quinto
Regni vero nostri Anno quarto.

Plonka. Swirzkowsky et laszky

Legandez ꝛc Significamus ꝛc Quo Conuentum ꝑſe rad̃ nob
Lbusky et nobis Jannussy Dwerzenwsky Tenutarius in Koperzyzky, et Mathy
laszky Incolas nr recognouerit aut ſe teneſſe rationem et Coperenciam
pro pennis et Bans nros plonka nſcripte, et q̃ plurie in eisdem bos abitis
de Cauſſis nro. quę partiby recedey. ſer quia ipſe laszky coram nob eſſet
Juri et ꝑſtare in bonis nr pſate ſuby expreſſatiby. ac de pennys in
Bans pſate nſcriptis Jannuſſus pſatus et Jurati ſuby. Jannuſſky aut pa
tens teſtatus eſt ſe teneri et debere pſato laszky Centum grossorum Argt
pronunc Manete et ung ſolut ℔ 8 ß mrc̃ m grossi ſpectan de
ſoly ipm Ernesti recidi rupert ratiby 150 mrc̃ m et ſup bos nr
pſate nob ddꝫ et puros aſſeuerauit Jnſuper Jnſtet q̃ putiby ꝑ ipm
argtm laszky pſatis Bona plonka. tñ dñs teneri quenſq̃ ꝑdicta 150
mrc̃ ſibi ꝑ Jannuſſum reſoluatur. Jannuſſky vo ſolute ſibi ꝑſ 150 mrc̃
cum Bona plonka tenebit nulla bona nſcripcionis ſup ea facta datay
vſq̃ ad rekemptam ꝑ nos vt ſuperius nob̃ patet. Jnuby nr ſalutis
Gaz ꝛc Datum in Radom ſl v in octa Corp̃ xpi 1505

Wladislaw et Papowe in Russia

Legandez dei gr̃a ꝛc Significaz ꝛc Qm̃a Nouit Vestra Jnclita
Wladislaw Christmed ꝛc Inhibite fuit ꝛc̃a nobis hinc hᵈ Vne recenciones
Wladislaw Christmed a ꝓfessione dei gr̃a et Assimilatione Regali nob Al
tere dereli ordinem Wmissiozed ſuꝑ pensione nullis fuisse quoꝫ petiti
onem nr ut ea nouam ratificet et confirmet dignarem Quamd ſuꝑ nos
Wladislaw dei gr̃a Hungarie Polonie Dalmatie Croatie ꝛc Rex Vniuſis et ſingulis
Nobilibus dignitariis Strenuis Capitaneis Vayzodis Castellanis Capitaneis et
med ceteris Incolis Ruthenie tam Status Eccle Catholice et fidei
ortodoxe quam etiã Ritus Ruthenalis Subditis Regnorum nrorum
Salutem Cum igit̃ Ser
enissimi Regum Patres Bone Memorie Predecessores nri Cum igit̃ Ser
enissimi Regum Patres Bone Memorie Ecclia Orgental vigt Greci et Ruthenoꝝ que
Longis hinc temporibus in Separatione quadam et Discordia fidei Sancte et
Unionis Sacramentoꝝ Ecclesiarum Catholicarum et quoniã Dominum pre nr
mo tota plebs Catholica temporibus suis vide experiebat non pdest
Ecclia Orgentalis Prelati ꝑ et Clerus Dominus eisdem Ritus Greci et Ruthe
norum in ampliandum Dominioꝝ Depressionem quandam sustinebat Se
renitas Dominus Ecclie Regie Epis seu Vladere Prelate Cleros et Ordines pre
fatis Ecclesiis eisdem Ritus Greci et Ruthenoꝝ hoc suum Mera et Libera
tatis modos et consuetudines Dignis remedandas et publicis comodis quib
cum Ecclie alie Regni nrd Polonie eisdem ꝑ Prelati Ecclesiar
um consuetudinis utuntur et gaudent ideo Volumꝫ Statuimus ꝑ hec
Nolentes quatinꝫ a modo nullus Palatinoꝝ Castellanoꝝ Capitaneoꝝ
Judicꝫ Subiudicꝫ Cterorum ꝑ dignitatiozum et officialiꝫ nobis Subiectorum
Greca nrd Christmed Sint in Capitaneatu suis Subiectionem minuere
Status aut ordinis Existant in nulla Vestis Gregorii Epi Sen

Vere Mazo Chelmed Nicolao Cuchydolski Milite Mastem de Verzsmo Sub
nden terrestri Mathia Laszndolski Paulo Czprik de Sprudomia Judic
Castred Alberto plebano et decano Chelmed Stae de Stuzemiaze Voyevoda
Castred et Nicolao de Ververzsyn Burgrabio castred et alijs fidedignis
Vbi etiam premissis Leus visis et recensitis eas velud nostras in omnibus
premissis articulis et condicionibus inmonendas tabificand et confirmandas
duxim Vimonas p tabificas et confirmamus Ymbus decernend eisdem to
tus debite firmitatis medium obtinend Quod ut melius habeatur ymo
Datum in Commenno ne quatuor Vadomicd feria quinta in octava Corpis
Xpi Anno dñi Millio quingentesimo quinto Regni nri quarto

Jagiellonis Cambor ecclie

Alexander dei gracia Rex polonie etc Significamus tenore presencium etc
Cum vobis Reuen in xpo pter dom Nostri xpi premissum et Regni
nri diversis fuisse nobis dilecti Canonicum tum Jusprouisionibus et fundi Ecclie
parrochialis in oppido nro Sambor per decessum vel decessum modernum ejusdem
Ecclie Rectoris et possessoris sine etiam alia quacumque Causa ultra
mentis in proximo Successor ipsius ad nos plenius de certa scia nra et
singulari Gracie nre liberalitate pro una Cumtaxa vre Camere ton
sorendum et donandi duximus Camberg donandum et conferendum pube
tus nro Volens et considerans ac dignum Et dum et Causa sine
qua Causis premissa nel premissis Vacatio predicte Ecclie contingeret
ipse dus Archiepus de eadem una Cumtaxa vice y libito suo primum
vigore Cancum nrarum disponat et disponendi nram habeat
facultatem et quia prefata Ecclia in diocesi sue Leuen pte consistit
ipse dus Archiepus persona ydonea quamcitius ad eandem Ecclesiam y
una vice in primo et immediate Vacante vigore transsumptorum
seu donationis Jurisprudentie regni instituat investiatq de eadem
atq prouidebit Auctoritate sua ordinaria huius pretatorum nros no
expectatis et si fuerint oblate no admissis Ac nostra donatione
nram premissam Ratam esse et firma cupiens eandem omnimode qbq
expedit innotescimus et pmittimus no obstantibus quibuscumque dona
tionibus esti contrarijs quibus pfatos derogamus illis omnibus am nel
pg datum pterim. datis. autefrando put autefatum est nos ppetuis
nre Regie quodcumque nob a successoribus meis ac Cmbz alter ex nra
prosij nel ptesentij donationibus quomodolibet in ea competit competere
q in futurum quoad effectum predictum dumtaxat consequendi suspendendo
et suspensum facimus tandem quousq suo de nro sue debitum
sortiatur effectu In cuius rei testimonium etc Dat in Commissione Re
domien feriali ffria quinta in octava Corpis xpi Anno Na
tiuitatis eiusdem millesimo quingentesimo quinto Regni nri quarto

Zablotnij

Privilegium Fabiani de terra Wyżnej super Gronigz mansos

In nomine domini Amen. Ad perpetuam rei memoriam regia Maiestas
quotquot alium subditorum suorum ut et debito ut et gratia et liberalitate
comendat perpetuo durature. id ne ex memoria humana que labilis
est et oblitiosa eximatur huius intentui perhennat auctoritas. Promde
hinc Alexander dei gratia rex Polonie et Dux Cuiavie recognoscat habentes
Fabianus Zablotnij de Zarnolichi terrigena de terra Wyznen hereditarij
quatuor mansi contigui Ville site Regalis Zantkowo per preclarum olim
Casimirum ducem Mazovie predecessorem nostrum recepti essent. et dicte ville Zantko-
wo adiuncti et inserpati pro quibus quidem quatuor mansis huiusmodi recto
informati iuris et commissorijs nostris quibus hactenus rei postmodum cognosse de rei ve
ritate et deprehendi remisimus preceptum vero a egregio Jacobo de Glinki modo
Cenatoris Wyznen memorato olim duci Fabiano quinque mansos vberiores in
excrescentijs seu alibi depectos in terra predicta Wyznen in vim permutationis et conmu-
tationis dare debuit. tum quia morti interuenisse et ipsum ducem de humanis ex-
pertum eidem Fabiano hactenus nichil datum erat. Sed nos precatum Fabianum
de Zarnolichi pro dictis quatuor mansis contentum fore rogauimus. Sibi et liberis
suis successoribus, de recta successione et gratia regia nostra, de consilio consiliariorum et procerum
nostrorum ordinauimus. quinque mansos mensure Culmen inter loca arenosa Wolczaret
nuncupata Galabyel ab vna. et aut bona hereditaria Vlodimiri domaschoky modzelo
et Wszegrzki Jacobus ab altera et extensos usque ad gramineos Mathie Swyndrzskij
ab oppositi fontis domaschoky aut ipsa Wyznen consistentes. Jam pro suprascriptos commissarios
nostros in loco conscientiarum Nostrarum mensuratos et eisdem Fabiano ad possidendos assignatos
dandos donandos inscribendos et resignandos. deputauimus. damus et donamus inscribimus et resi-
gnamus perhenniter in perpetuum. pro ipso Fabiano et suis liberis successoribus predictos quinque
mansos. cum omnibus frontibus Vtilitatibus obuentionibus. et attinentijs. quorumcunque
ortos quinque mansos etiam quoscunque nunc nuncupatos et nuncupandis et gratie nos-
tre dotis et gratie eis late longe et circumferentialiter prout emensurati et
scopelus obsigati sunt. Ita Domini sui et gratie pro nob et successoribus in ibi regni
nostri tenen habeat utifruendum possidendi dandi donandi vendendi permutandi resi-
gnandi et in suos successores et veros hereditarios libere remittendi. prout sibi et successo-
ribus suis liberis melius et utilius videbitur tenore presentium mediante. Petrus
et [illegible] dictum in Conuentum generalem Radomiensem feria quinta in octaua Corpo-
ris Christi anno domini Millesimo quingentesimo quinto. Regni vero quoque nostri anno
et Remedio vt supra

Consensus Johannis Burgarzki ad inscribenda bona certa Regalia ad Captum Rawen pertinentia Nicolao Walewskij

Alexander dei gratia Rex Polonie Magnus dux etc. Significamus tenore presentium
quibus expedit universis. quod cum fidelis seruitor Scolaris Johannis de Burgarz
seruicijs suis nobis fidelibus dilecti qui circa impendia consumpsit cum pecuniarum

Consensus Johannis Conjrzky et Thome prossyetz consulis Lublinen super erigenda nouit et fundanda Mansionaria in ecclia parrochiali Sancti Michaelis in Lublyn

In Nomine dñi Amen Ad ppetuā rei memoriam Mandat regnum et q̄rentes: Vos principum: et si actus quosliz quarumq; causas deliberatos auctoritate ppria confirmetis roborare et eos tamē qui obscuris diuini argumentū sint velut oppinionibus p̄hibere et grauius hac pregatiuis debitis firmare Ideoq; quapropter nos Alexander dei gra Rex Polonie Magnus Lithuanie Russie Terrarū Cuiavie Sandomirie Siradie Lancicie Cracouie Leczsc. Prussie ac Culmen. Elbingen. pomeranie. q; duos et heres et successores nros tenore p̄sentium quibus expedit Vniuersis et singulis p̄sentes et futuros hanc uotrā habituris, quod accedens ad p̄sentiam nram pro parte Nobilis et famati Johannis Conjrzky de Volya Castellani et Thome prossyetz Consulis Lublinen. nob oblatus est de dicta fundatione et petitū regie nob. de consilio q̄ Consiliariorum et consensu Consiliariorum nrorum nobemus ordinemus porro vulgariter interpretatas Ereglaxowsky extra muros Lublinen consistēn. altare unum de cuius altaris patronatu ius quarimus nunc ipsi possessori sunt parsque q̄ capella seu mansionaria ordinata dicti Thome ad honorem ihesu Christi et beate Marie virginis de nouo erigenda dotanda et fundanda consensimus et admisimus. Consentimusq; et admittimus. dictumq; altare et ipsos mansionarios q̄ ipse possessores cuiusuis mansionarie de nouo erigende cuius altaris patronatus ius quarimus nunc ipse possessor sunt habere possidere et eis uti frui gaudere ualeant et ipsi ordinem ipsum ac ecclesiam ubi altare ipsum situatum est libros regni nri Statuta et ordinationes ac priuilegia ad quos patronatus auctoritate ordinaria

[illegible] et [illegible] admittimus quibus in petitis Salvis juribus nostris et
Cujus rei testimonium Sigillum nostrum est appensum Actum et datum Posen anno
dni Mcdo octuagesimo quinto Regni nri anno quarto
quibus premendissimus et reverendus in Xto pater dnus dnus Andreas archiepus
Gnesnen et primas Petrus dictus Leopolien Mathie Hgie premissarius et Regni
nri Cancellarius ac Magnificus Venturus et egregius pater Magister de Mijkow
Laurency Nicolai de Koszyczky Bogufftey Nicolai de Curozwanky Lublinen
palat. Stanislai de Chodcz Leopolien et petro Schafframczyk de Przeworsk
Cracovien Castrus Johannis de Lasko Custos Gnesnen et Regni nri Cancellarius
Mtis Cracovien Scolasticus Wladislavien Secretarius nri Stanislaus Lanckoronski
de Brzezie prepositus Sandomirien et Wenceslaus de Osthrorog alias Gruplowcz
Cancellarius et Curiensis nri ordis premissa testibus pdcis dignis et fidedignis
datis Dat per manus egregii Valentini Johannis de Lasko Custos Gnesnen et Re
gni nri Cancellarius Sunt dicti

Donus Posnie

Alexander et Siguntus Canonici Cracovien Quia constitutus coram nobis
venerabilis Albertus Borsky Secretarius nr dnum olim Jacob Czerny
Judeo in Cracovia pecuniam propt Crimen falsi pro quo gdemnatus fuerat
ad fiscum nrum devoluta, quia ipse dnus nr habuit Nobis Jacobo
Koszyczkowski Custodi nro assignare, et assignavit Assignat ipse et re
cognoscit Quod dictam decem in Cracovia pecuniam in platea Sutorum
~~[illegible]~~ Jacobum Koszyczkowski pro prefatum Jacobum
tenuit Habendum possidendum Vendendum Commutandum et in alios transferendum
sibi melius videbitur ordinandum perpetuo, quia assignatum Recognoscit
nomen Actor gerat et Exemptionis Cohercionis et Jurisdictionis
dictorum Rectus habere perpetuo Testimonium quibus Sigillum
Datum in Cracovia Sandomirien [illegible] Anno dnum Millesimo quingentesimo octuagesimo
quinto

Sex Milia quadringenti viginti florenos Petro Myszkowskij Palatino Lanciciensi de exactionibus pro festo Circumcisionis solvendis

Alexander Segra Scholasticus Sandomirien quibus constat Nobis
quod Reverendissimus et Reverendus in Xto pater dominus Andreas archiepus
Gnesnen et primatem Johannem Cracovien Mathiam premisliens et Regni
nri Cancellarium Epos Vacantes Leopolien Stanislaum de Chodcz
Castrum et Capitaneum Leopolien Petrum Schafframczyk de Przeworsk Castellanum
Lublinen et Capitaneum Radomscien Albertum Czorsky Scolasticum Wladislavien et
Secretarium nrum Stanislaum Lanckoronski Capitaneum Chmielnicen Joannem Chrologium
de Ossiny Zaleski Johannem de Lasko Castellanum Jacobum de Schidlowiecz
Thesaurarium Regni nri Nicolaum Salicz de Sambrowiecz Vicecancellarium
Cracovien et Capitaneum Lublinen Canonicum Cracovien Joannem de Brzezie
Janussium Swiętochowski in Sapieżyńce parochum Chmielnicen Przybyłowy
Osiny Osiecznym Capitaneum Stanislaum Lanckoronski Subpincernam Sando
mirien Joannem Pinocky et Joannem Szczerbowski Terre Sandomirien

tenor quorum mediante tibi vge predicto Johanni Jordan de Zakliczyn
Castellano Cracouien et medietate hereditarie tue Vasilouien et Radwan Comitatuum
predictis mandam quatinus si premissa per dictum Petrum palatinum
de quarteriis predictis pro dicto tuo et fisco Serenissimi domini Alberti
non solueremus aut Thezaurarius predictus illa nō solueret Ex tunc
predictus noster predemptoribus alias vnde eorum quo ad id instetit
de Zrzpie nras Vasilouien et Radwany In Cracouien fisci predictorum
et possessoribus earundem effectualem Mus per illi qui instetit recipi
nec ab eis aliqs omnem calumpniam et dissolutate ipsos predemptores seu
Alium qui instetit tenere gubernacula Iungen pmittat ad determinandum
tam debiti principalis quam dampnorum subsequentium et alia
que vra nra fauore no ammittant quibus sigillum est Datum In
Radom feria sexta ante festum Sancti Viti anno dom Millesimo
Trecentesimo quinto Regni vri anno quinto Et habet in pergameno pre-
dictis literis vestris vestigium esse sigilli quadrangulare predemptorum
seu alie [illegible] est alia que ad eandem formam vestrum
nostrum [illegible] tam fuerat vestigium quo sigillum in quo fuerunt
nostrum dependebat [illegible] quod dampnum [illegible] ad vestram [illegible]
sic fuerat pro vra [illegible]

Radzikow

In Nomine dñi Amen Ad perpetuam rei memoriam Veteris observancia constat
tribus vt actus aut decreta imperiali et Regali auctoritatibus promulgata per
literatorie hominum approbatos comprobentur quorum tenores gesta rei imagini
proinde ac diuturne memoriam aut certis scriptam posterorum perseuerare in
memoriam vero memoranda sempiterna Proinde Vos Alexander dei gra Rex polo
Magnus dux Lithuanie Rutenie terrarum Czarnie Samodwie Siradie Lamm
Cuiauie Russie prussie ac Cuiauien Elbingen pomeranie qz dns et hres ac Dzierzon
tenor quorum Nouimus et singulis tam presentibus qm futuris harum naturam
habituris qd cum dil et fidelis nobis vngueri vxorem habuerat Ginam Margaretha
relicta et Johannes filius Ginam olim Johannis Radzanowsky dapifer plagis
primum vicinie olim predicte Conrado duci Mazovie contra eum ipsum Conradum
ducem demum eo morte absumpto contra predictos duces Casimirum Iohannem
Stanislaum et Johannem duces fres nros filios Conradi ducis pdicti et no
solum eram nobis vxorem regnante felicis olim Serenissimo Johanne Alberto
Rege fre a predecessore nro Coram eius olim Mte fratre Regia pro adempta
possessione ville Radzikow in Terra a dilectis Darochinen sette. quam villa
Vos et ordines singulos eius rei processus. Coram nob exposites et Vt eos ea hec
agi cum antiquorum cognouimus tamesi non ventigeo tam saltim adposita
prolata per nos sententia pretimus referamus. preclarus olim Boleslaus dux
Mazovie dicti olim Conradi germanus predicto olim Johanni de Radzanow tue
sue dotalis Castrum Donaren Petrina donauerat et possessionem assignauerat in
eiusdem rei possessionem ville predicte Castrum vnde idem ipse Boleslaus olim Imperatus
possessionem ville ipsi olim Castrum adimebat et adimerat quapropter Boleslao
Duce de medio sublato condignatus et vere ipsius olim Boleslai ducis ad dictum olim
Conradum Senatus eram ipse olim Conradus dux saltim adhuc olim fratre comitis
inpetire nō immemor eam ipsam possessionem ville Radzikow margarethe relicte Johannis
filii dicti olim dapiferi restituerat quam postea cum ea ipse olim Conradus
dux Mus ademisset se ergo pro possessione Mius ville tocius dicte quorum

adempta vrtemasia sumptuose multa et pendente indefinita per appellacoem ad pt̃em
olim Regem ac ad audiencia pt̃is ser dñi olim Johannis Alberti Regis et postmodo
dñi olim frēs pt̃is Regis ad nos Cracoviē in Comitijs filius Coronacois nre
ad vram ipius pt̃em Regem devoluta causa in qua Cōcessum coronacois nre Ducis
Conrado dño predicto tuc presidente apud nos agente et per alios Consiliarios nros
ad determinū Margarethe et Johannis instanciam dicte Ville ordinē ad nr̃i presentiam ame
sito pro eo tuc termino per nos et tuc presidē contra ipsum tuc cum alijs dñis Juratis
nr̃is minimus qua Debuit causam ad Dem remitti Nos tuc presentibus fratribus in eadē
causa tum etiam alijs pt̃is frēs Regia tunc Judicijs Magdeburgensis fidei recursus
audituris et Margarethe et Johannis Procuratoribus ac Vestris denarijs et aliorum pro
parte ipsius Margarethe et filij sui dorsalium prenotatis adhuc notis et scriptis
de iudicijs in ea causa habitis sufficienter perpensis. super eo Ma dñus cum dictorum sui
fratrum omnium attentis nos eidem Duci in termino predicto cassando sententiam in causa
Magdeburgensis in causa ipsa Vestros ipam Margarethā et filium eius prelatam ville Mlnic
intromissionem predictis Margarethe et Johanni eius filio mutuando mutuandam Mo
olim Conrado dñi Ville Radzyrkow predicte dare et de illa vsq. dictis Margarethe et filio
ipsius usq. ipse tam diu nolimus nos ad quem omnis dorsalium hmōdi execuō
pertinet pro tali assignanda intromissionem quosdam andream de Radzyrkow Capitaneum
Sochaczowien tuc Castrum plorsen debet manu brachij et via Regalis executore dedisse
minime. Sed cum possessio hmōdi tam diuturne ipse olim Conrado dño quod post
morte eius usq. ad prima tempora ipse Margarethe et Johanni eius filio data obtinuerit
pendeat et vtrum sententia tanquam nova cum tam veteri et diu in causa et omnibus
pro Ville predicte et possessionis Mlnic inter predictos dñe Annam matrem et Stanislaum
ac Johannem filios eius dños Mazouie ex vna et Margarethā ac Johannem eius
filium predictos partibus ex alia coram nobis ad manus deuolueretur audiencias
pro nos et ad Comitatum Mazouie de qua etiam ad gradum Regni nri Piotrkowien
remittebatur in qua gradu Piotrkowien Comitatu parte vtraq. coram nobis comparente
et actum minoante coram nobis et Consiliarijs nris in pleno Dominorum Juratorum
Mazouie Consiliariorum Nos vtr causa pia absq. debito examine non finis definita
cum de partis vtriusq. consensu remisimus ad Comitatum gradum Zarczynien ad
quam deputauimus eosdem nros de Regno dños nros de Regno Consiliarios quibus et
dominis Mazouie Consiliarijs causa hmōdi interim erat per nos commissum deinde eam
etiam ad nrm Consiliariorum et nostrum iudicium partibus vtriq. consentientibus cum
pleno termino. ac tam omnibus actis actitatis et toto iuris processu sic vt pendebat
Mazouie remissa fuisset in eod. q. termino Margaretha et suo filio per se dñe q. ambo
ac Stanislao et Johanne fratribus eius filijs p. venerabilem Johannem Mrokowsky
Vicarium ipsarum coram nobis comparentibus sic q. Margaretha et filio eius fuit
contradictum impetitionem instantiam finalem impendi et possessionem ville predicte denuo Vestro
vero domino causa tamen ad eam Mazouie remissionem fieri petentibus Nos causa
ipsius tot instantijs et precibus inducentibus in presentia huius et non minus ad sedendum
nos Superintendentes nre Regie ad interim dignatus et diuinum statuimus vsq. completum
scriptum quo fuit diffinitiue Volming in futura gradu Comitatus Regni nri in termino
predicto de Mazouia ad nos remisso. nec diffinitum quod Margaretha prius nec remissa
fuerit nouis diuinum petita facta sed nunc pro tutoria in Comitatu futura examen
diffinitiui rei causam ipsam in finem de Mazouia remisso ad Comitatum
putem suspendimus et prorogauimus partesq. easdem citauimus quia in hac qua
in hac Comitatu finale prolatum affirmat dictum ordinem pro Ma

predicta a possessione Mins pro quibus utrique partibus dies prefixus erat p nos certus
fuit ad diem vsq hodiernum in hac Cameron summissis precepit qua die de hodier
na partibus vtrisq coram nobis et Consiliariis nris comparentibus presentata q
Margaretha sr filium q summ ingressa decretum Cracovis in Cameron fidei coram
nr. pactum confirmari sic q Nicle Radzikam possessionem rpis adhuc
adhuc Ctiosus Laurentius de praszywo Vogelsta Varschowien dictum nomine presset
causam ad annos discretionis dominus suspendi. causam q ad diem Mazovie remitti
tamen nos cum Consiliariis nris recensens premissis omnibus in causa ipsa
gesta et presertim literas premissi dni ad decretū nrū prolatas cuiusq tenorem dni
te olim Conrado duci nosta determinato q finit et item qua Venlute Conrado duce
ad brachium nrum Regale causa devoluta fuit. sic qd nos ex hoc nro brachio
ipsam Margarethan et filium eius in premissis his et aliis pro nro decreto tueri
de iure debuimus qua demum ad annos discretionis dictum predictorum sic in aliis
ipsis similibus sic in hac causa quando eam brachium Regale nre apprehendum
exequendum esse ultimo dari consuetum est presertim et in hac re agitur qua
Venlute pro actu nosta finito et ad brachium Regale delata erat. qua nre pre
Venlute Margaretha et filius eius in possessionem fuere Item Nos decretum apprehendere conservandum q duximus decretum predictum in causa Cra
cracovien. et olim Conrado duci intimatam parendo possessionem vellet predicte Radzikow predicte
Margarethe et Johanni filio eius de Radzanowo item statimq ad inducendum decre
administramusq et damus patentes pre ipsos Margarethan et Johannem filium eorumq
commissores nosta donatione privilegium habendum recipiendo. a predicto vero duce
solemnem demimus imponendum et imposuimus cuius tenor primum medium sic cum
rei testimonio sigillum nrum patentibus q sub appensum datum in Cameron
quarta Radomien feria tercia proxima post octavas corporis xri anno Natiuitatis dni Millo
quingesimo quinto Regni nri quoq patentibus Reuendissimo et Reuendo in xro
patre domo andrea archiepo Gnesnen et primate Bernardino eiusdem loco
tenente Johanne Crad Cracovien Wladislavien Johanne Posnanien Lucas Varmien
et Wladislavien premissis Regni q nri vicecancellario Johanne Gorka Nicolao de
Wrzenicza Venerabilibus egregiis Spitzkano de Jaroslaw Castellano Cracovien
Johanne de Tharnow Sandomirien Nicolao de Lubrancz Calissien Petro Wyskow
ski de Wierow Camerario Nicolao de Castellanz Brzesien. Nicolao de
de Chcan Juniori Wladislavien Johanne de Tharnow dicto Nicolao de Cuco=
wanken Lublinien et Brandetha de Tarczana Rawen patent. Johanne Jordan
de Brudzan Calissien Johanne de Pyzdrano de Wradzey Stanislao de Chodecz
Inowlocien Jacobo de Sycedula Wanowien. Johanne Skuprosien Sandomir Petro
Castellano de Pyzdrana Skala Wyschien Johanne Jordan de Zakrzewa Brzesien
Marie Skotschnicken Zarnoschowien. Stho de Pothulice nuiedzyrzecen Petro
Cracien Nakien. Paulo de Chachza polanecen Castellano Johanne de Lasko
Cancellario Jacobo de Schydlowiecz Chrzanowien Regni nri Alto Cracien
Vicelapso Wladislavien Nicolao de Rawitschka Custode plocen Decretalium

Jacobus de Lubyen Stanislaus de Lazanow Lublinen Cuiarcp atores pl plenarium
conscientiarum et Cancell Suor not debite ad premissa fide dignis nob ex parte
fide dignis Suor et publicis mris debit Datum p manus emsdem Venerabilis
anno de Lassko feria Quinta et Regni mri Cancell Suor nobis debite

Consensus inscribit bone

Alexander dei gra Rex Polonie Magnusdux Lithuanie Russie prussieq
ac dux et Heres Significamus tenore presentium quibus expedit uniuersis
Quia volentes et supplicationibus Reuerendi in xpo patris dni andree archiep
Gnesn et primatis Suor not debiti moti gradi volentes sibi uti
suppalionatu et preeminentia predictis et singulis Consiliis primo
vacantibus et sibi placentes in dicta ecclia Cracou stabit ordinat Quocunq
fieat dignitate seu Canonicatu vel prebenda seu alia quacunq preeminentia
seu ecclia seu ecclie Consiliis ut ordinat stabit Ordinat Cracou
predictis. et in Collegiata Laur dignitatibus Canonicatibus et reliquis
de ecclia prebendis et ceteris ibidem Regnis. damus disponimus, damusq; tenore
presentium et Regia nra Voluntate tenore presentium Volentes
recordetur et dnus et predictum Reuerendum in dicta ecclia
Cracou primum vacaturum stabit sibi ordinat primum Canonicatum
et prebendam ibidem ad illud presentabit et de eo Reuerendo dicto patronatus pre
dicitur et ipsum ad illud instituet et investiet et ecclie illarum
administratorem et spiritualia et Regalia ecclie predicte, ecclie et
ecclie alterius presentandum non expectata et si secus non
admissa Quocunq donatione pactum vinculo quibus cogitur
nuncupatione et ratum et firmum valiturum ac perpetuis Non obstantibus
Donationibus priorib et posterioribus ipsi ecclie in contrarium non facientibus
et quibuscunq Data aut Datum et literis Subscriptis ordinat, quibus pactis in toto
Ordinatum, presentes fieri fecimus Datas, et nostre
presentationis literas. Quinquagesimo Datas, illas etiamsi aute vel
post datam quinquagesimo datis non Datum autoritate ordinat autoritatem

Declarat Przemisliens

Alexander &c Sigismundi &c Dei Regni Polonie &c Ducis Masovie Cuyavie Pomeranie Russie Prussie Dominus Masovie Dobrzinen Plocken Zyrardovie Slesie Wyelunie Necnie Lancicie Sandomirie Cracovie Sieradie Lancicie Cuyavie Pomeranie Russie Prussie Dominus Terre Dobrzinen Hereditarius Princeps Et Dux Slesie Ducatus Oppolien Ratiborien Glogovien Necnie Wyelunie Lancicie Sandomirie Cracovie Sierad

In nomine dñi Amen Ad perpetuā rei memoriā Dūa Ennemonā hūmane
mentis usi sepiuscule minime pertimata esse Prouide Nos Ladislaus
dei gra Rex Polonie ꝛc Significamus ꝛc Quia constitutus personaliter coram nobis
Generosus Joannis Bochnyzki de Oleszniza exhibito priuilegio nostrorum pro
auiorum et progenitorum in Officio suo hereditario Zamonka oblatum
per olim Principem regiam Maiestatem nostram continente petijt illud propter fidelitatis sub
appensi obsequia confirmari et de nouo approbari et confirmari Cuius quidem
Et nouerint itaque Amen Ad perpetuam rei memoriam ad numen regalis dignitatis
certe nulla amplior cura esse debet in rebus humanis et solicitudo quia ea ad
communitatis publice gubernacula et regimen que ad alios magis augeri solet et integrari
Ciuitatis et urbium multiplicatorum ac populositate Prouide Nos Kazimirus
dei gra Rex Polonie ꝛc Significamus Quo attenta regni nostri nobilitate ac Magnifici
olim Joannis de Oleszniza Palatini Sandomiriensis fidelium per suis seruitijs nobis
et Reipublice Vberius exhibitis pensatis Volens Ciuitatem Magnifici Principis
Palatini presati Zamonka municipali in terra et districtu Lublinensi sitam popu-
losiorem fore et magis habitabilem eius per circumcirca fossatorum meliorem et Oppidum
et muros Oppidi predicti Mercatum et nundinarum suis Vicos Curias rotundas et do-
mos ruinosas reedificari et prouideri plenius tanto liberius valeant intendere et vacare fruc-
tuosius opido Zamonka feriam annalem pro die Natalis Beatorum Petri et Pauli Apostolorum
que cadit in penultimam Junii quod diem ad debebit per tres dies et totidem pro festo
Sancte Katherine Septimanale vero die Sabbati singulis annis et septimanis perpetuis
Et Statuimus ordinamus per presentes et Statuimus tenore presentium volumus et
mercatoribus Vendentibus et populis Regni Vtriusque omnibusque statuimus condimus et
presentibus ordinamus nostre Maiestatis Ciuitatem et Oppidum Regni nostri celebrandi et
tenendi decernendo pariter et statuendo patrocinio et decernendo ut quamcumque homines ad
hominumque nundinas seu feriam annalem pro festiuitatibus Beatorum Petri et Pauli Ap
postolorum Necnon Beate Katherine Virginis ad predictum Oppidum Zamonka gra
tiosius Venturi Venduli et res pro ipsis tamen tutius conuersentur in emendo et vendendo
securitate nostri et nostrorum successorum plenarie poterunt nisi tales sint quos nostra non
mentes et quibus merito fidedignorum cautionem denegatur Harum quibus sigillum
Datum in Communi Zadomiriensi feria quinta in Vigilia sancte Katherine Vir
ginis Anno domini Millesimo quadringentesimo tricesimo nono presentibus Reue
rendissimis Dominis Patribus et domino Johanne sacre Crucis Gnesnensis
archiepiscopo et primate Joanne Cracouiensi Lubucensi Wladislauiensi Episcopis Nicolao Magnifici Ca
merario et Nobilibus Joanne de Oleszniza Castellano Cracouiensi Joanne de Gorka Posna
niensi Decano Wratislauiensi Sandomiriensi Nicolao de Brudzewo Siradiensi Nico
lao de Curuino Lanciciensi Joanne de Ostrzeszow Volusiensi Ezech de Rokemissa
Sacre Regie Maiestatis Secretario Cancellario et Regni Sandomiriensi
Wladislauiensi Joanne de Oleszniza Lublinensi Joanne de Retheraui Regni Poloniae Marschalco Joanne
de Tarnowo Wenceslaiensi filiis de Eadem Tarnowo Castellanis et aliis fidelibus
nobis et subditis ad premissa fidedignis Datum per manus Venerabilis Alberti de Zrzchlyn
Custodis Sandomiriensis Cracouiensis Ecclesiarum Secretarii Regni Poloniae
Vicecancellarii Sandomiriensis dicti Nobilis Dilecti consiliarii Venerabilis Alberti de Zrzchlyn Decretorum Doctoris
Nos itaque petitionibus precibus Joannis Bochnyzki debite nostre annuere premuniri
premissam Cartam seriem et deliberationem Regiam nostram innouamus approbamus et
confirmamus innouamus et approbamus et confirmamus decernendo illud in toto
eius tenore robur debite firmitatis obtinere in perpetuum tenore presentium mandantes
In cuius rei Dat in Zamonka
Datum feria quinta in octaua Corporis Christi Anno domini Millesimo quadringentesimo tricesimo nono

Lexander dei gra Rex polonie et Sigismund eiusd[em] gra[tia] filius eius. Quod in Supe
riori tempore Mag[nifi]co Nicolao de Chrosdrok palatino Lublinen[si] etas premuniend
Summas in bonis m[eis] Castro et Civitate Cracz ac oppido Sadek et villis ad Castrum
et oppidum illud pertinen[tibus] nos possessionem ea condicione quia promisseramus nos[tr]o
nos[tr]oque nomine illius terras in pace Comitem annonatimq[ue] tuitione
nautis easdem fatem[ur] et recognosc[imus]. Quod dum post felicem Coronacionem mandati
publici nec exposcente necessitate in urbe Florencia summe bona mea Castrum
et Civitatem Cracz ac oppidum Sadek et villis ad Castrum illud et oppidum pertinen[tia] in
quorum eramus possessione Magnifico Nicolao de Chrosdrok palatino Lublinen[si]
nobis fuerit delecto nos[tr]os sub condicionibus ejus et ea quia ipse Nicolaus
in recepta ejusdem bonorum recepit possessione absq[ue] ulla spe veritatis atq[ue]
Lucri expectant[ibus] ut solucionem debiti illius sui alias summam florenorum in
illis bonis sue nos sibi nos[tr]o ipsius et ea deficiente possessione illam sibi assignari
prout eam sibi nos[tr]o eramus damnum vergente alia necessitate nos urgente ute
tur partem p[ro] bonorum Mscd ipse Nicolaus nos[tr]o vigore oppidum Schadek in
Brodnicza et alias villis ad Schadek pertinen[tibus] Magnifico Petro Mscibowski
de Mszczo palatino Lanicien[si] in Centum premuniend ipse per nos similiter cum
Petro Mscibowski debite nos[tr]o possessionem p[ro] reali debeat quid advenerit
tempore vigore ipsius pacis amicicie pro quo ipse Nicolaus eandem possessionem a nob
expectavit nos ab eodem Petro emit. Et ipse Nicolaus hucusq[ue] in Cracz possessionem
ei dedimus in Sadek tamen nequaquam ad Cracz possessionem sibi dedimus neq[ue]
pro ipso tempore pacis pro pio nos[tr]o recuperando feruat spatium, obstante Petri emptoris
possessione possessionem sibi dari de facto Cum dom[in]o Nicolao oratione precium
nec habeant pro consolacione nec nobis consulentibus nos[tr]o sensu equum et bene
gratis aggregare dampna que ipse Nicolaus oratione nra prospexerit ipsi
compensari et cum nobismet pro illis redde[re] expensis Equidem victrices habuit
nos[tr]oque bonorum tam predictorum ipse aliorum et horum dei gratia Kazimirus de
gratis ad votum nrm illustrissimo dno Duci Sigismundo fratri nro assistat et suo
tum hereditario more nr[o] ipse Nicolaus florenorum summis pro negotiis dei
publicis eundo pro olim Magnifico Petrum Castellano Cracovien[si]
et Decano polonie Cancellario Legatario ipius Nicolai germani nos[tr]o recepta erat
et in primarium tenutum in empta que ipse Nicolaus propriis pecuniis
necessario redemptorius erat Petrus similiter quam ammodum et summis damno
rum debitorum que olim patrem Mat[ris] regie non solutorum ac ipsius debi
torum nostrorum in bonis suis hereditariis pro olim Mat[ris] regie nos[tr]o recepto
rum bonis Kosgielnicki que Magnificus Spithko de Jaroslaw Castellanus Cra
covien[sis] in Mille florenis tenet et eos ea redemptori summa Quia dominus
anno superiori nos[tr]o recuperando feruat summam nos[tr]o recepto Ideo ipse eidem Nicolao
palatino dicemus se in summa illa pecunie rationes habentes eorum in nouarum
tenuta fatem[ur] nos cum Nicolao debitores esse in summa duorum Millium sexcen
tarum a duodecim ad media marcarum mediorum grossorum quadraginta
octo grossos in quolibet marca computand[o] et pro debito Serenissimi olim dom[in]i
Kazimiri regis genitoris nri in summa octingentorum florenorum hungaralium

Instrumentum Ruthenicum de pace

Nyby

Respondet Regia Regia Polonie &c Sigismundus Primo dilecte nostre et Reipublice Regni nec ardua negotiate Generoso Paulo Vasilesth Capitaneo nro fidelj dilecto duo Millia florenorum Hungaricalium in moneta et numero nostris decepta imbuat summas eas pro ab eo in effectu Lena mq et temporis Trecentos quidem et quinquaginta florenos Hungaricales in anno bono et pondus Millo vero et septingentos quinquaginta in moneta communi in Regno nro nostro que habet florenum pro triginta grossos numerando Viz Quadringentos triginta octo marcas pro defensis pro nob Generoso Georgio Cupski tho Capitaneo Chelmen pro medio in corpo capitaneatus antecessoj in moneta medioru grossorum ad communitz nostrum Quadraginta octo grossos numeru in qualibet computando nostra septus solumodo cum de tenuta ipsa Chelm quas pro nobis Paulus ipe polonie Rex facta donatione ad eodem Paulo pro servitijs que nobis impendit et pro debito p nos apud eum fuerunt contracte fatem nos esse sibi debitores in septingentis florenis Hungaricalibus per triginta grossos computatis et Quingentis nostre monete et numeri pdicti predictorum Que omnes superscripte summe in unam summam collecte fuerunt marcarum summam Viz Nongentas triginta octo marcas Quadraginta octo grossos numeru in qualibet computando Vt m florenis summam aliam septingentis florenorum Viz Duo Millia trecentos quinquaginta florenos pt triginta grossos in moneta eandem predicta in anno vero ultra predictas summas florenos trecentos quinquaginta de quibus marcarum et florenorum summis prefatus Paulus Vasilesth et eius successores eidem et indemnes redde cupientes cum Paulo et successoribus suis legittimis summas predictas marcarum et florenorum in moneta et anno predicto Viz Nongentas triginta octo marcas permanent pt in duo florenos trecentos quinquaginta auri Hungaricalis et ponderis boni pt duo Duo Millia trecentos et quinquaginta flor Hungaricales in moneta nostra ter et numero predicto de ea securitate et deliberatione regia nostre ac de consilio et consensu consiliatorum nostrorum in hac parte Committere et destinare ejusdem tenore ad petita eorundem consiliatorum nostrorum in et super similitate castro et capitaneatu Chelmen Dpno pdicto Rutheno et omnibus vestris ad ipsum Capitaneatum Chelmen et antiquis pertinentibus Viz Blolam Brzebrzesza Rudahoza Stupsin Czyzewicze Radzyalow Lupkij Mladuszin Wolanycze Kozlow Cusznie Szmodzij dzyszlow Dobrzyn Dobolticze Dobrzecz Czermenskin Thymenam podoszezij et in thelonio Chelmen ac Rubeschowed quem cum Dpo Georgio Cupski nostra tenuit demonstrando nostrum et successorum nostrorum dominij nostre Regie et reformandum pariter cum Paulo et eius legittimis successoribus bona pdicta nra in thelonijs et omnibus et singulis Dpnis Ruthenis modis Catholicis et Ruthenis servis aduocatis Ruthenis tabernatoribus tabernaticis et Rutenis mysticis pelliciis domibus aliis horreis frumentis seminibus segetibus agris pratis ceteris granubus graminis horreis et aliis Rutenis quecunque pellibus mellibus emptionibus venationibus aucupijs piscationibus et molendinis et alijs quibuscunque tabernis mellicis cruciferis Laboribus seruitijs angarijs honoribus Valachanicis fructibus prouentibus quibuscunque debitis et solucionibus annuis fluuijs fluminibus piscinis piscationibus Vnagijs Lacubus Stagnis piscibus et piscationum

Valuum

ponende in Byelaw. Dielawskiemu dat

Nouerint &c Signifera &c Quod in p[re]sencia Nob[ilium] non constituti. Generosus Stanislaus Schestanowicz de Jerzkowice Burggrabius Castri Crac et Cmis nr[o]s Sandomir[ien]sis mitissime requisiuerunt ut ipsis Burggrabiatum Castri Crac cum omnib[us] suis p[er]tinenciis ac libertatib[us] et p[re]rogatiuis ad ipsum Burggrabiatum spectantib[us] Nob[ilibus] Generoso Nicolao Czyrkowski Cladipeto Cracouien[si] p[ro] ip[s]a pecunia nr[a] ad ip[s]os deuoluta et resignata p[er] ipsos deuolui et resignari ac nob[is] resignari mandaremus. Nos igitur p[re]fatum Generosum Nicolaum Czyrkowski Cladipetum Cracouien[sem] p[ro] ip[s]a pecunia nob[is] ut p[re]mittitur resignata p[re]fatis p[re]rogatiuis et domo in Castro p[re]dicto. Crac et reddit[ibus] ad eand[em] Burggrabiatum p[er]tinentib[us] p[re]sentib[us] Stamslaus venit et habuit p[er] ip[su]m Nicolaum nun domo et reddit[ibus] p[re]dicto tenend[um] habend[um] possidend[um] pacifice et quiete usq[ue] ad vltima[m] exist[en]c[i]am Nicolai Dette Kempza Quousq[ue] nob[is] Magnifico et Generoso Nicolao de Sanct[e]mysl Castellano Sandomirien[si] ac Capitaneo Crac[oviensi] et Cmis Capitaneo gnali ac cmis Venerabilem Nicolaum Jordan de Zebrzydowice Cr[acovien]sis Burggrabio et Zupparo Crac[oviensi] ac alijs Capitaneis et Zupparis nr[is] p[re]sentib[us] pariter et posteritatib[us] Mandantes Quatenus Capitaneus seu Vicecapitaneus cmdi Nicolaum ex domo Burggrabiatus p[re]dicti minime amittat cmsq[ue] sibi possessionem assignet In loco Zupparo p[re]fato de ambis p[re]missis sic ordinatis alijs Burggrabijs Castri Crac[oviensis] sic ipso Nicolao mutatis vicissim humanitatem obseruet[ur] gratam responsionem sibi respondeat Et pro quolibet quarterio anni singulis annis duos Kamos salis Burggrabijs Crac[oviensibus] antiquo more consuetum Quocirca Volumus et Mandamus vt hos quos Zupparo pro quibuslibet quatuortempor[i]bus anni per quendam Mazouia et singulis annis per duos Kamos salis cmi Nicolao Burggrabio Crac[oviensi] dare post sin gulas expositiones et quittancias ab eodem Nicolao recipiat Quas nobis ad rationem Zupparo nr[o]rum p[re]dictarum computabimus tenuis singulis signetis dem[us] et dari nr[is] assignari essent Et aliud in p[re]missis hanc quidem Ordinem in Contrarium quicquam fieri non debeat Quod ut firmum &c

Datum Anno Domini 1707 Regni vero nr[o] Anno

Nobilitatio Stamslai modern[i] Vicecaptanei Grodecen

In nomine dom[in]i Amen Ad perpetuam rei memoriam Munificentia et clemencia que principum sunt virtutes tunc maxime Regia refulgere videntur dum per eorum manus fidelibus benemerita remunerantur quae quidem res omnibus procul dubio virtutum parit incitamentum Virtutis parit neglecta cum premia plerumque probitatis pretium negarunt Itaque operepretium est vt ob reuerenda virtutis benemerentium opera vniuersa posteritas probitatem quasi tanquam ex fonte quodam scaturientis per priuilegia perpetua a longo semper vt fabricata fluxit et consueuit vt equum est segregari Quippe satis rectum esse eos nobiles quorum probitas excellere quos Regia astas ob splendorem virtutis et nobilis decorem et Nobilitatis ordinibus annumerat Quocirca Nos Alexander diuina Rex Polonie Magnusdux Lythuanie Rhenoq[ue] &c Cracouie Sandomirie Siradie Lanciciae Cuyauie Russie Prussie Culmen Elbingen Pomeranie &c Signifer[um] tenore presencium) quibus expedit vniuersis presentibus et futuris presentium notitia habentibus

Quia considerate amplitudinem virtutis fidem et nitoris animi constantia Stanislai modernum Vicecapitanei Cracouiensis quibus se plurimum nobis et reipublice probis commendatum reddidit Summi quoque pontificum Reuerendissimi domini Bernardi Electi Ecclie Metropolitane Leopolien et Cancellarii diuersi Vratislauiensis Ecclie Leopolien Germanoris de Lubrierwie suo et fratris suorum Vniuersorum familie domestice Nostrorum nominibus pro eo supplicantium Eundem Stanislaum in nostrum fidum assistentem adoptandum animentes dignum putauimus vt et rebus ardo honestis premia reddamus et de virtutibus eiusdem Stanislai apud omnes testimonium perhibeamus posteritati perpetuum / Vt grata nra preuentus sit in fidelitatis obsequio ceteris virtutibus medis augmentum habitura / sicuti non ambigimus Sic splendor sue nomis ipsius resulgeat et in posteros usque deriuetur Eundem itaque Stanislaum auctoritate nra Regia qua in talibus maxima est a cunctis aprie Nobilitatem omnium Iuris titulo veluti limen et radix a sole proderent nobilitare clarificare ex humili ac contemptu que tanquam plebea esset leuare et extrahere nostrumq Nobilitatumque nobilitate insigniuimus Nobilem creauimus et ad gradum vero nobilitatem Nobilitatis attollimus erigimus et leuamus / Vt ergo primum inde omnibus cum in orbe terrarum Nobilibus status vtriusque Spiritualibus et Secularibus de Nobili Stirpe claroque genere ab ortu auis probatus et attauis per linea directa aut ex latere et vtraque parente descendentibus et procreatis priusque et futuris Assimilantes pariterque adequantes volen at decernentes / ut eius cuiusdam Status et persona par equa / cunctisque sit inter omnes eademque computetur in titulo vere Nobilitatis Veri amem Nobilitatem virtutibus et armis exornari illustrariq consuetam / vt ad vite commendabilis fidem et testimonium generis accederet / famaque adhuc retineret immortalitatis / propterea Stanislaum ipsum cum omni sua posteritate ultima ex lumbis eius descendete ad ornatum seu insigne poraij prefatis Bernardini Archiepiscopi Electi et Cancellarii Vratislauiensis Leopolien germanus de ritu armis existentibus Nos iugiter assiduisque meritis pro eo solicitatibus admittimus armorumus monstramus et ad familia domusque vnitate adoptamus ascribimus mox poramus et obstringimus Nobilitatis genere ipso atq firmitate sempiterna Sibiq et suis suscipis vltimis posteris heredibus arma seu insigne familie eiusdem poraijq volgari nro poraij / que vna sum tone pauelana poraij habet damus et donamus ipso Quodquidem in Clypeo seu Campo rubeo Rozam foliosq quinq albam / in rug medio nodus scandentes aureus / a quo flos / et floris folia singuli / sic vt pictura hec monstrat defert /

Decernimus quoque ipse Stanislaus et domus eius posteritas vtria corpo insigni poraij tanquam ipsa et naturali quadam quecunque simpe vel persona armisque Status Conditionis aut preeminentie exhibeat cria in preliatis hastilibus Torneamentis Sigillis armulis Coretenis velis Tentoriis Scutis papilionibus tabulis vexillis picturis Reliquisque omnibus ad vsum Militare spectantibus / et in actis Nobilium tractandis celebrandis et faciendis seu vti gaudeat ac potiri tadeque arma aut insigne pingere deferre ferre et quibusque ministris imponere et ligare poterit perpetue Volumus denique vt omnibus iuribus priuilegiis libertatibus concessionibus fauoribus gratiis ipse Stanislaus et sui successores vtrumi fruantur et gaudeant / quibus ceteri Nobiles generosi gaudere debent et consueuerunt ad omnes honores et dignitates beneficia et officia spiritualia et secularia eius et successores eius absolutam regiam quoque seruq absolutaq et reputamus / deponentes et relaxantes ab eo et posteritate sua omnia omnia

omemq; seruitute plebeqz ex quarumq; nature causa et mõe contractam
et imitam que sue condicionis et priuilegio Nobilium ac huic iure competenti
quemq; modo potuisset detrahere et derogare Preterea volumus et ptis
priuilegij vigore decernimus omib et singulis nimisq; statuis condicionib
et eminentie extiterint Romeb qui nr virtuperiu argumentu infamiam
contemptum et lesura hmoi nre plate Regie cuiusq; Stanislai Nobilitatem
infamarent et detractoru impugnarent penis pro virtuperio et infamia
Nobilibus in Regno nro adictis nobis et fidicio ad quod se infamatis ntis
uxint et vpi hso solumodis subiacere postqm se nro pti priuilegio et
ad omem Nobilitatis probacoem sufficere volumus sua probabit Nobilitate
et dotabit non obstantibus cuiuscuq; statutis legibus consuetudinibq; vel quibuscuq;
ordinatis quibus ad ampliore fauore et exaltacom cuiusq; Stanislai et poste
rorum suoz derogamus primum per tenorem decernim⁹ constituim et
ordinam⁹ ptibus descripta ceteq; valitura semp in eterno tenore primum
mediante sigillum nrm ptibus est appensum.
Actum in Cracouia anno dñi Millesimo quingentesimo quinto Regni
Corporis xpisti Anno dñi eiusd Millesimo quingentesimo quinto Regni
vero nri anno octo ptibus Reuerendissimo et Reuerendo in xpo patribus
dñis Andrea archiepo Gneznen et primate Bernardo
dicto eiusdem loci prefato Cracouien Johanne Cracouien Vincentio Wladislavien
Lucas Varmien et Nathanaele premisliens ecclesiarum ptis Nemen. Magnificis
Venerabilibus et Generosis Spythkone de Jaroslaw Castro Cracouien
Johanne de Tarnow Sandomirien Petro Amskowski de Ayrow Lamicien
Nicolao de Coszyczkiez Brestien Nicolao de Korythkow Inowroclaviien
Nicolao de Kurozwanky Lublinen Johanne de Tarnow Russie et
Pandolpha de Tczyzana Ranen plurimis Johanne Jarand de Brudzewo
Calisien Johanne de Przeramb Siradien Johanne Slupeczki Sandomirien
et Johanne Jordan de Zarnczyn Brzezn Castellis Johanne de Lasko tricie
Gneznen et Regni polonie Camellario Jacobo de Schydlowiecz Regni eiusd
Thesaurario Alberto Gorski Scolastico Wladislavien Nicolao de Batho
myski Custode plocen Ecclesiaq; Secretariis meis Nicolao et Stanislao
germanis de Brzezye Cremitarys mis Lanczkorona et aliis qm pluribq
consiliarys et Curiensibus meis fidedignis ad premissa Simer
et fidelibus dilectis. Datum per manus eiusd Venerabilis Johannis
de Lasko Regni polonie Camellarii Sumere nobis dilecti.

Zeppa Cracr

Alexander &c Significamus &c Quia Reuerendissimus et Reuerendus in
xpo pater Dnus Andreas archiepus Gneznen et primas Johannem
Cracouien Nathanaelem premisliens et Regni nri vice Camellarium epos
Bernardi ecclesie Cracouien Stanislaum de Chodecz Castellanum et Castrn
eiusdem loci petrum Schaffranyecz de Pyzdkowa Skala Castrn vsciany et
Capturam Radomien Johannem de Lasko Camellarium Jacobi de Schydlowiecz
Thesaurarium Regni nri Nicolaum Firley de Dambrowicza Vexilliferum
Cracouien et Capturam Lublinen Stanislaum Jaroszki Capturam Chem
ecznien Alberti Gorski Secretarium nrm Johannem Theologum de
Ossowyanczyn Carnouien Cracouien Johannem de Buczacz Ranen

Jannssn Dwnrzowsky m Ropczyce Paulum Czarny Brzesten et m
ossrzeszowyn Capitaneos Stanislaū Langhorunsky Subpincerna Sandomirien
Johannē pinczowsky et Johannem Drzechowsky Cives Sandomirien Executores
pro nobis m et ad Cautelam fidenssoria infrascripta mdixmus et posuimus
Cm se mamu tenuerit et mduisse Magnifico petro Myssk̄owsky de Ayr
tow pltno Lantnen pro nobis succumbendo inscripserunt. Et nos ead petro
pltno et suis successoribus summam sex Myrinm quadringentox vigintī
florenox m numero et moneta m bonis meis Schadek et Brodnya descriptis
computandox. alīs totam eam summam per meas florenox q̄s quia ghuet
tre mee sibi per nos super bona ma Schadek et brodnya date tangit
in primarium per nos apud eum m mutuū receptas pro festo Cranmasab
domi proxime futuro Cmnib solutum sub certis pēnis et dampnis prout
m tris eisdm fidenssorū prefato petro pltno desuper datis latius
continetur, Stag volens eosd fidenssores eiusd cautionis hmoi q nobis
facte indempnes effectos promittimus Nosq̄ pntibus obligamus q
cand totam integramq̄ summam soluere debebimus de exactionibus eim
terrarū Regni mei sex grossox et Cmulibus Et ena de alys sex grossis
hic pro ista mea laudatis. Et ena de alys sex grossis qui m colen
Communem laudandi erunt magistrum Laudabuntur Qui vero m Cola non
essent Laudati eius de istis hic laudatis Super quas exactiones nullas
mas quittancias sub Sigillis maiori minori aut signeto dare pmittig
m verbo mro sed pntibus facultatem damus. Vt omnes eas exactiones
Thesaurarius Regni predictus ad quem exactiones ipe deferri debeant
non alibi quā ad dicti debiti solucom et ei extradat vsq̄ ad plenaria
totius summe debiti eiusd m Schadek et brodnya inscripti solucom qua
solucon facta petrus Mystkowsky predictus eas super Schadek et
Brodnya nobis restituet et mlonig iam existit illox possessori cedat
Et si prefato petro paltio successoribusq̄ suis predicta summa m predictis
bonis inscripta et tangit nobis mutuo data pro prefato termino
seu festo minime dicti non solucrimus aut ipe Thesaurarius no
solucrit et ipi fidenssores eand summam pro nobis prout se obligarunt
solucrint. Extunc prout extat in Crastino eiusd festi Cranmasonis
domi damus et assignamus eisd eas fidenssoribus possessionem et
Tenutam parifica zuppaz nraz tam Orzechyczky quā Borchmer sup
quas prohibitis literis nris patentibus ad zuppas pro illo tpe resignadas
sit vt ipi fidenssores habere et valuerint a moderno zupparo eis dare
dantis eisd fidenssoribus eas facultate plena adhuc manente festo predicto
si debita illud non solucrimus predictus modernus zupparius vigt Civitatis
Johannes Jordan de Zarchyczin Castrum Brzezey et zupparius tam Cear
ab administratore zuppaz nraz predictaz amouendi et vnus qui volu
erunt pro se zupparum statuendi. nu per eosd fidenssores instituendo
zupparo damus autem et pntibus zuppas eosd eas deducendi et
gubernandi Salas et proventus zuppaz ex illis pertinentes ac solutis
palatijs et Curtibus aliis onus zuppaz pertinentes ac dicti solucom
debiti tenuerendi m quaz administratore zuppaz et pertinen salus
ac proventus eisd qui instituent zupparum p nuntig m verbo mro
Regio et sub humanitate mra no inquietare vsq̄ ad expletionem
Cume qua ipi fidenssores pro nobis soluet ac dampnoz queq̄
propria perceperint. a quo per eosd instituendo zupparo tam de
de zuppis non nos sed ipi fidenssores recipiat. cumq̄ quittabit
quoz quittancia et quicq̄ m quittancia scripserint pntibus rata
gratum ac ratam et gratas habere ffirmo teneri presentium mdste

Tibi igitur predicto Johanni Jordan de zachrzyn Castline Brzezen et modno
Zupparo nro Vyelicien et Berthien Committimus pntibus mandan quib
si summam prescripta prefato petro palmo & Expectorib predictis pro dicto
termino et festo Exprimissionis dom non solueremus aut Thezaurarius
predictus nr non solueret Tu tandi prefatis fidemissoribus Talis vni rogt
qui ad id mstituent de Zuppis nris Vyelicien et Bothien in Crastino festi
predicti redas et possessionem rogt effectualem illis seu illi qui mstituent
assignis absq; om remora et difficultate per ipos fidemissores seu
illum quem mstituet tenendas gubernandas dirigendas usq; ad exterminum
tam debit principalis qm damptor subsidiorie Et alr pro gaudio
nro fovere non ausus Datum in Radom feria sexta ante festum
Sancti Vitti proxima Anno dm 1402

pontale Jacobi Casparis de Orzechowiecz super flu: uio Bug in villa dorohorwsko

In nomine dom amen Ad perpetua rei memoria Regalis benignitas tue
maxime sibi inter subditos vendicat affectum comendabilem et gloriosum
cum in augendis ipoz comodis illos benignitate et munificentia prosequitur
quequid pietas ne cum labili hom memoria intereat sed perpetua laude
et gloriam mte optineat rerum Proinde nos Alexander dei gra Rex polonie
Nemon terrarum Cracovie Sandomirie Cuiadie Lamitie Cuiavie Magnus
dux Lythwanie Russie prussieq; Cultmen Elbingen ac pomeranie dnus
et Heres Significamus tenore pnium quibus expedit vniversis Quia ni
nomine Nobilis Jacobi Casparis de Orzechowiecz terrigene nri exponentis
nobis q certum pontem in fluuio Bug per villam ipius dorohowsko
fluentem ex ntra vertoza et negligentia comitis populi et presertim pt
hom seruitutem incursiones Thartarorum et aliorum Regni nri hostium
ad vitam redimenda fugiendo fecisset et construxisset qui fluuius am
tegin pons predictus in eo constructus erat propter frequentes inundatoz
aquarum aliqn ad pertransiendum difficilis aliquando vero impermeabilis
erat Ad q Jacobus Casper predictus pontem illum non absq; graui la
bore et impensa construxerit propter qd supplicauit nobis fuerat ut
ratione pontis predicti certum illic Thelonium seu pontale ab hominibus
cum pertransientibus exigendum dare et mstituere dignaremur
Nos tandi de ri veritate experiri et si quod mstum fuisset constituere
cupientes certos nros ad exploranda ri hmoi veritate deputauimus
commissarios Qui quidem commissarii ad locum pontis illius personaliter
descendentes re debite subiecta inuenerunt sic in veritate esse prout ipse
Jacobi Casper de Orzechowiecz nomine deponebatur nobis Qua propter
Nos ri hmoi veritate cognita de gra singulari et benignitate nostris
Regiis ac de consilio consiliatorum nroz nabsentia existentium pontale
in loco et ponte predictis eidem Jacobo Casper et successoribus suis latis
dandum donandum et mstituendum duximus damusq; donamus et
mstituimus pntibus volen Statuen q 24 vnusq; et singuli hoies
cuiuscumq; Status et conditionis existentes presertim qui in Regno
nro ad soluendos Thelonioz et pontalia de jure et consuetudine coram
Regni nri sunt obligati pontalia eid Jacobo Casper predicto
et suis successoribus in villa ipius predicta dorohowsko soluere
debeant prepitio dando soluendo q a Curru quolibet Mercibus

et rebus venalibus onerato per vnu quadrante ab alys Curribus non
onratis per duos denarios ab equo quolibet aut pmde vel pmore sine
homie pedestre illur pertranseunte per denarium vm et ab equestribz
duos denarios Adquid pontale per vniuersos rectores venditores seu empto-
res et emissus status homies deferatura intenden et cum averabus suis
et in quibuscunq rebus per pontem illum pertranseuntes eidem Jacobo Casper
et suis successoribus dterminq solueudum eos dmutavit velen habere
exemptos ab omnibus pontalis illuis solueendis qui Tartharoru seu
quorumuis hostiu metu illum pontem cum quibuscunq Rebus fugien
transmerunt dantes et concedentes eidem Jacobo Casper de Orzechowecz
et suis successoribus plenam et omodam facultatem et auctoritate pontale
predictum comodo vti suprascriptu est tollendi exigen et percipien et in
usus suos bmplantos convertendi iure et consuetudine circa pontalia quatuor
in Regno nro temere solut mediante Ita tn q ratione pontalis illius
ipe Jacobus et successores sui ponte predictu ppriis sumptibus edificare
reparare et restaurare teneantur tribus perpetuis duraturis In cuius
rei testimoniu sigillum nrm pntibus est subappensu Actum in Con-
uentione generali Radomien feria quinta in octauis Corporis Christi
Anno dni Millesimo quingentesimoquinto pntibus vt sup datum per
manus Venerabilis Johannis de Lasko Regni polonie Cancellarij

Confirmacio testamenti Nobilis Stiborij filij Johannis kulia

Alexander &c Significam &c Qua constitutus personaliter coram nobis nostra
magnificus Stanislaus de Chodecz Castellanus Leopolien et terrarum Russie
Capitaneus generalis Smierz nobis dilectus retulit Quo Nobilis
olim Stiborius filius Johannis kulia in prima ruthen Castellan Leopolien
et aliorum fidedignorum testamenti ac vltima voluntate funebri vn
manibus spiritum et seculariu personaru et presertim confessoris ppri
tunc Curatistria vpm instrantis debit et legauit trecentos florenos
hungaricales successoribus reservant Devolutaq sunt ad ecclesiam beatisse
virginis Marie in Brod Cumq quidem vltime voluntatis dispositionem putemus
rationem nos approbamus et duximus vbiq locorum habere robur
Quapropter eam ad omnium quorum interest notitia deducimus tenore
presentium mediante hanc quibus Sigillum nrm est subappensu testimonio
harum Datum in Radom Sabbato ante festu Sti Viti Anno dm M°CC°

Jus theutonicum pillarii Lipowiecz hereditarium

In nomine domini amen Ad perpetuam rei memoriam Claren vetera
res geste et siquidem Regum Ymperatorum et principum acta laudabilia
ad posteritatis memoriam sempiterna tunc potissimum transmittuntur fide
libus monimentis et scripture autentice testimonio illustrantur Si
et pene omnium gentium et populorum mos et observat illos fines vite re-
cordari ad laudis et glie sublimitatem quando amplitudinem reipublice

extendisse / et suorum voluntati subditorum magnum studuisse cognosci fuerint
Proinde nos Alexander dei gra Rex polonie Magnus dux Lithuanie ac multo terra-
rum Tractus Sandomirie Siradie Cuiauie Cracouie Russie prussie Culmen
Elbingen et pomeranie dns et heres &c Significamus tenore presentium quib⁹
expedit vniuersis presentibus et futuris · quorum notitiam huiusmodi Inouebe
annuens vota · Nobilis Stanislai de Lyposwycz Notarii nri fidelis dilecti pro
parte sua · et Nobilium Nicolai et Johannis germanorum · nepotum ꝑ hered⁹
Vallarum / nove et antique Lyposwycz In terra plocen et districtu Zawkrzen
sibi arum / nobis porrectis / et non minimam racionem habentis · seruitorum eiusdem
Stanislai Notarii nri / Horum intuitu volentes eos Nobiles ꝙ et heredes pre-
dictos / ac eorum legitimam posteritatem / gra nra regia et fauoribus prosequi
specialibus / villas ipsorum prefatos hereditarias / nouam et antiqua Lyposwycz
In omnibus earum limitibus et granicebus de Jure polonico / in Jus Theutonicum
quod Culmen dicitur transferendum duximus · et Transferimus presentibus per
petuo duraturum · Remouentes ibidem omnia Jura polonica modos et consue-
tudines vniuersas / quib⁹ ipsum Jus Theutonicum / soluta sint et consueuerunt
plerumq⁹ perturbare / Eximentes ꝙ eos et singulos / dictarum villarum
nicolas · presentes et futuros · ab omni Jurisdictione et potestate omni et singulorum
palatinorum Castellanorum / Capitaneorum / Intrabiorum / Judicum Subiudicum
ceterorum ꝙ dignitariorum et officialium Regni nri / vt eorum eis aut
eorum aliquo / pro causis quibuslibet / magnis et parvis / presentia furti incendii
Mutilacionis verberacionis / aliisq⁹ enormibus causis citati / minime respon-
deant / nec aliquas penas soluere teneantur / sed dumtaxat coram eorum
aduocatis / aduocati vero tantummodo coram suis / villarum predictarum /
heredibus legitimis / omnes de se querentibus / et hoc dum de mutua red-
denda rei vulpabiles ꝙ forent / respondere sint astricti / Quarum villarum
aduocatis / damus facultatem omnimodam / et plenariam potestatem / Omnes et
singulas causas / in limitibus dictarum villarum contingentes / vniuersos
ꝙ earundem villarum incolas Judicandi cognoscendi diffiniendi / plectendi
et sententiandi / alia ꝙ Juris uel officii Theutonici negocia / per omnia exer-
cendi / prout id Jus illud Theutonicum / In omnibus suis punctis / clausulis
et condicionibus / postulat et requirit / volentes insuper / uberiori gre nre
munificencia / prefatos nobiles et heredes dictarum villarum / vtriusq⁹ Ip-
sorum / et eorum legitimos successores / maioribus amplecti fauoribus / pos
et singulos eorum / legitimam ꝙ eorum posteritatem ab omnibus Judicijs
pdictorum nrorum Com et singulorum palatinorum Castellanorum dignitariorum officialium
et Ministrialium / Eximimus absolimus et liberamus / Ita quod eorum ipsi / in omnibus
causis / magnis et parvis / vndecunq⁹ non teneantur Inde coram aliquo aduersariorum
nisi in Judicio terrestri nro † aut eorum Successorum / dum per nros citatorios
eos / Sigillo nro / seu sigillo sigillatos citati / seu euocati fuerint / et si
eos aliquas penas magnas seu parvas / in ipo nro Judicio succumbere contigerit
nullo eos aut eorum / nec Judicio solue teneantur / exepta dumtaxat pena
quinquagenali / pro qua si eos / et eorum successores legitimos succumbere
quocunq⁹ contigerit non plus q̃m duas grossos Judicii Subiudici vero grossum
vnum solue constituimus et determinamus · Que omnia et singula premissa volumus
et determinamus firmiter valitura / tenore presentium mandamus In cuius
rei testimonium sigillum nrum presentibus est subappensum / Actum in conuentione
generali Radomien / feria quinta in octaua corporis xpi Anno dom Millmo
quingentesimo quinto Regni vero nri qrto / presentibus quibus sup⁹ r

† et Castrensi

Byalemyasto als Capinoss

Alexander de Sagmsram[m]e de Quo Generosus Paulus Lassynsky
Cracou[ie] nr[e] fidelis delectus Consulatus presentat[us] coram nobis nup[er]
fus hic exactus nre aliquo excessu sedentes requisivit Quia Magnifico
Prandotha de Trzaszna palatino Cracou[ie] de cons[en]su nro quem
ad id prelemnis p[ar]tibus omn[e]s Leges et ordinac[i]ones quasdam semper
bona nra dezt Cupidus Byalemyasto als Capinoss in terra Socha
Romeu situd et villas ad illud ex antiquo pertinen[tes] habuit pro sumus
permutand in eisdem l[ite]ris inserendum et contentandum per ip[su]m
Prandotham, ip[s]i Paulo tamq[uam] ex[e]mendo opidum illud solutionem
debit et postponend opidi predicti assignauit consensu exhinc ad id
accedente tunc ex mandato ip[s]i Paulus Lassynsky eundem palatinum
pro omnibus permutand sumus iuste in eadem villa nra insertis et in
dict[is] l[ite]ris contentis quittauit et quittat p[ar]tibus Quapropter nos
desiderantes per ip[su]m Prandotam de Trzsina et suos legitimos suc-
cessores predictum opidum ad villas ad illud ex antiquo spectand
nostra Vm tenor et effectum cuiusdam l[ite]rarum originalium nost[r]arum
non[n]ull[is] desup[er] nuste emanatarum tenud habend possidend et pacifice
vtifruend eundem pronost[ro] sumus permutand iuste in corpo opidi
Capinoss et Villis ad illud spectan iuste inserte eid Prandothe
palatino et suis successoribus p[er] nos et successores nros simul
et cuntegro solvent Quo facto possessio eiusd[em] ville ad nos et
successores nros redibit plenar[ie] nre tenut salvis ac
manentibus haud ex Dat in Commissione Iuste Sadomeu
sup[ra]scr[ipt]a in Vgelia Corpore ep[iscop]i Anno dom[ini] 1[4]7[0] q

Debet Emittatur.

Alexander dei gra Reg[is] polon[ie] Sigismund[us] tenor ex Quia co[n]stitutus
personal[iter] coram nobis Nobilis Andreas Sadnicka exhibuit Lras
Sigismund[i] sup[er]ius sibi pro fundo fundor[is] Joannis knoz debitoris
sub Sigillo et titulo co[n]sulatus opidi Cracou[ie] script[as] pro nob
approbari et confirmari quarum tenor seq[uitur] humiliter et fidelit
ac grosum petiit Ipse p[re]sentes et obi necesse fuerit Quia
coram nobis Consulibus Cracou[ie] in plenario consulatu residentibus
venit fundor[is] dict[us] Joannes knoz palam publice libere
et recognouit Quia sibi Generosus et fundus vere dict[us] Joannes
Sadnicka Consul Lublinen[sis] valeat et efficaciam sollicitam
vndeam sentend Florencen[sem] in anno Hungarialid p[ri]mi anni et
insti pondus et tricentend vngarial[ium] vnius Florencen[sis] in moneta
semund summam quod ep[iscop]i Joannes knoz habuit a regia Ma[iestate]
mutuatum in regestro et Ipse regalis Ma[iestas] sup[er] thelonio Lu
blinen[si] fore de qua summa predicta p[ar]tes Joannes knoz
dom[inus] Joannes Sadnicka coram nobis p[re]dict[is] p[ar]tibus quitat
et Cunct[is] rei testimonium et euidenciam p[re]sentes p[ar]tibus quitat
ac sigillo nri sigillare co[n]dulerunt Dat[um] in Sandecz sexta ad festum sancte
Lucie Virg[inis] et Crastino Anno dom[ini] 1[4]7[0] Vtque nos nuste
consul Andreas petitionibus annuentes Lras consulatus scribend fecimus
et dari nostras approbamus et confirmamus Cappas q et confirmas decretos
sub hac forma debet scribi Datum p[re]sentibus nostris hanc ex[e]mplum sigillum
in Lublin scripta feria sexta ante festum Sanctorum Simonis et Jude Apl[oru]m Anno dom[ini]
Mill[esimo] quingen[tesimo] quinto

libertatio a solucione stationis duorū armorū oppido pilzno concessa

Alexander ꝛc

Significamus ꝛc Quia licet superiori tpe oppidanis nris pilznen statum nram ad certos annos pro exercitionum eiusd oppidi indulserig et debreg Tamen rem nr̄am magnaz intelleximus quo idemipi oppidani predicti oppidi pilzno fossatis vallibus et menibus operose nimis fortificareq no desistut ꝛc quia absq magnis impensis perficere no possunt / Statuo tn vpa p nos eis indulta ad tante opis perficiend minime vt certo explorati simus sufficere poterūt / quo forsan a cepto labore ipi oppidani desisterūt cogerentur nisi nre gracie subsidio adiuti essent / Iccirco nos de certis sciis et deliberatis Regijs nris eisd oppidanis eiusmodi statum nram duoz armoz p vobis nobis pq rep̄ piacom̄ priorib nre donatos / qua vt premissis eis a solucione eiusd stationis liberamus in continenti debenda pro perficienda carpa munitionis dicti et domorū diruptarum damnaq et donamus per presentes de quaquid duoz predictoz armorum statum vobis pilznen quittamus patentibus hazt quibus sigillum nrm est subappressum testimonio literarum Datum Cracouie feria tercia infra octauas visitacois anno dñi millesimo quingentesimo quinto

Iohannes de Lasko
R̄p Camerarius sst

liberatio a dandis poduodis ad decursum tum armorum oppidi pilzno

Alexander ꝛc

Significamus ꝛc Quia attenden oppidanorum nrorū impensas et diligencias quas circa munitionem eiusd oppidi pilzno impenderūt fecerūt et adhibuerūt vobis p̄terea de certis sciis et gracia Regijs nris ad dandis poduodis huius ad tres annos decursu sub condicion infrascripta absolucionis et liberandos duximus absolutionibus et liberamus presentibus vta tn quod quandocunq in nris et Reipublice negocijs aliquem illac per pilzno in poduodis miserimus / tunc vestri pilznen predicto tunc nre de vno duntaxat equo poduodor pro mercibus transmittendis exercise huius ad predictos tres annos decursum tenere penitus nec vos hazt ꝛc subappressum ꝛc Datum Cracouie feria tercia infra octauas visitacois anno dñi

Offitma Vta pauli Caffman

In nomine dom̃ amen Ad perpetua rei memoria Auctoritas ꝓuidit
quicquid alium subditoꝝ suoꝝ ex gratia et liberalitate concedit ꝑpetue durabit
ne a memoria humana que labilis est et obliuiosa euanescat ꝛc autenticas
perhennare consuenit/ Proinde Nos Alexander diuina Rex polonie Magnusdux
Lythuanie nec non terraꝝ Cracouie Sandomirie Cuiauie Lanciticie Cuiauie Rus-
sie prussie ac Culmen Elbingen et pomeranie dnus et heres ꝛc Dignum ducimus
tenore ꝓsentium quibus expedit vniuersis ꝓsentibus et futuris hanc nram ꝓuidam
Quia amen ꝓtextibz certoꝝ Consiliariozꝝ nroꝝ ꝓ parte famosi pauli
Caffman Ciuis Cracouien nobis oblatis sibi de certa scia ac liberalitate nris
Regijs certis locis deserti seu arcam sitta in villa pomorzanij inter offinias
alias vtaniij Bñosi Stanislai Saffranierz/Surramerary Ciuis nre ex vna
et Cristanowska ex altera ac via tm que inter eandm offinia Cristanowska
et certm locum seu arcam ab oppido nro hilkusch ad alias offinias ducat exepta
que omnibus libera esse consuenit ac inter offinias Venlis petri vapowskij
Ecclie Cathedralis Cantoris et Johannis zanfeth Ciuis Cracouiensium tria
partibus in eadm hereditate pomorzanij ad bona nra Rapsstin spectate gsentibus
dandam donan et conferen dnpig dammbz donag et conferendm ꝓntibus datis sibi
plenaria ꝓtatem in loco et arca predictis pro minerijs plumbi ac pro ejo
plumbo forniaco cratículato et quolꝫ alio conflando seu fusando offiniam
alias huta dicta erigendi et de nouo construendi ita longe sic est offinia
Schaffranijerz predicti late vero intelligendo ab eadm offinia Schaffranijerz
vsqꝫ ad ꝛam superius descripta conceden ipi paulo et suis successoribus in
eadm offinia per tm erigenda edificandaqꝫ plumbi predicti seu minerias
plumbi fusandi purgandi et conflandi aliasqꝫ huius laboris et artificij plu-
bei genera in talibus offinijs fieri solita exercendi et pcagendi perpetuo
per ipm paulm Caffman et suos successores dicta offinia ac omi vtilitate
fructu et ꝓfectu ꝓuenda haben possiden dandi donan commutan alienan et
in suos successoresqꝫ eius vsus beneplacitos conuertendi pacifice et quiete
Et quod ex riuo certe aque fluit libere ad offinias Stanislai Schanijerz fir
determinimus q̃dam aqua a offinia Stanislai Schaffranijerz predicti ad offinia
pauli nusch fluere debeat, ad alias propinquiores seu inferiores et ipa
tandm pauli offinia ad alias priores seu inferiores offinias profluct
Et vt ipe paulus Caffman et eius posteritas laboribus plumbi in offinia
eadm liberius intendat eandmqꝫ offiniam ab oibz rensibz solucionibzqꝫ ꝛeis
et successoꝝ nroꝝ eximimus et liberamus ꝓtestantes quod si nouerit ꝓmium
nuchte/ fuerit tm mortis nre solito In cuius rei testimonium Sigillum nrum
ꝓntibus est subappensum Actum Cracouie feria quinta infra octauas Visitacois
gloriose virginis Marie Anno dom̃ millesimo quingentesimo quinto Regni nri qto
Presentibus Reuerendis in xpo patribus dnis Johanne Cracouien Johanne Pozn
et Mathia premisliens Regnoꝫ nrorum videlicet Ecclie quidem Pres Nicolao Magnifico
Voyth et Bñosis Johanne de Tarnaw Sandomirien petro Opistorowskij Lanc
et Stanislao kmiythka de Osiecznicze Belzen palatinis Stanislao de Chodecz Le
potien et Regni nri ayarsalco Johanne Jordan de Zarlezin Brzezen et Zuppanio
Cracr et ayarsalco Skotnickich de Rogozna Zauichostien Castellanis Johne de Lasko
Camerario Jacobo de Schidlowiecz Thezaurario Regni nri petro de eadm Schidlowiecz
Sandomirien Nicolao Czikowski Gladifero Cracr Stanislao Lanczkorunski de Brzezie
Quarzna Sandomirien Stanislao Jazowski ayarsalco et Stanislao Schaffranijerz de
Opistawa Skala Sandomirien Curie nre Ceterisqꝫ consiliarijs et Ciuibz quamplurimis
testibus ad premissa fidedignis Amore et fidelibus nris dilectis Datum per manus
eiusdm Venlis Johannis de Lasko Ecclie Gnesnen et Regni nri Camerarij
Amore nobis dilecti

Consensus obligandi oppidu Czyeskowyze cum villis ad eund oppidu spectantibus ac Staron Monasterij landen Generoso xpoforo Thasslik datus

Alexander &c Significamus &c Quia attentis fidelibus seruicijs Nobilis et Generosi xpofori Thasslik nuhorskij Nobilis Jerosolimitani Cenutrary Czyesch. konien pex xpni nobis et olim fraterne mris Regie dr ecie petroubg pro ptr xpnis nobis oblatis annuen Si de spiali gra et sua Regys mis summas pecuiary sibi moppido nro Czyeskowize in terra Cracowien et distructu Breizen sitto et tribus villis vidz et Ostrussa Bogumiezyczowize et kyprina ad illud oppidu exantiqro pertinen bus tenute xpnis Czystofori uste mscriptas St Staron Monasterij Landen in terra Calisien consistentes sibi parmodo uste mscripta ruamus subdito nro fideli Regnicole mscribendi consensimus et admisimus Consentimusq et admittimus tenore pntiu modo decernen per xpm et xpnis sttmos successores nri predicte sume pecuniarie ac Staro ipa landen mscribendi ruptaq dem continencia et effectu tractatus originalis mscriptorum super ipa bona nra Czyeskowize ac villas supascriptas ac rupta continencia mscriptoru eiusd Staronis extraditas ac extraditarie uste et ultime tenendi habendi pacifice possidendi ac utifruen tamdiu quousq sibi nri heripa mscripto fiet et suis successoribus sume pecuniarie in hmoi originalibus tris uste mscripte per nos et successores nros smul et exmkgo persoluentur Quo facto possessio eorundi bonoru ad nos et successores nros smul et exmkgo redibit et parmodo pdcm depnis donatenis sup Staron Landen mscripte expperauerit Staro ipa ad nos redibit pleno iure Jnrabg mris semper salvis remanentibus hactenus quibus sigillum mum est appensum testimo hrazy Datum Cracouie in Czerstmo Brtorum petri et pauli aplorum Anno dni millo quingentesimo quinto

Johannes de Lasske
Camerarius ssbt

Alexander &c à bello

Significamus &c Quia propter gsecutam Castri Orhamije mtra Chelmen fidi Enos pauli de Jassyenijecz Cuiuen mri hereditarij Nobilis terrigena nrum ab exped bellica generali et particulari a data pnium ad annos am deinceps absoluendi et liberandi duximus absolnigz et liberaz pntibg Ea condicione vt quotiescuq sub eo tpe determinato exped bellica aut gnalem aut particularem fieri contigerit eidem in predicto Castro Orhamije interesse rumbg defensioni intendat Quocirca vniuersitatem et singulos dignitarios et officiales quoz interest ayandaz vt ipsum terrigena in earum libertate non exped bellicis sibi remissa conseruent conseruariq faciat hmoi ad vnius anni decursum pro gra nra alia non facturi Dat Cracouie feria Sexta nat ortaz Jnstantis gloriosissime Virginis ayarie anno dni millesimo quingentesimo quinto

Johannes de Lasske
Camerarius ssbt

Privilegium Opatowiense

maiorp opathow

In nomine domini amen Ad perpetuam rei memoriam Auctoritas prin
cipum comodis suorum promptum subditorum vti par est grauose providen
do non solum nouas eis concedit Libertates sed etiam per diuos olim predc.
ssores suos concessas innouare confirmare et Litteris perhemnbus mumre con:
firit, proinde nos Alexander dei gra rex polonie Magnusdux &c significamo
tenor &c Cum pro parte prouidorum Opidanorum maioris Opathow
expositum exat nobis & annis superioribus Tartaris Terram Sandomirien
vastantibus dum tempestate illa Opidum opathow predictum mmmerati
& finditus deletum fuisset etiam priuilegia originalia opidi illius combusta
fuerint propterea idem petitio nobis porrecta vt eisd opidanis opathowien
priuilegium cuius copia nobis exhibita erat super certis viariis et theloneorii
libertates ex necessitis olim fuerint. quibus regie mtis dare innouare & digna
remur Cuius. tenor sequitur tenor Jnnomine domini amen Ad perpetuam rei
memoriam Cum actus singuli momenta temporum pressi a omnium
et memoria hominum remotissimum obliuionis precipitio cadunt qui non
sunt Litterarum apicibus perhennati proinde nos Johannes Albertus
dei gracia rex polonie necnon Terrarum &c Significamus &c Cum
ipsi essent & diutino tempore famosi atq prouidi preconsul et consules
Sandomirien et ciuis Ciuitatis thelonearios ex vna et opathowien par:
tibus ex altera super depositorio Sandomirien adiacens ipi Sandomirien
compellebant missas vmeos opathowien descendere in eo q per tridnum
stare cum mercibus vndecumq addictis et similiter thelonearios ab
illis thelonea mitebatur quocienscumq opathowien ciues vrbem vera
Cristauiam Gnesnam poznaniam prussiam Lijnbkijn Belz crakouiam
ant cum mercibus ibant aut reuertebantur proinde q cum vtraq par:
tium in mei conspectu constituta Sandomirie diebus proxime preteritis
verbis suam ustinam defenderet ac qchbet parend multa proferret sinas
verisimilando allegationes extime nos audito partibus coram nobis tunc
Sandomirie constitutis ibidem q visis priuilegiis depositorij per ciues Sando
mirien tunc reproductis demum exadnexo per venerabile capitulum Eccle
Lubucen nomine preconsulis et consulum opathowien in hac (omentione
protherekowien nobis exhibitis super quibus vtrimq partis priuilegiis
et allegationibus cum (onsiliariis nostris hinc Latere nostro assidentibus
Consultationibus et deliberationibus premissis ac longe dili q habitis Tandem
equitate moderata duximus ad premissa decernendum et statuendum -
Decernimus q et statuimus & in futurum opathowien ciues professentiu
et ibmt professi q et ne poterint et debeant Libere q ex opathow

Uexatum hungariam brathislauiam ꝑznamum Gnesnam prussie
et Lublin vias ducatibus quibus consueuerunt sic emm eqm
videatur nobis et eum ciuitas Sandomiem nostra ab opatgowiem sina
tate et illis vijs quibus oppatgowien hungariam bratgislauiam ꝑznama
et Lublin emt qrtuor aut adminus duobus miliaribus situatur
iuste et racionabiliter non possint nec debeant regi a ducto retroedere
uemee et Sandomiriē ꝓpter depositorum constitm Quo vero super
transitu suo versus certas partes Russie Lras coram exhiberent nobis
Specialiter ad eum transitum emissas quas tenerent ꝓsentibus inseri
et innovari hmmodi qui sequitur sub tenore Kyminus dei gra Rex
polonie Magnifice Lithuanie Russie prussie q dominus et heres ec castel
lanis Capitaneis Tenutariis burgrabiis preconsulibus vicepreconsulibus
Ciuitatum et oppidorum consulibus Thelonearibus vniuersis Locorum quorum
passus ac custodibus ꝓsentibus q sequntur fidelibus nostris dilectis gratiam
nostram et favorem Magnifici Nobiles et prouidi fideles nostri dilecti
constituti coram nob. et nr. prouidi cives de Opatgow grauiter cum querela
exposuerunt Quomodo ipsis transitus dum ad partes Russie cum ipso
cum mercibus per vias antiquas vgt per Zawichostth et Crasnik
usq in Thurobiin via ipsorum solita et consueta ac eciam versus
Rzeschow fuisse oppida Coprziuenniza et Zochow inhibetis cum ab
antiquo fuerit ex testimonio Magnifici Johannis de Grizow castellani
et Capitanei Cracouien ad plenum sumus informati qd semper vijs
supradictis tempore quo fuit Capitaneus Sandomiren ꝓfati ciues
Opatgowien decetere ambulabant absq quoquo impedimento et arresto mo
uero accepimus per vos vijs manifestis versus partes ꝓdictas eum ipsis
cum mercibus ambulare in preiudicium ipsorum et grauamen non
mediocre et ꝓtanto mandamus vobis omnino habere volen qtatenus
ꝓfatos ciues per vias antiquas et dudum consuetas ad ꝓdicta loca
absq quibuscis impedimentis et arresto permittatis et permitti faciatis
gratie nostre sub obtentu cuius non faciatis harum quibus sigillum
nostrum est subimpressum testimonio Litterarum Datum in Cracouien
feria quarta in vigilia assumptionis beate Marie Anno domini millesimo
quadringentesimo quadragesimo octauo Relacio Magnifici petri de Szczekozyni
Regni polonie Vicecancellarii Itaq ꝓmissas innovantes Lras prout
innovamus ad cautelas et depositorum Sandomiren respectum habere
volumus et statuimus Et vbi opatgowien ciues in Belz Crasnistaw
eundo per Zawichostth vie debent ibi q Thelonium qd ibi exigi consuevit
exolvent Cura m re Thelonei Sandomirien nullum preiudi
cium qualitercunq et per alium genitorem nostrum sic indultum esse gestum
et id Thelonium fuerit in Zawichostq quod Sandomiri et Lucz

[illegible] personis dare solutum tamen a principio constat sub vna constitutione per olim antecessores nostros nostrum sed nunc eisdem ospitalensibus Jaroslaw Rzeszow premissam aut alias [illegible] partes vbi contingat volumus et statuimus vt per Sandomiriam tam vbi eunde quam redeunde iter faciant Jbi a curibus et conspectu: limbus Thelonei et depositorii Sandomirien satisfacere debeant et sint exherti Et insuper quia depositoriorum vrbs non in vnam et eandem partem extendenda sunt vt sgt de Locis et Regionibus vnoquisque ante et post depositoriorum limitatos sitibi ad eas mercatoretes conuenient et generalitatem mercandi minuerent cum etiam ratione ipsa generalia depositoria diu conseuerint vnde decernimus et statuimus ipsi oppalgowien Cives in sua recognitione de vijs hungarie vratislauie poznanie Gnezne prussie et Lublijn di reos et merces tales habuerint que in bellis aut summis ats Therlinki classis ats kapitanij Aut vasis non tamen per partes de ipsorum opido in alia Loca emende essent et similiter dum sal ex Zuppis Cracovien ad eos ductu esset in barris quod similiter non in portionibus antiquis sed in barris in alia Loca esse vendibile extunc cisg premium rerum venalium ac mercium emnsemmq generis et manerij fuerint summas massas atq vasa et sal ad depositoriam Sandomirien deducere ibi q in eo per triduum eas et illa atq illud tenere et venditioni exponere Ita quoq curibus et conspectudinibus depositorij ac Thelonei Sandomirien satisfacere tenebuntur Sed si easdem mercis non in massis summis atq vasis et similiter sal non in barris venditurus essent de opido ipsorum in hispris vppermm massis ac summis vasis et barris integris deducendas Sed domi eas propinari et deinde alius per se aut per alios eas ducere porrigere q vellent in portionibus aut numero quemadmodum panus in stamineis atq vlnatim Allecq vero et pisces numeratim Cera Lapidibus atq talenta et sal partialis pro victu comuni Ciuitatis et hominum ad eam venientium vendi et ab illis in alia vrbis remotiora q Loca duci conseuerunt hinc tam cisg rebus et mercibus vnoquisq vehiculum nec no tenebu: tur Sandomiriam ad depositorium neq ab illis Thelonea exolvent Sandomirien. Sed in Ciuitate oppatis oppalgowien libere deponent et propinabunt et in aliis sive per se sive per alios ducent atq portigent quo in parte curibus et consuetudinibus depositorij et Thelonei Sandomirien Cives ac Thelonearios Sandomirien eos non impedi: etabunt imputare q non poterunt vnumquia conseuerunt Cives oppalgowien Cras mercedum domi mercedum alibi Lapidibus talentis et minutioribus portionibus comparare exinde q Cras domi

freyare et massas ats capisse colligere et componere Itaq; seualiter
super hoc statuimus sit vt cum massas cere ats capsii ex alimde
duxerint viuersime in alia remotiora loca ab illis vendendas debi:
tendas p̄ prius caspas massas cere in depositorio Sandomirien statu:
ent et teneb̄nt per triduum Vendinoni exponendo sed qre per cosh
dom̄i componerentur in massas eas non deducendo ad depositorium
mer ab illis Thelonium Sandomirien solvendo poterint et debeant
ex oppathow Crathoshwiam pozmaniam et alia remotiora loca ven.
dere et porrigere libere et pacifice parmodo dum bores vndecum q̄
appulerint pre marcellis coram̄q in oppatgow emendos prop̄mandos q̄
dum modo illos non ex illis partibus Cracie pellere videb̄ntur ad qras
emtes ut supra frequentius constituti sint Sandomirie non debeant
esse obligati Incubus et consuetudinibus satisfacere depositorii et Thelo
nei Sandomirien Insuper quoniam capitulum predictum Ecclesie
Lubuzen quercetis deposuit qualiter thelonatores Sandomirien de
frumentis et pomeatu ab vniuersis rebus venalibus diebus fori
communium Thelonium in oppathow exigere ibiq; preterea officiales
substitutos ad exigenda thelonea tenere habere q̄ dta quoq; opidum illud
Ecclesie Lubuzen illibertare consueuerunt Quapropter cum vos ipsa
nobis et Consiliariis nostris in predicta conuencione constituti videatur
onerosa premodialis q̄ decreuimus eam consuetudinem abolendam
rebolemus q̄ Statuentes prohibentes q̄ vt ex nunc et in futurum
Sandomirien thelonatores nostri pro tempore existentes a frumentis
et rebus aliis pro vsibus omnium in oppatgow dictis fororum septima
malid ac etiam annualium addictis thelonea exigere hac q̄ ratione
ne suos ibidem factores tenere et habere non debeant neq; poterint
Quodq; decretum ordinacionem q̄ atq; Statutum in premissis descriptum
volumus obtinere habere q̄ robur firmitatis perpetue tenere presentium
mediante In cuius rei testimonium sigillum nostrum presentibus est
Datum in Conuencione Pentecostes generali die do
minico festi Sanctorum philipi et Jacobi apostolorum Anno domini
millesimo quadringentesimo nonagesimosexto Regni vero nri anno pmo
presentibus ibidem Illustrissimo principe Reuerendissimis et Reuerendis
in xpo patribus dnis Frederico miseracione diuina sanctorum Ecclie
Romane Tituli Sancte Lucie in Septemsoliis presbitero Cardinali Ar:
chiepo Gneznen et primate et epo Cracouien Andrea Boza Archiepo
Leopolien Cristino Wladislauien Vincke pozname̅n petro plocen Nicolao
premislien Ecclesiarum epis ac magnificis et Generosis Spythkone de
Jarosław Cracouien Johanne Gruszdzia de Ostrorogthuli pozmanien
Sandiuogio de Gazenkow Calissien Ambrosio Pampowski Cracien

Magna de Sluzow krestken Johanne et de pnitza transire generali
palatinos Johanne de ostrorog poznanien petro de Gnezwanki Di:
radien et thesaurario regni nostri Raphaele de Lnesgno Gnesgnen
et marschalco curie nostre Stanislao kmiitha de Russmize premi:
slien Andrea de Tangrin Vorimgen castellanis petro kmiitha de
Russmize Marschalco regni mei Cracovien et Sandecen capitaneo
ceterisq consiliariis et subditis nostris spiritualibus et secularibus
fidelibus meis dilectis Datum per manus emsd Rr di m xpo patris
domini Crestini Episcopi Vladislavien et Rgni nostri cancellarij Gin:
cre nobis dilecti Cresslaus · t · R · p Cancellarius sbt Relatio emsd
Rr di m xpo patris domi Crestini Epi Vlad et Rgni polonie Cancellarij.
Nos itaq petitionibus eorumd modernorum ospathowien tanq
justis annuen presertim vero meritis in Rgestris fratrum olim
Vtis Regie primilegium superascriptum quod uniforme erat cum pri
vilegio in copia nob obtat Scripto eisd ospathowien de speciali gra
cia et liberalitate Rgiis nostris prędictum primilegium dandum
innovandum confirmandum et confirmandum duximus damus innovamus
confirmamus et confirmamus per presentes decernen illud in toto
cius tenore punctis Articulis et clausulis valere ac robur firmitatis
perpetue q fruitatis obtinere tenere presentium mediante Jn Cuius
rei testimonium sigillum nostrum presentibus est appensum Actum Cra
feria quinta infra octavam Visitationis gloriose virginis marie
Anno domi millesimo quingentesimo quinto Rgni mei quito presentibq
Rr di m xpo patribus domis Johanne Cracovien Johanne pozna:
nien et ovatgia premisten ac Rgni mei vice Cancellario Ecclesiarum
tpis steinon ovagemsis Venceslai et genuensis Johanne de Tarnow
Sandomirien petro oyschkowski de oyrzow Lanticzen et Stanislao
kmiitha de Russmize kelzen palatinis Stanislao de Chodecz Lapolien
et Rgni mei ovarschalco Johannes Jordan de Zakliczin krzczen
et Zuppanio Cracovien Martino Skotschnicki de kopnica Zawrchosthen
castellanis Johanne de Lasko Cancellario Jacobo de Schildowiecz Thesa:
urario regni mei petro de Sad Schildowiecz Camerario Nicolao
Czikowski Cladiscen Cracovien Stanislao Langkoronski de krzczie
pinczna Sandomirien Stanislao Jaroczki ovarschalco et Stanislao —
Schaffranicz de pyrschkowaskala Camerario curie mei ceteris q
consiliariis meis quampluribus testibus ad premissa fidedignis Emere
et fidelibus meis dilectis Datum per manus emsd Venerabilis
Johannis de Lasko Gnezen et Rgni polonie Cancellarij Emere nobis
dilecti

publicas qne sacris anniuersatibus Regum pro alti status offitio qp pro aliar
prudencie virtutibus premiande meruibut. Ler petissima rerum
perpetua qp laude digna reputur: per quam subditi fideles a continuis
angarijs vel incomoditatibus: relevantur et in Libertate miora sue
conseruentur: auditis qp facilis ad secundas res atquirendas preparan
proinde nos: Alexander dei gra rex polonie magnusqp lithuanie ne
non terarum Cracovie Sandomirie Siradie Lanitie Cuiauie Culmen
pomeranie dus et heres &c significamus tenore
presencium quibus expedit Vniuersis presentibus et futuris harum inspec
habituris Quomodo considerantes primilegia per serenissimu dnu
principem dominum Wladislaum Regem predecessorum nrm Civibus et
opidanis Regalibus gratiose data quibus sirut Civitatum

Nobili Jacobo priori nouestri datus est Salui conductus in Regno standi morandi negocia ꝑ sua disponendi et perficiendi illis ꝑ ~~datu~~ dispositis vel indispositis ad loca sibi accomodatiora cum rebus proprijs recedendi: hinc vsq ad festum Natiuitatis xpi proxime venturu: dat Cracouie feria qta in crastino festi dnicionis aplorum Anno dñi: vt supra.

maior opatowo

In nomie dñi amen Ad perpetuam rei memoria actus et decreta humana cumomoria labunt faciliter si Litterarum munimentis non fuerint phemata. Proinde nos Alexander deigra Rex polonie magnusdux Lithuanie ceruou terrarum Cracouie Sandomirie Syradie Lancicie Cuiauie Russie prussie Culmen Elbingen et pomerania. Dominus et heres &c Significamus tenore presencium quibus expedit Vniuersis putubus et futuris harum noticiam habituris. Quia pro pte opidanorum opatowo maiorus expositum est nobis. Qd Liret in eodem opido opatowo fora annalia pro festis sanctorum Martini et procopii singulis annis et forum septimanale quolibet die Sabbati. ex uetusta dicti Opidi fundatione et predecessorum nrorum concessione. hactenus teneri celebrari ꝙ consueuerunt. tamen quia annis proxime preteritis. Chartas terram Sandomirien vastantibus dum tempestate illa opidum illud opatowo incineratum et deletum fuisset: eciam singula Opidi predicti priuilegia combusta fuere ꝓpt quod supliratum nobis erat humilit pro parte Opidanorum eiusd Opidi vt eius priuilegiu denuo sup eadem fora rum addicione alterius fori annalis dare dignaremur. Tanto nos eorum petitionibus tanq̃ iustis annuen: de speciali gracia et certa sciencia Regijs nostris cupien predictum Opidu opatowo in terra Sandomirien situm in iuribus et Libertatibus antiquis conseruari ac quoad poterit eius conditionem facere meliorem vt tempore felicis regis nri felicera reripiat incrementa vltra predicta septimanale et Annalia fora aliud forum annale denuo in eod Opidi opatowo vigil pro festo sce agnetis singulis annis indiximus instituimus et imposuim. Iudicimus ꝙ et im: ponimus absq̃ tñ preiudicio Ciuitatum et Opidorum aliorum nrorum in terra predicta Sandomirien consistentium. illa ꝙ fora annalia pro sanctorum Martini et procopij festis: ac septimanale pro die Sabbati celebrari solita confirmamus decernen. tam putibus institutum q̃m predicta ex antiquo in eod Opido annatim et septimanatim celebrari solita fora: per putes perpetuo duratura pe Vniuersos et singulos mercatores ꝑ negociatoribus vectoribus: aliis ꝙ omnibus et singulis cuiuscuq̃ status sexus ~~tenend et habend~~ ~~dantes et concedens~~ ~~quibuslibet eiusd mercatoribus~~ et conditionis hominibus nouc

ꝑ negociatoris vectoris et cuiuscis status sexus et conditionis hominis tenend et habend dantes et concedens quibuslibet eiusd mercatoribus

Aliorum Opidorum Regni nri facultatem et Libertatem vendendq
ad Opidum predictum: pro suis suorum hmusmodi tam septima-
nalis qñ annalis mercatore q̄ gratia veniendi ac in eorpo Opido
res et merces quascūq generis et manerei fuerint exponendi ven-
dendi emendi negociandi res pro rebus cōmutandi et cambiendi
Alia q̄ mercatore et negociationis genera exercendi. Libere nisi tales
sint quos inimicos habent et quibus merito vetatoria fuerint
demandantur. Que oīa premissa perpetui et firmi roboris esse decrēm⁹
tenore pīarū mediante In cuius rei testimoniū Sigillū nrū presentibus
est subappensum Datum Cracovie feria sexta in crastino festi sancti Mar-
garethe Anno dñi Millesimoquingentesimo quinto Regni nri quarto: presentibus
Reuerendis in xpo pribus dnis Joanne Cracovien et Plocen Episcopis, nec-
nō Magnificis Venerabili et Generosis. petro Myszkowski de Mirow Cracovien et petro
Tenczyn. de Wissnicze Belzen: Palatinis: Stanislao de Chodecz Leopolien
et Regni nri Marschalco: petro Szafraniecz. de Pilzno Cracovien Castellanis
et Joanne Jordan de Sabbaczin Cracovien Castellanis. Joanne de Lasczko Can-
cellario. Jacobo de Sedlnowecz thezaurario Regni nri: Nicolao Gior-
ski Gladifero Cracovien Stanislo Iaworzki Marschalco Stanislao Szczepanowski
de Pilzno Cracovien: Subcamerario: et Nicolao Pilichowski Subpincerna
Curie nro Ceteris q̄ quām plurimis Consiliarijs et Curien nris testibus
ad premissa fidedignis Sincere et fidelibus dilectis: Dat per manus
eiusdē Venerabilis Joannis de Lasczko Cracovien Cancellarij Sincere nobis dilecti

Nicolaus Opathowo

Significamus tenore pīarū quibus expedit Universis. Quia attendentes
fidelitates Universos Opidi Opatowo maxīe annis superioribus. p̄ sensissimos
Tartaros. damna passos: et in omnibus bonis suis tam mobilibus quām
immobilibus ignis incendiorum existitisse q̄ per eosdē Tartaros facta
penitus annihilatos: Eciam suscurrere hijsdē Opidanis cupiens: Ut
aliquāl curarum idem Opidum faciant munitum: quo facilius
post Deū se sustinere hostibus: illis tueri et obicere possit eis de
spectu grm et gremia Regis nris Laude phylotyrkonicen munitos de Opidis
Tartaros incendiatis Cesto Libertatem duxq Annonam p̄ium futurorq
a solvendo Cłopowe dandam et donanda duxig damus q̄ et donamus
prefatis Universis. qd sicut a tpe site emptōis incendiorum huiusq
tam ipsa Exactionem per nos Libtati existit non solebat sic p decretum
predictorum duxq Annoq continue se sequentib a solutōe eiusdē
Exactionis Cłopowe sint immune et Liberi de qua qnd Exactionē sic
Ut premissū est per nos eis indulta ipsos Opidanos Opatowien
patibus quittaq Harum quibus Sigillum nrm est subimpressum
testimonio Literarum Dat Cracovie feria quīta in octava Visitationis
gloriose Virginis Marie Anno dñi Ut sup̄

Bzrzezmicza

Alexander dei gra Rex polonie Magnusdux Lithuanie Russie prussie
qz dns et heres &c Significamus tenore pnciu quibus expedit uni-
uersis Quia ad uota Ma:
ipsius Nicolai de Grozeiewicz palatini Nobilium et capitanei Siradien temita:
ni. p ni kzesimirza Suitere uobis fidelis sibi de speciali gracia et frequencia Regie
nis uillam nostram Regalem ad kzesimirza exauctiquo de manibus
nobilis stanislai semikowski: redimer consensimus et admittimus consentimus
q et admittimus presentibus sta tamen qd sima pecuniaria iuste in Lris
originalium inscripcionum super hmodi villa inscripta inter redimendum
non augeatur seruientes eandem villam per ipm Nicolaum palatum
et ipius Legittimis Successores impta uim tenorem et effectum originalium
Lrarum de super iuste emanatarum tenend habend possidend et pacifice
uti frui: tandin donec sibi et suis Legittimis successoribus per nos et
successores nros sima pecuniarum in Lris inscripcionum super eadem villa
iuste inscripta fuerit simul et exuteruo soluta Quo facto possessio tand
cinsd ville ad nos et Successores nros redibit plene iuribus nostris
saluis regalibus. harum quibus Sigillu nrm est subappensum
testimonio Lrarum Dat Cracouie feria quinta festi sti Stepi anno
dni Millesimo quingentesimo quinto regni nri anno quarto

Inscribatur in Acta Leopolii.

Alexander deigra Rex polonie Magnusdux Lithuanie Russie prussie
qz dns et heres &c Significamus tenore pnciu quibus expedit uni-
uersis Quia animi petitionibus pro parte Reueren patris kernar:
dini Electi Leopolien nobis exhibitis nrm Iuspatronatus et pitancie
duorum Canonicatum sue prebendarum in Ecclia Cathedrali Leopoli:
en: per cessum et decessum moderuorum possessorum diterum Canoni:
catuum Ecclie cinsd uerbis et coquibusqz quibusqz coquinatorum
sue ex alia quacunqz causa intervenien: in propinquo succesu tempoz
ad nos ~~damus qz donamus et conferimus~~ pntibus Lris nris plenam
de certa nra sciã et gracie nre singularis Libertate pro uma duntaxat
uice dand conferen et donan duximus duximus et donamus et con:
ferimus pntibus Lris nris uolentes et remedeu: donan qz ut dum eo
causa sue ex causis premissa aut premissis uacantu sue uacatie alterius
Canonicatus: in Ecclia prefata contigerit sue contigerint ipe Bernardi
nus Electus de cinsd una duntaxat pro libito sue pcium uigore Littera:
rum nrarum disponat: et disponendi nram habeat facultatem: Et
quia prefati Canonicatus sue prebende in diuersi ipius electi consistut
ipe Bernardinus personam ydoneam: quacunqz ex utroqz parente Nobilem
ad Canonicatus sue prebendas predicte Ecclie: als ad id quod harum prius
pcium tand erdiam pro una uice duntaxat: in proxime et ni mediate
post se uacauerit: uigore transfusionis seu donationis Iuris patronatus
cuiusmodi instituet et inuestiet: de cinsd qz prouidebit ante sua ordinaria
Lris patentium iuris non expectatis et si fuerint allate ne admittis
Quocirca donatoni nram premissam ratam esse et firmam cupiens
eand uniuersis quibus expedit uolumus et promittimus: non
obstantibus quibuscunqz donationibus istis contrariis quibus pcium
derogamus / pntibus illis omnibus aute uel post datam pcium

Bona Walz et Drahim adiacha

Alexander dei gracia &c Significamus &c quia habentes rom
seruitiorum, que nobiles Jacobus Bobolezki et Johannes Krozowijcz
de pogorzaliszow curiey uri nobis impenderre fidelr et constant
constuerunt, volentes proinde eos consolatos effectos et ad futura
seruitia ura reddere obligatos ipsis de certa sciencia et voluntate
Regijs uris bona ura regalia Bulgrin Glanssao Osstetzge Glenske
Nowidwor Turberzky prosimo et Wilczkowo, ac Stagna pisanas et
mellificia ad illa pertinencia Castris uris Walcz et Drahijm adia-
cencia que impignerarunt Bruno kijerstenberg de falkijemborg &c.
net: de manibus eiusd falkijemborg redimimus et eximimus consen-
simus consentimusq3 pactibus, ita tn qd si nos in quibus ipse
kijerstenbork eadem bona tenet in exemption ipsa non augeantur
per ipsos Johannem Bobolezki et Johannem Krezozowijcz bona pre-
dicta postqm ea exemerint tunc habeat et possideat usqz ad exemp-
tionem per nos et successores uros faciendam, qua facta possessio
bonorum predictorum ad nos et successores uros redibit plene inter
uribus uris regalibus semp salvis Datum &c Varsauie
feria quarta in crastino diuisionis apostolorum anno 1707

Datus est dapiferatus Lukmen Johann Orlezek de Lubijemje pro morte
eiusd dapiferatus ultimi possessoris
varanß: sub Sigillo Subimpresso feria sexta in vigilia sancte
magdalene Cracovie anno dni 1707

Collatus Capellam in Slotoria &c approbat.
Datus est Consecratus honorabili Sigismundo de Dobrzin
tisquandi Capellanj in Slotoria honorabili Jacobo
de Rabostchowo actu presbitero dicor Plozen sub
Sigillo Subimpresso feria sexta in die Sancte Marie
Magdalene 1707

Alexander &c

Dignum fore arbitramur &c. Cum ad nr̃m ppr̃m pr̃ncm dom Andrea dr̃chiepm Gnesnen et primatem ex una et Nobile Nicolaum Lapyschpothok Cthe lonratore Sandomirien ex altera partibꝫ coram nobis orta esset ꝯtrouersia ꝙ Cthelono ꝙd ipe Lapyschpothok a negociatoribꝫ sue pr̃nitatis de Lowencz et Sqirzmyrowiczie a bobus exegit dus dr̃chiepus per minarum suum exposuit coram nobis Cthelonea sua Gnesnen a paderassoribus nris Regibus libr̃tate et immunitate donata esse nr̃ debere ulla vectigalia nobis et Reipublice soluenda Exadverso Nicolaus Lapyschpothok asserebat superioribus annis ab hyscb negociatoribus predicta Cthelonea per alios Cthelonatores predecessores suos exigi solita esse qd se testimonio plurium comprobare velle contendebat Vos itaq̃ comuni consilio ac hys qui partes adstant consilium adhibentes decreuimus pdcm neutrius partis probatis ad effectum deducta esset et res indecisa ad Conuentu generalem proximum pendeat Vt quicqd per omnes consiliarios Regni illic approbatu et decretu fuerit vsus p̃uilegij Gnesnen Cthelie et singulariter si Cautatelle Cthelonatores a soluendo a bobus Cthelonea exempte sint auditis ea Cthelonatoribus probationibus partes ratum habeat Interim vo decernimꝰ ne amplius ipe Cthelonator ab hyscb negociatoribus predicta Cthelonea exigat Sed quicquid sue a bobus sive ab alijs mercibus quarum ꝯsuebat donec in Conuentu decernatur quid sit tandem futurꝫ Ista vo permissa quia Cthelonator predictus exegit ab eis pensa ꝙ debet vsqꝫ ad illud tpꝰ que si no debebitur pro antiquo Cthelonea in omnꝫ ea futura est pro Cthelonea nobis cum om Regni Consiliatorꝫ consensu et voluntate per hos ad tpus solum decreto qui a Cthelonea perpetuo sint absoluti Insuper omnes fidemissores qui de absoluendo a censuris fuerat Cthelonatores predicti ranciunt ab ipa ꝯtumacia fidemissoria qua a ꝯra ratione et ordine habhorent ꝯsentes dr̃ps tenore primum absoluim et liberamus Quibꝰ in testimonium Sigillu nr̃m est appensum Dat Gnesn feria sexta proxima ante festu Sce Marie Magdalene Anno dñi M°C°C°

Alexander &c Dignum fore arbitramur &c Cum annuen petitionibus pro pte Reuerendi pris Bernardini Electi Leopolien nobis exhibitis nr̃m Iuspronatus et petendi duorum Canonicatuum sive prebendarꝫ in Ecclia Cathedrali Leopolien ꝙ cessu vel decessum modernorum possessorum dictorꝫ Canonicatuum Ecclie eiusdem nominibus et cognominibus quibuscunq̃ cognominatorꝫ sive ex alia quacunq̃ causa obtinentium in prox̃mo successu ipis ad nos pertinent de dca nra prouida et gre nre singulari libertate pro una duntaxat vice dandi conferendi et donandi duximus damusq̃ donamus et conferimus predicti Electi nris votis et consideꝫ dandi ꝙ dum ex causa sive

ex causis premissa vel premissis / Quarto sive Vacante alicuius Canonicatus
in Ecclia prefata contigerit sive contigerint / ipe Bernardinus Electus de eisd
vna dumtaxat pro libito suo primum vigore Gratiarum t suas disponat et
disponendi merum habeat facultatem / Et quia prefati Canonicatus sive
prebende in dioresi vnius Electi consistunt / ipe Bernardinus personam
idoneam quamprimum diocesi vel delegerit / ad Canonicatus sive prebendas
predicte Ecclie / alb ad id / qd horum prius penes eand Ecclesiam pro vna vice
dumtaxat / in proximo et immediate post sr Vacauerit vigore transfusionis
seu donationis Juris Patronatus eiusmodi instituet et investiet / de eisd q
idebit ante sua ordinaria tot Puitatonum suas non expectatis Et si
fuerint allate non admissis Quocirca donationem suam premissam ratam
esse

Cassata

à bello

Libertatis ab expedition Bellica mr nostrate Nobilibus Mareno
Cuyskey vite Capitaneo et Agathie Bobrzeczki Judici Castrens premissien
propter fidem Castri prezemisl vt in dicto Castro tempore exp
pedientes eiusd residant Cracovie Sabbato in Crastino Sancti
Anne / anno dni 1707

à bello

Data est libertatis ab expedicione Bellica Decslao Krzywyeczki
propter conservandam Castri Sobien vt in eod Castro tpe
ejusdem expedicionis mr nostrate residat / Cracovie die
Anne in Crastino Sancte Anne / Anno dni 1707

MONASTERY CZEWYENSKO cochovo

In nomine domini Amen. Ad perpetuam rei memoriam. Ons humani generis aduersus grauiadinum sub tempore fiunt sic per temporum momenta deflunt nisi ingenio humano per scriptum vere litterarum apicibus perhennate memoriales posteritati relinquantur. Proinde nos Alexander dei gra rex polonie Cracouie terrarum etc. Significamus tenore presentium quibus expedit vniuersis presentibus et futuris presentium noticia habituris. Cum pro parte venerabilis et religiosorum Ambrosii Abbatis et eorum conventus Monasterii sancte Marie in czerwinsko ordinis sancti Augustini canonicorum regularium premisserit intra scripta scripta et literas dni olim secundi Kazimiri regis polonie et predecessoris nri munita super confirmacionem quarundam villarum Corchowo et Cobilniza in districtu Radomiensi sitarum etc super nouum de eisdem villis exigendum contractum exhibitum est nobis simul quoque supplicatum erat nob humiliter vt et illud confirmare et approbare dignaremur cuius tenor sequit tenor. In nomine domini amen. Cum rationis via velitur et ambiguitatis difficultas precluditur cum ea que temporibus emittentur firmam permansuram robur optinent testimonium per annotacionem roborantur. Nos Kazimirus dei gra rex polonie Nouum terrarum Cuyauie Sandomirie Cracouie Lanciciie Cuyauie pomeranie dux et heres etc. Vniuersis tam presentibus quam futuris presentium tenorem visuris et audituris cupimus esse notum quod accedens ad nostram nostrorumque nobilium et baronum presentium fidelis noster dilectus frater Albertus Abbas monasterii sancte Marie in Czerwinsko ordinis beati Augustini canonicorum regularium humili supplicauit magnitudini nostre quatinus diuine retributionis intuitu nostre quoque et nostrorum predecessorum et successorum ob salutem animarum donacionem villarum Corchowo et Cobilniza cum plenitudine iuris monasterio predicto per predecessores nostros fratres gratanter approbare ratificare et auctorizare et vt diffidencie occasione de cetero inter nos et monasterium super huiusmodi donacionem villarum predictarum exoriende easdem villas de nouo predicto monasterio eque in oppido et mis simile exigendo et transmittendo dare et describere perpetuis temporibus dignaremur. Nos vero qui conservamus ab exordio prem iusta et racionabili petitione gaudemus non immerito et signanter horum que cultus diuini augmentum et propagacionem. Vt ea que seminis terminus in hac cegastula vite egentes pium opus exhibitione etune beatitudinis mereamur inuenire. Cupientes pium opus exhibitionis

fernanda et exterenda datos omnimodam franchiam omnesq;
hominibus vestrorum negociatoribus mercatoribus et institoribus
in oppido vestro Lubus fordonum predictorum negotiandi mercandi
forisfacta emendo vendendi vos per vobis committendi et absolvendi
ratiner et negocionum officia per arbitria agendi et exercendi et pre-
fruendi id q habere volentes et pleno scripti proemio prosequentes
Vos omnes et singulos homines ad prefatum oppidum Lubusvo pro-
fectos vobis committent fori predicti mercatum venientes ac redeuntes ma
suas vestras q mercancias quascunq; omnimoda securitate nisi tales
sint quos mea non tueantur et quibus mercio conservia fide-
dignum denegantur que omnia premissa decernimus robur perpetue
firmitatis obtinere perpetuis temporibus In cuius rei testimonium &c
Act in Conuentu nouen generali Kalendis Anno quarta proxima post
festum sancti Stanislai Anno dni Millo quingentesimo quinto regni nostri
Anno quarto Presentibus vt supra folio 155. inuentesimo secundo in red
priuilegio eiusdem monasterij rasuris sub radendo Data scripto

Roginize ogarka Schzedzow kobilepolye Kzezzow

Alexander &c Significamus &c Quia constitutus personaliter coram
Maiestate nra et consiliarijs latere nro assidentibus Nobilis Nicolaus
de Roginize heres samus mente et corporis racione existens publice
recognouit quia vallat seu hereditates suas rogijnijze ogarka
Schzedzow kobilepolye kzezzow citras in terra Sandomiriensi et Schrz
Chanczinen sitas impignorasit et obligauit Magnifico petro Schaffra
nijez de pyeskowaskala Castello visliciensi et Sochaczowien ac Radomien
Capitaneo in summa scxmgentaz ogarczan nu et monete polonicalis
in quamlz ogarca quadraginta octo grossos computando tenere modo
obligatorio ab vno festo Natiuitatis xpi ad aliud vsq; ad totalem
exemptam seu prefate summe scxmgentarii ogarczarum solucione
Cum cum Jure dominio et proprietate michil pro se in eisdem villis
subq; successoribus vbiq; penitus reseruando ac ita late longe at
citramifereniale prout ville prefate in suis metis et granicies
sunt distincte antiquitus et limitate prout solus tenuit habuit et
possedit et iam sibi dedit realem intromissione et effectiale possessi
per misterialem vozijza de Dezemijn Illuc destructus per nos sibi
additum Cui petrus Schaffranijez iam ipsi Nicolao Roginijzkij dedit
super prefatam scxmgentarii ogarczarum summam Trecentas ogarcas nec
plus tantas vero ogarcas debet et tenetur sibi dare seu soluere ad prima
librorum terrestrium positam seu prima illius destructus terminorum
positam celebratam quod illorum primo celebratum fuerit Residuum aut
vero Centum ogarcas a festo Natiuitatis xpi proxime venturo in spatio
anni deinde sibi soluere tenebitur et debebit Et si non soluerit ad tempora
predicta summas prefatas extunc pro tunc et extunc prout extunc

dat et dedit sibi realem intromissionem et possessionem in villas suas vizt
Bythnow pfari krzepicze wesselicza in eodem districtu [illegible] sitt per eund
ministerialem vozniczą tenere modo obligatorio ab vno festo Natiuitatis
xpi ad aliud ad solucoñ totalem sume prefate debentq; michie se tueri
et interredere a qualibet persona sexus vtriusq; ad exemptum sub vadio
sexagentariorum marcarum harum quibus Sigillum nrm pendet est
subappensum testimonio trarum datum Cracouie feria secunda in vigilia
Sancte Marie Magdalene Anno dom millesimo quingentesimo quinto Regni
vero nri anno quarto

Johis de Lasko Regis Camille

Domus sub Castro Crac

Alexander &c Significamus &c Quia attendentes fidelia seruicia prouida ho
nesta de Radomila coci nri sibi et successoribus suis de speciali gra nostra
domum sub Castro nro Cracouien inter olim filias relictam et Nicolai
drasni sitta post mortem olim Nicolai villici ad nos lege radicis deuoluta
Aream cum eiusdemq; proprietate et perpetuitate ac seruitijs de ipsa domo
ad Castrum nostrum Cracouien pertinentibus pro nobis et successoribus
nostris reseruatis dandam et donandam duximus damusq; et donamus
pdictus eiusdem Radomile pfatam domum cum omnibus eius utilitatibus
per ipsum Nicolaum ita late et longe prout ex antiquo in sua meta
consistit tenendam habendam et possidendam tenore pntium mediante
hac nichilominus conditione adiecta vt quidem edificia domus illius
durauerint possessione illarum Jacobus ipe et successores sui vtifruetur
defruentibus vero edificijs nos et successores nri de area domus
predicte disponendi habebunt facultatem hereditariam ac perpetuam
Harum quibus Sigillum nrm est subappensum testimonio Actum Datum
Cracouie feria secunda proxima post festum Sancti Jacobi Apli Anno
domini millesimo quingentesimo quinto Regni nri Anno quarto

Johis de Lasko Regis Camille

Super Aream Marcheburgen

Feria sexta post festum Sancti Petri ad vincula Cracouie 1507 Nos
Emo de Joni Gurky Cancellarius antedictus per Regnum existens vest
ri Lublin sc quinta ante Martini 1503 Supp ad Locum
Castri Marienburgen vsq; ad octauam vte tpa dicte &
Sigillo stricte ad mandatum Cancellarii Regni Sigillum
fuit transfixum

Tabule altaris S Anthonij in ecclia Cathedrali Crac

In nomine dñi amen Ad perpetuam rei memoriam liberalitas et munificencia inter ceteras virtutes que principibus peculiares sunt non immerito numerantur Quas cum in omnes exercere ipa gloriosum laudabileq est tum maxime si in personas ecclesiasticas quibus et sacrarum rerum et salutis cura est fiunt ita munifici Ut melius hijsdem quibus prepositi sint rebus grata vocum ~~est tum maxime si in personas ecclias~~ actum vacare possint Proinde Nos alexander dei gracia Rex polonie Magnus dux Lythwanie Nec non terrarum Cracovie Sandomirie Syradie Lancicie Cuyauie Russie prussie ac Culmen Elbingen et pomeranie dus et Heres &c Significamus tenore presencium quibus expedit vniversis presentibus et futuris harum noticia habituris Quo magnificus et Generosus Stanislaus kmijtha de Wrzesnicze palatinus Belzen et Capitaneus premislien vti successor Generosi vero petri kmijtha filij olim Generosi Andree alias Andrzeyth kmijtha similis successoris Tutor Curatq suo et dicti petri nepotis nominatis ac successoris et Tutorio nomine et ipsius petrus kmijtha nominatis velud etiam successor suo ac Nobilis Nicolaus Thaschiczki petrus Rakowskij et Wyrzbijetha de Bijelsko tanqm Executores testamenti Executoriumq nomine eiusdem testamenti magnifici olim petri kmijtha de ipa Wrschnicze palatini Cracovien et Regni nri Marschalci ac mee Maiestatis primam venientes exposuerunt Quum prefatus olim petrus palatinus vita duceret in humanis tres operarios seu laboratores sep nuncupatos in Zuppis seu salinis nris Bochnien existentes ad Castrum Wrschnicze ipsius olim petri hereditarium pertinen vna cum prouentibus primitiarijs ac alijs redditibus in eisdem operarijs prouenientibus per modum testamenti vltime voluntatis sue altari titulo sti Anthonij Confessoris in ecclia Cathedrali Cracovien sitti de Collatione et Jurepatronatu domus est familie kmijtharum cozmodo de Wrschnicze ac altaristus nunc et pro tempore altare illud possidentibus donauit et legauit Consensu tm nro Regio ad id non obtento Vnde nos habentes rem obsequiosi ipius olim petri Cracovien palatini tam nobis nrisq predecessoribus qm ena Reipublice Regni nri exhibitosi considerata eam donationem piam et salutare esse ad eandem donationem predictorum sex operariorum nrm Regnum Consensum dandum duximus damusq annuimus et donamus tenore presencium mediante decernim prefatos sex operarios cum prouentibus ex eis prouenientibus ad altare predictum eiusq altaristas pro tpe existentes pertin pertinere cuiuscunq Admittentes q illos Jurisdictioni et emunitati ecclias per eum ad quem pertinet assignari Quosquidem operarios Nos ab omnibus damnis et oneribus tam nris Regalibus quam cuiuslibet et quibuslibet alijs Juribus tm consuetis preterito oppido Bochnija ex quib de jure consuetudineq cum Ciuitatis debentur salvis remanen tpe presencium mediante in cuius rei testimonium Sigillum nrm

pribus est subappensu Actum Cracovie feria quinta festi Sancti
Alexij Anno dom Millesimo quingentesimoquinto Regni nostri quarto
pribus Reuerendo in xpo pribus domino Johanne Cracovien Archiepiscopo
Regni q vice Cancellario Ecclesiarum Epis Necnon magnificis venerabilis et
Generosis petro Myszkowszkij de Myszkow Camerario Stanislao Amitha de Wisnicze
palatinis Belzen Castellanis petro Schaffraniecz de pyeskowaskala Cracovien Sandomirien
Jordan de Zakrzin Brzezen Castellanis Johanne de Lassko Cancellario Jacobo
de Schydlowiecz Thesaurario Regni nri petro de eadem Schydlowiecz Simone
Nicolao Czikowszkij Cracovien Stanislao Laurzkaszmiszkij de Brzezye
primerna Sandomirien Johanne Bonar de Wiszemye Secretario Camerien
Stanislao Jarocziszki Marschalco Stanislao Schaffraniecz de pyeskowaskala
Thesaurario et Nicolao Schlyporowszkij primerna Curie mee Caterisq
magnificis Consiliariis et Curiam nris testibus ad premissa fidedignis
Datum et fidelibus dilectis Datum per manus eiusdem Venlis Johannis
de Lassko Cracovien et Regni nri Cancellarij Sincere nobis dilecti

Appellatio recognicionis
Cedit Lettery nauchis domus in Posnania:

Alexander &c Significamus &c Quia nomine honeste Barbare relicte
olim famosi Johannis Caniza Consulis Posnanien exhibite sunt
nobis bene lre Quarum vne certi debiti recognicionem Altera reliquiarum
cumsdam domus Lapidee etiam predicti debiti coram prefate Ciuitatis
in se continen Simul quoq petiti eramus vt eas approbare et ratificare dignaremur Quarum Tenores sequuntur / Consulos Ciuitatis
Posname Significamus tenore presentium vniuersis et singulis Quo
coram nobis in Consulatu personaliter constitutus famosus paulus
de pernontorio Italicus Coram nr no manibus no remissis
publice et per expressum se submisit / et pribus submittit stare et
tum effectui satisfacere. huius et festi Sti adalberti Epi et Martyris
dilecti / Nobis Jacobo de Slyncz Capitaneo Inuinladislauien et famoso
viro hrlis Cini et Aduocato Posn / pribus Magnifici Dni philippi
Calimani Regis Ac Secretarij pro debito sua sibi per Regiam Mtem
dum extem Grossum assignati / et Datum in domo dicti pauli /
sitam inter domus Strosberg ex parte vna et Domicelle Reinda
parte ex altera / ac in alijs domibus et orto / vbicq Ciuitatis Posn
sitis dum fraude dolo semotis / promisit nomine dicti pauli
Italici / se non fugere sub Regalibus nris absque Regio conductu
nris alijsq Dnis / nris et Regni nris seruitoribus quibuscunq
nris absentando absq quouis quesito colore Casu vero qd absit
qd ipe paulus Italicus / pro huius debito non satisfecerit dictis
pribus supplicationis / pro dicto Dno Philipo supplicato Quod
qd res sibi adiudicata pro dicto suo debito in rem inuitate transiret
debet in dicta domo / et aliis bonis supplicationis / sine ei sterpitu
Judicij / tanquam res pure essent conquisite sine q minus impedimento / In horum fidem sigillum Ciuitatis prefate de ambarum parcium
consensu pribus est subappensum Feria tercia p[ost] dominam ante

Anno dñi millesimo quadringentesimo Nonagesimo sexto. Nos nicolaus
paulus walker preconsul, petrus Adam, albertus windaterskÿ, johes Gredzynko
jacobus antiquabet, Apathias antiquator et quarting krepil. Consules Civit
poznanien. Sigismundi vniuersis per presentes. Vt in mea mergk institor
fabricien. prima Stanislao Czarnimarko Sebaldi Schreiber Georgÿ
pleatoris Petri lubik, Johannis Berlin, Stanislai Cristek et Georgÿ
filÿ pellifris in bannito judicio. Cui Blasius de Iquizzima presate
Civitatis aduocatus Jurisdictionem presidebat, personaliter constituti coram pretorio
Nicolaus Gotschalck Nicolaus Civitatis poznanien tanquam Tutor et
curator pueri Magnifici dñi Philippi Calimani Capitanei Gostinien. et Regie gratie
Secretarÿ per famosum Andream Stano principalem procuratorem substitutum
nuncium mediate sanus mente et corpore, no compulsus no coactus, vltro et
voluntarie renunciauit et resignauit, domum situatam quondam pauli Fabri
et Stephani fabri vnius in Circulo Ciuitatis prefate inter hedrungis
Strzyberkowe et inter Georgium Lindner domos sitatis, Cum omni jure
dominio et proprietate, ita late et longe, prout eandem pfatus dominus Philippus
Calimanus ex donatione Regie gratie, in debito siue gratie Regie tenuit habuit
et possedit. Nichil iuris sibi dominij in eadem penitus reseruans honeste
Barbare Contulisse me. Reliquit olim Johannes Camya et suis successoribus
suis in perpetuum habere tenere possidere vendere alienandi Commutandi donandi
et in vsus suos conuertendi, prout sibi melius expedire videbitur. In
horum fidem sigillum Ciuitatis prefate presentibus est subappensum
Acta fuerunt hec post octauas Corporis christi Anno dom Millesimo No
nagesimo sexto. Nos itaque antedicti petremus pro parte predicte
Barbare nobis exhibite premissas literas ratas nostre et legitime
confessas in omnibus earum punctis articulis confirmamus et
plenius ratificamus et approbamus. Imo ratificamus et
approbamus tenore presentium mediante. Decernentes eas robur de-
bite firmitatis obtinere. Iure tamen et in omnibus semper salvis he-
redibus quibus sigillum nostrum est subappensum testimonio harum
Datum Poznanie feria sexta proxima dominica Anno dom Millesimo
quingentesimo quinto Regni nostri anno

Johannes de Lasko Cancellarius

Alexander [illegible] Sigismundus [illegible] Cupimus de pro nra et Reipublice
et presertim pro Custodiarum Montanarum nrarum necessitate
Cum apud Reverendum in Xpo patrem dominum Johannem Episcopum
Cracovien Emere nobis delectum tanquam fautorem testamenti olim
Illustrissimi et Serenissimi dom Cardinalis germani nostri tria
milia florenorum per medium spectabilem computatorem Jacobum Ma-
gnifici et fidelis Nicolai de Schindlowitz Regni nri
Thesaurarii et Casparbar Consulis Cracovien recepissemus Quorum
solutorem pro festo sancti Johannis baptiste proxime venture imple-
denda ipsi pro nobis et Consulatus nris remota mora fit:
misserunt et Consules Cracovien se submiserunt Quod nos
Lentes presentorum Thesaurarii et Casparbar Consulis pro ob
caucionem indemnitatis promittere ac pro festo predicto eisdem
tria millium florenorum solutorem tanto facilius impendi possent
damus eis plenam facultatem predicta tria agrita florenorum
in agentaria nra in festo predicto persolvendi Casu vero super-
venient aliquo si premissum predicta tria agrita florenorum
prefatum Montaria nra vel Cunderet vel missio Monete
nra exhiberentur Aut si quod absit altissimo permittente nos in
termino predictum et hac hac migrare contingat Et ipsi fidemissores
nri argentum ne elaboratum in agentaria haberent, de-
que predicta tria agrita florenorum soluenda essent si de-
genitum illud venientes nobis minister Hic pr si remissum ne
esset et ipsi fidemissores illa tria agrita florenorum ne solvent,
solutori tamen essent pronti se pro nobis submiserunt Petent
concedimus et admittimus presentibus eisdem Jacobo Thesaurario
et Casparbar Consuli argentum illud in Labor Mo nondum
perfecto veluti de et esta summa florenor comparatum in
Capr Montaria cudere in Monete sub signo et nomine nris
et Regni nri quam ita inde cussum probaturus is qui vult:
Illus nobis probat probare teneatur Si vero probare [illegible]
[illegible] Thesaurum non probante eo decernimus sic esse

Exceptibitum vt Vnctibus nobis emissa esset de qua tandem
fidemssores ipi Abbatem Mus tunc agentem plorumenses pro
nobis petierunt Nos a presenti et seipsos ab illa subscriptionis
tionis sentencie forte obligacionibus liberaturi petitionem
ipi impensa harum quibus sigillum nostrum est subappensum
testimonio litterarum Dat Cracovie feria tercia festi sci Dominici
nici Anno dom agesimo quingentesimo. Regni nri quinto

Jehannes de Lasko R p Cancellarius

Alexander &c Significamus &c Quia annuentes petitionibus pro pte famosorum
consulum Thorunen nobis oblatis eis de speciali gra et sua Regie nostre
Vnum vel plura molendina vel molendina in villa nra Regali Tenute
ipos in fluuio drwanza denuo erigere et construere sub condicionibus infra
scripta admisimus et consensimus admittimusq et consentimus pribus
dictis nen per ipos consules pro tpe existentes predicta molendina in
fluuio drwanza cum omnibus et singulis eorum emolimentis alis usita
tum et consuetum originalium trahi super villam Lubycz ipis ppetuis
Thorunen per nos seu successores nros iuste et ultime datas tenda
habenda vtifruenda et pacifice possidenda. tamen quouscp ipi ppetui
pro tpe existentibus soluant pecuniam in originalibus tribus super

Lubicz

villam predictam datis iuste inscripte fuerint et exinteger solute Quo facto
possessio earundem Molendinorum Quod nisi ipsa villa Lubin[ensis] ad nos et nostros
successores rediret pleno iure Hoc ita condicionaliter adiecta quod si nos vel
successores nostros hinc et infra triginti annorum decursum ipsa molendina
simul cum bonis predictis de manibus predictorum Consulum dominae nostrae
tunc nos et successores nri impensas quascunque ipi preconsules et
Consules pro Molendinorum predictorum constructione exposuerint soluere
debebimus Si aut post decursum triginti annorum predicta bona nostra
lubin[ensis] nos aut successores nri redimemus tunc ut ipsis preconsulibus et
Consulibus Thorunen[sibus] pro edificijs Molendinorum predictorum debebimus
sed simul cum bonis illis nris datis per nos similis privilegium iuste
in scriptis Molendina illa ad nos et successores nros devolventur
pleno iure Juribus nris semper salvis Harum quibus Sigillum nrum est
sub appensum testimonio litterarum Datum Cracovie feria quinta proxima
ante festum Sti Laurencij Anno dni 1[mo] c[c]o [quinquagesimo] Regni nri anno q[uar]to

Johannes de Lasko Rex p[ro]p[ri]a manu

Subpriorat[us] ecc[lesie] Thorunensis

In nomine dom[ini] am[en] ad p[er]petua rei memoria Munificentia Regie gratie
sue liberalitatis dextera vel pro filijs subditorum tpali vel ad desertis et
inopijs eor[um] remunerandis viam reperit pro tpe id in ni tpe pereat phi-
losophy memini tradit mandare consuevit Proinde Nos Alexander dei gra[tia]
Sig[ismundus] rex Polonie &c Significamus &c Quibus et futuris hac nostra habituris Quia inhi-
gentes inopiam filie parrochialis Tituli Sti Johannis Baptiste in Civitate
Thorunen[si] Juris p[at]ronatus nri Animum q[ue] vestris et petitionibus famosorum
p[re]consulum et Consulum Thorunen[sium] etiam ipsam ecclesiam fundis augere
et primatus eorum fortunis cum dotare voluimus Presertim vero promovere
cupientes Ut Rector eiusdem filie ministriq[ue] pro tpe existentes rempe-
rentur virtutibus habeant promotionem eiusdem preconsulibus Consulibusq[ue] pro
tpe existentibus de certa scientia et liberalitate Regijs nris in spem predicte
dotationis per eos adaugende filie predicte Juspatronatus et pertinentijs al-
ternatis vicibus mediipa filia nobilium et nrm successorum nros per
ipos et eorum successores eiusdem habendi dandi donandi et conferendi
Juspatronatus hmoi et conferendum patribus in perpetuum Quocirca
volumus decernimus et statuimus perpetuo Ut dicta filia ipsa per cessum aut
decessum pro tpe vacaverit tunc nos pro vice absq[ue] ipis preconsulibus
et consulibus et sede ipa preconsulis et Consulis absq[ue] consensu nro pro
sua alternata vice personas ad dicta filiam ordinario petitione debitis
et petitas Quod dotationis decrete voluntate et statuti nri decernimus
tpibus perpetuo duraturis valituras q[ue] p[ro] nos successores q[ue] nros eiusdem

obseruand tenore premiss mediante In cuius rei testimoniu sigillu meum
presentib est subappensu Datum Cracouie feria quinta ante festu Sancti
Laurencij proxima Anno dni Millesimo quingentesimo quinto Regnor nor
nri anno octauo presentib venerabilib dnis Matthia Archiepiscopo Gne
zenen et Gnesnen Johanne Cracouien Matthia premisliens et Regni polonie
vicecancellario Stanislao Suchodolski de Szczekocin palatino Belzen Stanislao
de Chudecz magistro Regni nri Stanislao et Capitaneo Leopoliens Johanne
de Lasko tp terre Gnezneny et Regni nri Cancellario Jacobo de Sczy-
dlowiecz Thesaurario Regni eiusd Stanislao Schafframowicz de
Pyskowaskala Capitaneo Nouicastri Cracouien Curieq nre et Johanne
Hynek de Wilkonicze Lantmarschalco curiis Ceteroq quamplurimis Consiliarijs
et Curie nris nra premissa testibq datum per manus eiusdem
venerabilis Johannis de Lasko terre Gnezneny et Regni nri Cancellarij
Sinere nobis alienti

In nomine domini amen. Ad Magnificia regnum fieri decernit
ductas alias stabile debet perpetuo permanere. Noverit itaqs tam pre-
sens etas quã futura Ad nos Kazimirus dei gra rex polonie
anno Mccclxxxvij. dracovie Sandomirie Syradie Lancicie Cuyavie
pomeranie Russie qz dnus et hered. Meliorationi civitatis nre
Lelouien in Mccxxa dcar situate. et comodo ac utilitati om̃ in ipa
degentiũ grossus intendẽs, ex nr̃a admoratia ibm dicte civitatis
Lelouien quam apud pueros frisonis pijs memorie olim admorati
civitatis pro certa summa pecunie quantitate. discreto ac ho-
nesto viro Martino civi supradicte civitatis nro fideli et dilecto ac
successoribus ipius Legittis pro centum marcis grossorũ pragen sua-
draginta octo grossos tamen vendidimus donabile cum effectu assignan
ad dictam admoratia reddit̃is et utilitates infrascriptas vzt
duos mansos francorũ et duos ortos cum prato quodam adiacẽ
in villa dicta Slawzawi cum villa Sbiegne et antiqua civitate
volgariter dicta. ad memoratam civitatem Lelouien eo iure quo ipa
civitas utitur vzt Marienburgen volumus plenius inditabit
cũ dictis adiacẽtiis omnes insolas villarũ predictarũ et prenas percipiet
in eisdem. Item salinam unam ratum liberũ contra qdlibet alium con-
stru faciemus. in civitate supradicta. Item dominum liberam mercio
terciũ denariorũ de indicio. et sextum denariũ de censu tam in
civitate qm̃ in villis ad eand civitatem pertinentibq. Item duas
cameras pannorũ in quibus panni incidere et ulnatim post re-
manere duas cameras institorũ. duo macella carnium. duas men-
sas pistorum. duas sutorũ. ac etiam molendinum desertum ultra an-
tiquam cortinam cum piscina: in quo molendino quilibet homo sua
frumenta molere poterit absq impedimento et prohibitione alicuius
Item piscinas quoscũq quotcũq facere poterit supius dictum molendinum
et in rivulo dicto Wawozna. que omnia et singula supius declarata
prelibato Martino adiorato. et ipius posteritati cum adioratiali-
bera. et sine aliqua solutione pretiis hijs titulo vendicionis assi-
gnamus deputamus incorporamus et resignamus. per ipm et ipius
legittimos successores. sepedictam adioratiam cum iurisdictionibus reddi-
tibus pretiis hijs titulo vendicionis tenẽ et habẽ merum
vendendam donandam commutandam. et pro sua. suorum qz posterorũ
voluntate libere commertendam. Insuper absolvimus eximimus et
perpetuo liberamus sepedictum Martinum adioratum omnes insolas et
omnes kmethones villarum iurisdictarũ. ab omnibus incibus indi-
cijs et plaitis omnium palatinorũ castellanorũ iudicũ et subiudicũ
universorũ Regni nri et ministerialium eorundem. Ita qd coram
eis vel eorum aliquo pro causis tam magnis qm̃ parvis citati
minime respondebunt. sed tm̃ civis et kmethones coram eorum
adiorato. adioratus vero coram nobis. vel in nro iudicio quali. dum
tamen per literam nram nro regio sigillo sigillatam evocatus fuerit
nunc de se querulantibus non aliter nisi iure theutonico Marienburgen
respondere sint astricti. In causis aut criminalibus et capitalibus

puta furti sanguinis homicidij incendij et alijs quibuscunq; adiudicato iudicandi sententiandi puniendi et redimendi plenam et omnimodam concedimus facultatem prout ipsum nos Marienburgen in omnibus articulis postulat et requirit. Preterea volumus et idem Martinus advocatus et sui successores ab omnibus seruitijs contributibus collectis laboribus angarijs et precangarijs ac de prationibus et solucionibus vniuersis sint pro omnia liberi et exempti exceptis duntaxat seruitio expeditionis, pro quo singulis annis nobis et nris successoribus soluere tenebuntur in festo Beati Martini confessoris et episcopi due mere grossorum medie pecunie typus rum effectu. In quorum omnium testimonium Sigillum nrum publicum est appensum. Actum Kelonie in die Beati Bartholomei apli sub anno natiuitatis dom millesimo trecentesimo sexagesimo quinto presentibus hijs testibus Floriano Cancellario Laurencio petro castellano Bozimiczien. petro Marschalco curie nre Bodzata preconibus quatuor. petro capitaneo Sandomiren. Szczepano instigatore Sandomiren. et alijs multis fidedignis. datum per manus domini Jacobi Cancellarij nri dilecti. Scriptum vero per Wojchalconem dictum Wiedzwojcz notarium curie nre Regalis

Kelonienses ut Wladislai de Slanzani Starenyasto et Sbirzyre

Alexander dei gracia Rex polonie &c. Significamus tenore &c Quomodo constitutis coram nobis laboriosi Kmethones de villis nris Slanzanij Starenijasto et Sbirzyze reproduxerunt tras scriptas olim fris nri Johannis albi regis predecessoris nri in papiro scriptas supplicantes vt eas innouare et de papiro in pergamenum transcribere mandaremus quarum tenor sequitur Johannes albus dei gra Rex polonie Supremum dux Lithuanie &c Significamus &c Quomodo Cum inter coram nobis controuersia inter homines nostros Kelonienses ex vna, et Kmethones de villis Slanzanij Starenijasto et Sbirzyze pte ex altera orta quarundam exactionum et laborum insolitorum penarum quoq; captiuitatum iniuriarum ac pertarum oppressionum ipsis Kmethonibus impositorum factorum et illatarum exauditisq; earum partibus per commissarios nros ad hoc deputatos dnos Petrum et Thomam Matheam drzewiczki preceptum Strabimirien Secretarium nrum et Stanislaum Wlodzimirczyowski castellanum Radomien propositionibus et responsis, quarum odia et discordias sopire volentes, et ambiguitatem tollere talem inter vpas ptes composicionem et ordinacionem fecimus, primo vizt et si ville prefate sint adiuncte ciuitati in subsidium ciuitatis, dictorum dnorum Kmethonum dictarum villarum iudicare curri

ſen penis punire non debent, ſed ſi quid ab ipis kmethonibus dicte
ćmes minorie ſe habere pretendant coram adnorato inre mediante
iuſticiam querant, qui ad eundē adnoratū ītati iuxta eorū priui-
legiū reſpondere tenebuntur. Et Adnoratus eius ipis iuſticiam
breuiusq querulanti facere debet. Pro penis vero quas dicti kme-
thones querebantur a ſe p coſdē ćmes exterſiſſe, inre coram ad-
norato experiri debent. Item exactiones ćmiles, iuxta antiquā
conſuetudinem kmetgones de dictis villis ſoluere tenebuntur
, quo facto ab exactione ſerūd erunt liberi. Neq; eciā ipi ćmes
debent imponere pfatis kmetgonibus non ordinarias in ſolitas et
iuſtas exactiones. Item eciam kmetgones de villis prefatis tene-
buntur laborare ćmitatis exercere, et hortatur eius per ćmes ipos
dictis dicti labores inſtituti fuerint extūc eius ſimul laborare
debebunt, et non amplius. Neq; ipos ad maiores labores rogare
debent. Inſuper eciam dicti ćmes, kmetgonibus villar prefatar
nullas iniurias et oppreſſiones inferre audeant, quinimo ipos
in omni iuſticia iuxta priuilegiū eorum in omnibus articulis et
conditionibus conſeruare debebat et tenebitur. In cuius rei &c
Sigillū unū annexū et ſubimpreſſū, datum et actū feria ſexta
proxima ante feſtū Sancti Antonij Anno dom̄i millo quadringen-
teſimo nono. Ad mandatū Regie Mtis. Itaq; nos humilitas
petitionibus dictorum kmetgonū annuēntes premiſſatas actas
de papiro in pargamenū tranſcribi mandauimq decreuimūs eas gre
vobis In cuius rei &c eſt ſubappenſū datū et actū ſabbato in vi-
gilia Sancti Laurencij Anno 1 7 0 7

Litter pro mathia Czemezman, conſule Gdanen

Alexander &c Significamus &c Quia anno dieb⁹ proxime pe-
terioribus iis terris nris prefatis agentes fidelem, ſibi
nobili et famoſo Math Czemezman preconſuli et burgrabio
nro Gdanen ſuoq; hūmeritorū rauſa et nīpīmis ad
vota ſerenissime principis domini Petri dei gra regine nre
charissime libertatem iis Magno dicatu nro mercandi
redis ſub conditionibus, tūc p nos iis bris ipi Mathie date
deſcriptis dedimus, poſtea vero tam iis tabernis Comercior
nouiſſima, qui iis actis quibuſcūq loc- nullas ſoluerunt
aut ſatisfecerūt quas pro ipa libertate dedimus
bonis ſuis ſemel datam ſong hre gratam. Ac ad dam
grauem interest tenor p̄ncium dedimus notificari hanc
p̄ſentem &c actum. Dat Cracouie feria tercia ante feſtum
Sancti Barbare Anno dom̄i 1 5 0 9

Quiet°

Alexander dei gra et Scotorum et Insularum rex omnibus xpi fidelibus
presentes literas inspecturis vel audituris salutem in domino sempiternam
Noverit universitas vestra nos unanimi et assensu
et voluntate nostrorum prelatorum et procerum regni nostri
Scocie ordinasse statuisse et ad honorem dei et exaltacionem
sancte matris ecclesie ac pacis et tranquillitatis regni nostri
predicti firmiter decrevisse quod de cetero perpetuis futuris
temporibus in regno nostro Scocie una tantummodo sit
moneta argenti et non plures et quod ipsa moneta
nostra de cetero fiat et cudatur in burgo nostro de Edinburgh
et non alibi in regno nostro predicto et quod ipsa moneta
nostra de cetero fiat et cudatur per illos tantummodo
quos nos ad hoc duxerimus deputandos et non per alios
quoscumque et quod ipsa moneta nostra de cetero fiat
et cudatur de bono et fino argento et de tali argento
de quo nos per nostros commissarios ad hoc deputandos
fieri et cudi precepimus et mandavimus et non de alio
argento quocumque et quod ipsa moneta nostra de cetero
fiat et cudatur ad pondus et grossitudinem illius monete
quam nos per nostros commissarios ad hoc deputandos
fieri et cudi precepimus et mandavimus et non ad
pondus et grossitudinem alterius monete quocumque
et quod ipsa moneta nostra de cetero fiat et cudatur
ad illum valorem et precium quem nos per nostros
commissarios ad hoc deputandos precepimus et mandavimus
et non ad alium valorem vel precium quocumque
et quod ipsa moneta nostra de cetero fiat et cudatur
ad illum cursum quem nos per nostros commissarios
ad hoc deputandos precepimus et mandavimus et non
ad alium cursum quocumque et quod ipsa moneta
nostra de cetero fiat et cudatur ad illum finem
quem nos per nostros commissarios ad hoc deputandos
precepimus et mandavimus et non ad alium finem
quocumque et quod ipsa moneta nostra de cetero
fiat et cudatur ad illum cunium quem nos per nostros
commissarios ad hoc deputandos precepimus et mandavimus
et non ad alium cunium quocumque et quod ipsa
moneta nostra de cetero fiat et cudatur ad illum
modum quem nos per nostros commissarios ad hoc
deputandos precepimus et mandavimus et non ad
alium modum quocumque et quod ipsa moneta nostra
de cetero fiat et cudatur ad illum ponderandi
modum quem nos per nostros commissarios ad hoc
deputandos precepimus et mandavimus et non ad
alium modum ponderandi quocumque et quod
ipsa moneta nostra de cetero fiat et cudatur
ad illum numerandi modum quem nos per nostros
commissarios ad hoc deputandos precepimus et mandavimus
et non ad alium modum numerandi quocumque
et quod ipsa moneta nostra de cetero fiat et cudatur
ad illum computandi modum quem nos per nostros
commissarios ad hoc deputandos precepimus et mandavimus
et non ad alium modum computandi quocumque
et quod ipsa moneta nostra de cetero fiat et cudatur
ad illum solvendi modum quem nos per nostros
commissarios ad hoc deputandos precepimus et mandavimus
et non ad alium modum solvendi quocumque
et quod ipsa moneta nostra de cetero fiat et cudatur
ad illum recipiendi modum quem nos per nostros
commissarios ad hoc deputandos precepimus et mandavimus
et non ad alium modum recipiendi quocumque
et quod ipsa moneta nostra de cetero fiat et cudatur
ad illum expendendi modum quem nos per nostros
commissarios ad hoc deputandos precepimus et mandavimus
et non ad alium modum expendendi quocumque
et quod ipsa moneta nostra de cetero fiat et cudatur
ad illum distribuendi modum quem nos per nostros
commissarios ad hoc deputandos precepimus et mandavimus
et non ad alium modum distribuendi quocumque
et quod ipsa moneta nostra de cetero fiat et cudatur
ad illum vendendi modum quem nos per nostros
commissarios ad hoc deputandos precepimus et mandavimus
et non ad alium modum vendendi quocumque
et quod ipsa moneta nostra de cetero fiat et cudatur
ad illum emendi modum quem nos per nostros
commissarios ad hoc deputandos precepimus et mandavimus
et non ad alium modum emendi quocumque
et quod ipsa moneta nostra de cetero fiat et cudatur
ad illum habendi modum quem nos per nostros
commissarios ad hoc deputandos precepimus et mandavimus
et non ad alium modum habendi quocumque
et quod ipsa moneta nostra de cetero fiat et cudatur
ad illum tenendi modum quem nos per nostros
commissarios ad hoc deputandos precepimus et mandavimus
et non ad alium modum tenendi quocumque
et quod ipsa moneta nostra de cetero fiat et cudatur
ad illum portandi modum quem nos per nostros
commissarios ad hoc deputandos precepimus et mandavimus
et non ad alium modum portandi quocumque
et quod ipsa moneta nostra de cetero fiat et cudatur
ad illum mittendi modum quem nos per nostros
commissarios ad hoc deputandos precepimus et mandavimus
et non ad alium modum mitt

Chodecz

Alexander dei gra &c Significamus tenore presentium quibus expedit
universis quia ad petitionem Generosi Jacobi de Sycelska castellani
Dobrinen et capitanei Bidgosc Nobili Jarzko Gorzowiejski bona sua
Regalia villam vidz Chodecz in tra Chelmen sitam: de manibus
Nobilis petri Swinotanski redimendi consensimus et admisimus consen
timus et admittimus pactibus/tamen ut inter redimendi summa pecu
niarum no augeatur: dicta summa in predicta villa Chodecz iuste et
legittime instructa/decernen p nos Jarzko et eius legittimos successores
eandem villam Chodecz iuxta vim tenorem et continentiam literarum
"ac filiis originalium pfati petri/aut eius anteressoribus p nos aut anteressores
olim aliis suis datarum rob viros iuste et legittime datarum tenenda habendi possidendi pacifice
et quiete utifruendam: tamdiu quidem summa pecuniarum iuste im
pdicta villa sua Chodecz instructa p nos aut successores nros pfato
Jarzko aut eius successoribus legittime persolvetur Cuo facto possessio
ville pdicte Chodecz ad nos et successores redibit et revertetur pleno iure
pactibus inde semp salvis quibus &c Dat in Commendone Nove
Civitatis Corzyn sabbato in crastino assumpcionis gloriosissime virginis
Marie Anno dom ayllesimo quingentesimo quinto

" ac Stanislai Nicolai petri pauli filiorum olim Cunos aliis suis thāka sudicz Chelmen.

Alexander dei gra &c Dignissimis &c Quemodo agnoscentibus vos nobis famosis consulibus et oppidanis nr̃ Wesligrad quod dum pellunt Boues pro bona nr̃a Lelow tenute Magnificus Slawonie de Comes Polo pallatinus posen et tenutar Lelow gremus nr̃ pascant in villis emsken pallatinus pasmus nr̃ Lelow in ipa exigit ab eis retas denarios piperis et Croy et alias solucões premuniens eos ne pascua nr̃a Lelow vobis tam vobis redantur plurimum gravabuntur Unde Nos volens tam vobis et nobisipsis cum nra agrestibus eos pro pasmis bonoz nostrorum ipis cumbus nisi aliud mostrat Quocirca hmisnodi in pascua pallatinus illius reponi Mandamus Super quo ea responsa nos tam cum quocirca pdi pallatinus responsis auditis Deterninus et sententiamus quod pdi Lelow pro tempore existentes Vesligrad Boues pellunt per Lelow pro pasmis pallatinus predicte Extimus pdi pallatinus nullas deportationes eis imponi debebit nec aliquas solucões Croy pipezis aut premuniam ab eis amplius exigat Si pdi cives Vesligrad Boues pellendo in Lelow consueti pasmis erunt Extimus pdicis nr̃i pfata pallatina aut ejus stores compescant / sic q quicquid ex contractu debebunt illud solvent aut si vendicta nr̃ ad facta pascerent in pasmis vbi pascua essent ut omnium pro pasmis de pastu ustam solucõm impendant Actu pdi pallatinus pascua ne reputabit esse locum arandi nullis pasmis aut gramibus consuetum in quibus ut talibus et indebitis pdi cives in locis stare quesiti q potuerint absq vlla pasmorum nr̃ ne ostarent solucõe Quod decretum pus nostrum decernim̃ omni tempore obtinaturum Harũ quibus sigillum &c Dat in Communione Nove Civitatis Cracou Sabbato in Crastino Assumpcois Marie Anno dom 1470 Regni vero 9no

Libertas Wolle Lossthnowo

Anno dñi Millesimo quingentesimoquinto Cracouie data est Sabbato proxo ad festum sancti Dauidis Libertas Nobili Wladislao Wolde de Lossthnowo ab omnibus datijs premuniarijs et quorumlibet alijs solucõnib ad octo annos proximos festinos ab oneribus vero et laboribus Castri Trabowten nichil ad quinque annos immediate sequentes

Scripte ad importunitate

He littere nō sunt per-d Candlā extradite

255

Wl Alexander dei gra Rex polonie &c Sigismundo &c

Quia Generosū Joannē pinjonszky Exactorē Sandomirien propt̄ seruicia eius fidelia que extra colligendas Exactiones nobis et Reipblice impendit mundati habēs proinde p̄ presentibus annuēs sibi de certa sciencia et gra Regijs nris quemq; bona nra Regalia quorumq; nomine unquam sine fuerit ville opida sine advocatie in tra et districtu Byecien consistentia de mandō quorumcunq; Cemitaxiorū cuiuscunq; status sexus et conditionis existentiū redimē admittendi et recipiendi admittendi nec non et consentendi p̄mittēs et concedens Ita tn q̄d sume pecuniarum in eisdem bonis per nos vt successores nros inde inscripte in eiusmodi redemptōe nō augeatur: decernēs ipa bona nra taliter redempta per suprascriptum Joannem pinjonszky et ipius successores iuxta tenorē originalium litterarum inde et legitime desup emanatarum tenere habere possidere et pacifice obtinere quousq; sibi et ipius legatis successoribus sume pecuniarum inde in hijsdem bonis redimendis inscripte per nos aut successores nros fuit et ex integro p̄solvātur Quo facto possessio tandē predictorē bonorē ad nos et successores nros plene unde redibit [utilibus] uthilitasq; nra Regalibus salue remanebūt Hanc quibus &c Dat Cracē feria tna p̄xta post festum sēti Laurencij Anno dāi ut supra

Joannes de Lasko R. p.
Cancellarius manu ppria subt

Statii in Monast: Trzemes.

Anno quo supra feria quarta ante Bartholomei Data est Stacio octo annorum e mi monasterio Trzemesnen Generoso Joanni hinck Succamerario Lanciciensi forma Cantellarie consueta

Salvus conductus Paulo Jamensi ad omnib annj decursum

Alexander dei gra Rex polonie &c Significamus &c Quia intelligimus famosū paulū Jamensem de prouisatorio q̄dam mercatores pozna tunc in non q̄ aliqua prodigalitate seu dilapidatione sed propter grandē inimicorum suorum: et temeritatem suorum secretorum: sibi commissi: quedam debita apud dos creditores contrahisse: propt̄ que quos idem paulus de Regno meo ampriꝰ discessurus imputandi aut ad ampnius ad Regnum ipm̄ redigere nō creditoribus suis pro eis debitis respondere vellet/ quomodo indemnis pro obligationibus declarationibus et cautionibus obtinere posset sub quibus aliquid debitorū suorum extraheret ad priscum forcūm statum: et conditionem meliorem deueniret ac eis suis creditoribus debitorū respondere debitorū respondeat proinde nos petitionibus supradicti paulī nobis &c licet ipsis placeret Garmentes sibi de speciali gra

Et libertate autoritateq3 regia3 vrar3 libertatem et saluum conductu3 Regni
nostri restimiensium Gnr ad vnius anni decursum duxim et largien
dum duximus: damus q3 et largimur p3entib9 vt sub eod3 salui conductus
vre communitate idem pannus possit ferri ad Regnu vrm exire mrodemq3
morari: et sua negocia disponere/ Et ne sub quibuslibet creditoribus libe
ar ferri compellatur/ Liberamus et eximimus p3dictum pannum ab omi3 inqui
sitione et p3tate vrorum ludicum et subludicum sectarium ordinariorum et
extraordinariorum Regni mei Ciuiumq3 subditorum vrorum quorumlibet
statuta: constitutiones: ordines et decreta existentia: sic q3 nullatenus eundem
pannum arrestari seu detineri possint aut debeat Quo
circa vobis omnibus et singulis Castellanis Capitaneis Capitaneabus Vice
capitaneis Burgrabiis Praefectis subditis vrisq3 requirendis
subditis vrisq3 volumus in Regno meo existentibus firmiter requirendis
Mandamus et hec volumus quatenus sub spe gratie nostre pannum adinstar aliorum
pro quibuscunq3 debitis nec iudicialiter nec extra aut detineatis Sed eum
in pristi libertate et amenitate inviolabiliter conseruetis et conseruari
faciatis hinc ad quindenam dominicam Datum Cracouie Sabbato in vigilia sancti Laurencii Anno dni
Millesimo quingentesimo quinto.

Johannes de Lasczko Regni Polonie Cancellarius

Burgrab Gedanen

Littera an Bartholomei. Crac. datus vt Burgrabium
Gedanen de arrestis Cziwnerman. Anno dni Anni dcxcv
duxatum

Littera Lasperbar

Alexander etc Significamus etc Quia carum cum famoso Lasperbar
Consule Cracouien. et directore monete mee de cunctis conductibus
nostrorum nobis in carum apud Stetinum facien de moneta q3 cum
nostra mercando carum a festo trium Regum Anni dom Millesimi
quingentesimi quinti q3 ad festum sti Jacobi anni q3ti proxi
preteriti computatis in carum argento percepto expensis pomis
san monete q3 eid datis pcta ordinarium directe monete p nos et
et consiliarios meos fratres dispensate ac valore et qualitate monete
considerata que adq3 ita esse in monetis nostris comperim9 vt
dictum est unde monete contingat aliq3 omnibus pactis in carum
que et modo et in futurum ponenda esset/ Computatis q3 omnibus

Monetis damnis et remediis que in nostrum montanum fieri reperirentur
prefatis q3 dnorumbus finionib⁹ nostrionib⁹ et dcalbarion⁹ rompreing⁹
Cum probe fidelitez et diligent omia fecisse sit vt nostrio monte est de
recta sit q3 nobis et reipublice satisfecisse Et propterea nos predicta
Cassperchar et successorib⁹ ipius omnib⁹ et alijs pmissis in xaron⁹ que
forsasse non possimus in his lris nris quibuscumq3 in pperpetuu tenor pñtium
mechay Haxeu quibq3 etc

Salvosconductus Judeo dauid filio ozar de oppozno ad omnia anni decursum

Alexander dei gra Rex polonie etc Significamus ad Regia Intelligen
tiam nram dauid Petronia filium ozar de Oppozno debita
apud nonnullos rectores remorata et no posse propter inopiam
et egestatem ad quā devenit dissolui propterea q3 se Regni inde vagari
et absentare et forsan de Regno discedere velle quominus solucio
hūsmodi rectoribus impendi debeat pro de rebus ergo indemnitati pro
uide nrāe vt et ipse dauid ad prestitā rondinum deueniat et solucio
pro estimacione debitis suis rectoribus tanto celerius impendat quāto sem
per liberior q3 alteri fiat vel nō ipius desupra componat Sibi de
Regia libertate et autoritate Regijs nris Libertate et salvoconductu
dum et largimur damus q3 et Largim⁹ pñtib⁹ libertatis
et exemptis ed ab omi Jurisdicōn et potestate vnius ordis Judeorum
subtrahend statucion ordinacionib⁹ extra declinacionib⁹ Regni nri rec
toribus q3 subditorū nrorum eiusdis status ordinis sexus et
conditionis existentibus sit qd nullatenus cum oration⁹ qualibus
debitorib⁹ exigendi q3 causa quarumcūq3 adustarū munerum indi
rad arestari seu detineri possint aut debeat Quocirca vobis om
nibus et singulis palatinis Castellanis Capitaneis Judicibus Subiudi
cibus et Capitaneis Burgrabijs p3sentibus q3 futuris Consulibus Advo
catis Locumtenentib⁹ subditis nris Volumus in Regno nro existentib⁹
presentib⁹ requirendis Mandamus et hr⁹ volumus quatinus vos
dauid adustam alicuius pro re q3cunq3 debite no Judi
cetis nec arestetis aut detineatis sed eam in presenti libera
te et mundeburdo recipiatis et recipiendam Mandetis hmoi
ad omia ām dominica Ad nativitatem pro qua nra hac
q3 dauid Cuius Datum in Vigilia sti Laurencij Anno
dni Millesimo quingentesimo quinto

Quittario Spythkonis de Jeroslaw super Ademptam Capitaneatus Costen

Alexander dei gra Rex polonie &c Significamus &c Quia fra
ternitati nre Magnifico Spythkoni de Jeroslaw Castellano Cracovien
sis Et Capitaneo Costkiensi de et super omnibus censibus et pre
sentibus ad dictum Capitaneatum spectan et spm a die quo dictum
Capitaneatum ab olim Serenissimo Principe Johanne Alberto
Rege polonie Avunculo predecessore meo suscepit vsqz ad annum
domini Millesimum quingentesimum exclusis tm ipo anno quinto: ex
ceptis postequz in ea omnibus pactis et defalcatis defalcandis com
pertis cum Spythkoni de dicti Capitaneatus fructu satisfactis
de quaquidem satisfactione eundem Spythkoni et suos successores
quittamus liberamus et liberos facimus perpetuo p presentes In
cuius rei testimonium Sigillum nrm &c Datum in Convocatione Vilnen
sium feria sexta infra Octavas Sanctissimi Marie anno
assumpcionis
domini Millesimo quingentesimo quinto

Quittario Spythkonis de Jeroslaw super Capit Costen et nonulla Summa eidem in dicto Capit° exequuta

Alexander dei gra Rex polonie &c Significamus tenor &c Quia
post varios inter Magnificum Spythkoni de Jeroslaw Castellanum
Cracovien et Capit Costen de et super omnibus censibus proventi
bus ac cetera a tempore successionis dicti Adempti vsqz ad anni dni
presentis videlicet Millesimum quingentesimum exclusis tm ipo
anno quinto exceptis literatorie factam Remanserunt eidem Millecenta
quadraginta et una marce monete et numeri polonicalis in qua
libet marca quadraginta grossi computando obligati quam
summam ipse ad nostre mandatorum tam nrorum quam olim Se
renissimi dni Johannis Alberti Regis defuncti, genitoris et predecesso
ris nri ad a quo primum Mei Capitaneatus habuit successive exposit
Inclusis core in eadem Septingente marce debuit et ipm Castel
lanum mutuati quittantias solute edefinis et exhibitionibus Mo
nendum et solutis illi designate de quaquidem Summa eadem Spyth
koneum assumentes sibi eandem in et super censibus et proventibus
Capit Costen Adempti seu extemandam inscribim et decernim
tenore presentium mediante, Datum in Vilnensi Cracovien feria sexta
infra Octavas Assumpcionis Marie anno dni 1507

Donatio: seu inscriptio super Capitaneatus Costen Spythkoni de Jeroslaw Castellano Cracovien facta ad tempora vite sue extenda

Alexander dyura Rex polonie &c Significamus &c Cracouiam sunt
olim Serenissimus princeps olim dominus Johannes albertus Rex
Polonie Wratislauie et predecessore nr in humanis agens Mag
nifico Spythkoni de Jarosslaw nr Castellano tur vero palatino
Cracouien pro ductu et prestantia meritorum Capitaneatum
Costen dirigendu et gubernand dedit et contulit Cui in hac re
vosq; precet Ita nos sincera fidem et in rempublica Regiu nr
affectionem cuncta Spythkonis Castellanum eque recomendatum
habeat volen eius propensiori grea nra prosequi et ad futura
obsequia reddi promptiorem sibi dictu Capitaneatu Costen cum suis
pertinentiis dum vacauerit dum conferemq; ramitten dantes q;
plenad facultate Ostend predicto dicto Capitaneo ad vendicandos suos
ptinentias in omnib; bonis predict et Molendinis nec ad dictu
Capitaneatu hominib; q; subditos nec ad dictu
molarend et subditos Justicand ac Jurisdictione ac Costen et Ciuitat
Costen concernen tuitionem q; et defensionem ptinebunt regend
gubernand et administrand vosq; ad ipsa valle sue extrema
duntaxat demarcacionem et obedientiam debitam ab omnib; cuiusuis
Capitaneatus dignitatis officialibus et seruitoribus dicto Spyth
kon exhibend precipim q; sui vicarii officiu Capitaneatus predicti
oneribus et laboribus predicti fideliter exercendi pro solario Cum sexaginta
marcas pecunie numerand manete et minime polonicalibus annuatim de
segnand et denariis promptis dictorum bonorum Costen Capitaneatus
alias sui competentes demonstrand de aliis aut censibus proue
nibus et redditibus eiusdem Capitaneatus ultra dictas sexaginta marcas
exactorib; nobis vicarii fideliter tenebit et erit astrictus Ceterum
quia prefato Spythkoni Castellano et Capitaneo Cracouien promittat
sedmas ex vicarii seruitiis nostris vicinalibus et debitis solucionibus
quarend nob et defuncto in aliis nob litteris quibus q; stat; pallii
remisse sibi ipse Spythko no extenuauerit sedmas dictas Mag nos
aut et successores nri vel eius sibi et ipsius successoribus aut cui testa
mentario ganerit unesta effectu nre interpose ad plenu solu
cionem debitum q; Et interim suos collectores aut alienos sedmas
ipsas leganerit/a tenuta Minus Capitaneo no amouebim q; donec
de sedmis inscriptas ^ predictis nr Capitaneatus extenuabit aut
nos et successores nros solueret Mag sedmas supradictas quas
debitum habeat et Datum in Nowemiasto Corczyn ffa sexta
infra octab Assumcionis Marie anno dni Millesimo
quingentesimo quinto

Privilegium nobilis Sobeslai super villam sua
Chmielek in terra przemisliensi hereditaria

xy

Chmielek

In nomine domini amen Ad perpetuam rei memoriam Regia dignitas et eam prerogatiuarum auctoritas tanquam diuinitus sibi subditos debitores astrictos patrona non solum remodum conseruet negotijs et ordinacionibus nouis prudenter dictetur rasuris quandoque labentibus siue infertis aut inuitibus eadem testimonijs patrocinia solita est prestare ea tenore hodierne ppetuis roborando

Alexander dei gra Rex polonie etc Significamus etc Quod dum Nobilis dobeslaus agazo nre premisserit Chmelczky / Lodz nobis et Consiliarijs nrīs dilecti nro assidentibus et more pq felicium Coronarum nrarum et alijs procer superuenientibus temporibq specialiter exponendo significauit quo sibi priuilegium qd supra dicitur ad sua hereditaria Chmielk nitrea premissi cum suis pertinentijs habendi et tenendos et tartaros quandocunq fides mediocris tue treugas nostras vastare rapina et incendia desolationis efficet / dum qz eiusdem priuilegij exhibitionis qd ad expectas sigilli appensionem remanebat coram exhibere et quibus esset qd asserebat veritate niteret supplicauit nouum sibi priuilegium et nos super eadem ad sua hereditaria dari et rondedi Nos petitionibq predicti dobeslay tanquam iusti noti cupientes informari quale ab eo et progenitoribus suis fidelibus meritis Illud nouum priuilegium sibi fieri et remitti et amiserat rationabilis dicebat et habebat Magnificis Spythkone de Jezo slaus Castellano Cracouien et Stanislao kmitha de wessingye palatino Belzen ac capitaneo premissien Quatenus debite exploratis rei huius veritate nobis tandem fideliter significarent vtrum nos exinde nouum illud priuilegium rondedamq Quorum Commissariorum uterq Nob dictus dobeslaus exhibuit coram nobis petens nouum priuilegium sibi super expedita ad sua Chmielnik et nos inquisita probatam in eadem rei veritatem sibi dari Quare hodierne tenore creat duos Spythko de Jerosław Castellanum Cracouien Stanislaum kmitha de wessingye palatinum Belzen et capitaneum premissien Commissarios per Serenissimum principem et dominum dominum Alexandrum dei gratia Regem polonie Magnum ducem Lithuanie Russie Prussie que dominum et heredem et dominum nrum gratiosissimum deputatis Significamus tenore presentium quibus pertinebit futurisq hanc nostram habiturisq Quo dum Nobilis dobeslaus Chmielczky agazo premissien a Regia Majestate nouum sibi priuilegium super ad hereditaria Chmielnik dari et rondedi petijt Regia Majestas postquam rei ignoratam priuilegium exhiberi sibi dandi et remittendi dandi destituit et prorogauit quousq de re veritate plenius fuisset Et dicto nostre Serenitas in Commissarios suos prefatos deputauit et remisit Iuxta Commissionem per Serenitatem nobis oblatam quid ea qua decet solicitudine

Cuius Commissionis tenor de verbo ad verbum sequitur et est talis
Alexander dei gra Rex polonie Magnusdux Lithuanie Ruthenie
sie prussie qz dns et heres etc Magnifico Spythkoni de Se
nensla Castellano Cracov Stanislao Kmythe de Oswyancz pal
latino Belzen et Capitaneis premisliens Smolen nob dilectis Salutem
cum Regia Magnificencia Smolen nob dilecti deposuit coram nobis
Nobilis Dobeslaus Chmielecki agazo nr premisliens et luzt val
lum Chmielek nticta premisliens sita Hanc hereditarie ar
gumento et aut possedit confugerunt sic et olim antecessores
sui audea possidebat luz quoqz habeat privilegia spretua sup
eadem villa spretauia tu quia illa privilegia dud etiam
xpiani nomis et nre hostes treas Ruthenie vastabat arripuit
unde petijt novum et nos sibi privilegium novum sup villa spz
dicta et nos coram nobis Consiliarijs nr petitum
petitum Et nichilominus volens sup hr ci deliberandis peamdem
instanciam privilegium qz novum exhibita nre
cupiens Committimus vobis Standen et testimonia a fidedignis
dignis sex testibz quos vr dilectio duxerit inducendos mediis eorum
coreporalibz juramentis exceptis exceptionibz quibuslibz testium
si forsan eadem villa Chmielek cuius dobeslaj esse et olim
antecessores fuisse hereditaria sive spretua Standem
examinata testimonia super dictis Sigillis Sigillata nobis
secretarijs vre mittere et nos eas visis instrumentis de privi
legio petito ministremus alias non Datum pro gra nra Dand
Sandomirie feria quarta in octava Corporis Christi Anno dni
Millesimo quingentesimo sexto Regni vero nri primo Rto Re
nostri in Cro prib domini Cristi Gen Voladislaviensis et Regni
polonie Camillarij Juxta quam Commissionem prefatus Dobeslaus
nos tanquam Commissarios eadem sue petitis fecit amicabiles hu
militer petens Quatenus in presencia Commissionis Regie Magistatis
oblatam sibi eandem Juxta decernendum et in actorum deduceri
Nos vero requisitionem nulla Regie Magestate prout tenemur ex
qui cupiens prefatum Dobeslaum coram nob parere mandatis qui
parcit tandem et rationabilitas decreti et probari potest
testium dicti Regis et Commissaria nra auctoritate et ad
dobeslaum deremorto testes Nato nobles et fide dignos coram
nobis educeret et statueret quos instanti probos et fidedignos
eosdem statuit vzt astos Breslaw Cregkowyczky Nicolaum Mya
kyszki Joannem Ruthczyczkij Michaelem Choloweczky Johan
nem Zamyerhowskij Nicolaum Cregkowyczky Johannem Coro
neum fratrem Zablonskij Andream Zuromskij Chlyb Szymonow
skij Adam Zuromskij Wyrzbietha Strumyenskij Petrum Lach
kanowskij Bernard Zamyerhowskij Pawlum Rosborskij pri
dotam Chlopyczkij Stephanum Myelnowskij et Sipenikonem
Myelnowskij Ex quibus quinq deremorto testibz fidedignis
nos ex dubitat testes ad prestandum Corporale Juramentum bn

Examinatos et probatos eligimq; et deputamq; eosdem videlt Nicolaum
Myakiszkij Michaelem Cholowskij Johannem korotek Wyeczech
trzemeszkij petrum Lutshkowsky Thadeum Chlopczkij ipm q3
Dobeslaum testem septim ipius reddendo Cui prefatus Dobeslaus
ad testibz dicte parte vocatis examinate solemne testimoniu
corporale juramento mediante recepit nobis et tenore Mi
nisterialis Jacobo de Wreslaw presentent exhibitor et ad effectu
Recognoscendi et patem faciendi ipi ville Chmielek olim alias
Soczmy fuerat et ad eam debeslai semper fuit et est hereditaria
seu perpetua cum bona Chmielek in finibz boris et graminib; ad
eam infrascriptis et undiq; a bonis Regalibz destincta et
ablimitata recognoscendi undiq; vidt a kyliando potok gla
boky potok podluga dabrowa posnanthin po Malowa
dabrowa po Wranska luza po grodzysko et fluviu durtu
Thinsdo ad vestigia cuppis zasskaro bor et ad alios Borcziz
ac Wlinsko et Orzyc Swydlisko vidz ad kyliando potok et
inde infra bonaq; eadem bonaq; eadem Unde predictus Dobeslaus cum
predecessoribz suis temb testibz coram nobis satisfecerunt Quibus
visis Chmielek et nob tamq; Comissaris a Regia Majestate in
hac parte deputatis diligenti et mediti examinatis debeslai fuisse ipsum
vestigia esse hereditaria et perpetua meorum seu Congregatis
monitis ac eundem ruchoret Scripta nra ad instantiam partibz
subscripti dari et dari in Castro Wreslaw Feria sexta proxima
post dominicam Misericordia Millesimo quingentesimo octavo partibz vocatis
Nobilibus et Nobilibus Domino Jacobo de Czesarzina Judice Terre
Alexandro Olzechowsky Judice Castren Johanne Rozborsky
Notario Terre premisliensi Johanne Szremowsky Capitaneo
Chelmen petrka Sstakowskij Mathia Bobrzeczky pincerno
Przemyzlij Nicolao Chwal Andrea Wisnyczky Johanne
Roszdrazewszkij et alijs quamplurimis fide dignis Nos stantes pe
titionibz ipius Dobeslai nob porrecte recepta visis munitis
majori habito respectu ad merita et servicia ipius tam nobis
quam olim Serenissimo parenti et Illustrissimo meis predecessoribz
fideliter exhibita et ad testimonia precedentis privilegii
quia constitit ex hereditaria donatione privilegio Dobeslai
ipius villam eandem hucusq; hereditario ab antiquo tempo
hucusq; tempo possidisse et nunc possidet pacifice Et de certa scientia
deliberatione et ductu Regij nri de Consilio q3 consiliarioz nroz
Leges supascriptas in omnibus earum clausulis
conditionibz punctis et articulis totisq; earum tenore et quo
ad ipas Breviores in eisdem has scriptas approbam ratifi
camq; et confirmatas eas q3 robore debite ac pretime firmitatis
hac Decreti pnis nris privilegiis sup predicta villam
Chmielek ipi Dobeslao et suis successoribz et nob innovavi

Segrenicz rousspud quia est silue dakethomicz trzakoicz kij
kowo et Silue dra Ogrodnyczyzna ad prase Albinko Opyc
Sredliszko ibid sit nec quas predictus Johannes Chmelog
kij occupit et possidet et prata usta que iacet nera flumen
Thyssno et flumen dictum Thydno simile possidet et nos ita
qz dicimus predicte kmethombus habere alias minxias
qui dicebat tm habere Nos itaqz Consedim decernimus
ordinamus predicte kmethonibus prestare hereditario qd
est silue predicte dakethomicz trzebon kopcano et Silue
dra Ogrodnyczyzna dnarii prate adiacentibus et prata
que sunt tra fluminis Thydno et fluminis dicti Thydno
esset vna et Albinsko Opyc Sredliszko spd aut predicti
kmethones mea noluerunt / super quo predictus Johannes
Thuchzki memoriale posuit qt nos uerpimus et sibi pre
dicto Johanni Thuchzki predictas silvas et fluminis dicti
Thydno adiudicaremus et tenutenariis ad eius huc et dam
nio preiud habet et possidet dictum et datum in Chmielk
fa tercia proxima post octas Corporis xpi Anno dni Mil
lesimo quadringentesimo sexagesimo octavo / harum quibus Sigillum
meum est appensum testimonio literarum presentibus quibus et supi
et alys quamplurimis fidedignis Nos itaqz premissis
exigentibus petitionibus admissis presentes literas
tamquam madatum agnatum et rata nota fulcientes robo
rantes tm sanas et integras duximus approbandas ratificandas
et confirmandas approbamus ratificamus et confirmamus de
Munificentia Regia ac ex certa sciencia tenore presentium tenus con
firmamus adiungentes et incorporamus decernentes tam pris
mum privilegium quam easdem literas sub uno qtx
in conflictu perpetui vsuris vim obtinere tenor presentium mei
Sigilli Jn cuius rei testimonium Sigillum meum est subappensum
Datum Cracouie Sabbato antefesti Circumcisionis dni Anno dni Mil
lesimo quingentesimo tricesimo Regni vero nri Anno tricesimo pri
mo Presentibus in cro pred dno Johanne Cpo Cracouien
Nicolao Magnificis venerabilibus et Egregiis petro de Mirzyn
de Wesnicze Cracouien et Regni nri Marschalko Lubra
nicz pamporowsky Cracouien petro Myszkowsky de Mirow
Lanciczen Nicolao de Creczowanky Lublinen palatinis Ni
colao de Camyenycz Sandomirien et Capitaneis Cracouien Stani
slao de Chodcz Leopolien Johanne Tarlo de Szarlyczyn Bracla
petro Borsky Martino Castellanis Johanne de Lasczko Camer
lario Jacobo de Szydlowyecz Thezaurario Mathia de
Dzedzicza Vicecancellario Regni Polonie et aliis Officialibus
et subditis ad quos spectat et fidelibus dilectis datum per nos ve
nerabilem eundem Joannem de Lasczko Archi Gnesnen et Regni Po
lonie Cancellarium Sancte nobis dilectum

Per mandatum Cancellarii Leopolien Benedicti
Luszky et Hermanno holtz scriptorum eius

Super nouam artem purgacois roflacois mineraꝝ cum plumbij ꝑ eoꝝ admixta

In nomine dñi amen Ad perpetua rei memoria Nouerunt
Regud et gnoscunt ꝓsidentium auctoritas ex consuetudine obser
nat vt quod nouitura essa abdicat et reprobat quendoꝝ vsu
sibi et subditis suis venit profuturu illa in ordinem redi
gendo meliore tenoreꝝ hactenꝰ remittit et ꝓhemat Pecunde
nos Alexander dapifer Rex polonie et Sigismundꝰ thesaurꝰ
Rus Anthonius hadewik Cuius propositu
exposuit Qꝙ luxt minera plumbi tuno melioreꝝ sumptibꝰ
multis et laboribꝰ nec om tempe quo aliquis uellit nec sunt
vtrena aquis pregaron sed suntim longi temporis intervallo
comoditate amet fumus ab aque et hostiu forcnare propellitis ex
portata et flatus igneꝰ hactenꝰ in Regno meo pregabatur
roflabatur et in puru plumbi metallu tu tot aquis ꝓcimaroꝝ
bus redigebat tam qz ꝑpe et sorcinis vozt Benedictus Lan
bij et hyemanus holtz multis nouis et audhar in Regno meo mise
lit arte qua gnari essent stampuru plumbi metallu pre qua
uerute reclarau reed et instrumentoru in vas roflatoru dicte
minis plumbu apponendoꝝ ato ꝓgressadi absqꝫ tanto diffind
tatibꝰ ac multis et absqꝫ longa exsportacon comodit tam amet
qꝫ sunt quadoqꝫ uellet rem vna aquis vstrea haurire
minera plumbi pregat roflat et minera plumbi metallu reci
qꝫ possent facilius et velocius Preterea qꝫ idem Anthonius
supplicauit nobis vt sibi et dicte sue roflo dandi Bñdicto
et hyemanno supre dicti nouis indemnitatibus vstrea labore et ꝓfi
cuu premiꝰ pecuniꝰ nris ad laboratibus nris ꝓceptis to
tius dignaꝝ quatꝰ ꝑpe premiꝰ gnati existit tanto fecundus
precedte arti et labori intendat quanto animus foueret ꝑ
pere alios in labore ꝓcedto impediet Idcirco nos qui magno
pere et intimo et subditoru nroꝝ comodita qua possumus
ampliare prosperioꝝ qꝫ affectu cupim consideratis ꝓcedtis
artem sicut utile et necessaria sit nobis subditisqꝫ nris
gratas et luxosam esse supradicti Anthonij petitionibus
ad tam laudabilibus augmentu propterea qꝫ sibi ac ꝑ
nominate Benedicto ac hyemanno et laboratoribꝰ eiꝰ
et successoribꝰ vtrag legittis de certa scientia et autho
tate Regijs nras ꝑpuas priuilegiu sub randuabus infra
scripte damus et donamus ꝑpetuu
in perpetuu decernen et volen p nros Anthonium Benedictu
et hyemannum successoresqꝫ vtrag legittos predicta roflan
di et expurgandi plumbi artem modum et formam in toto
Regno nro absqꝫ omnibus impedimento libe exercei ꝓut quos
cuiquis hanc omnibusqꝫ statuꝰ eminere scire et randuabus
eadem arte vti illaqꝫ ꝓcurandi et attendi no debebit ne
qꝫ audebit Signis vro ado tenoreamus esse ꝓ
decreto nro ranteamur emuscon minera talis cum exbꝰ
appositoris acto ꝓgressadam roflat audet decernig

Et statuig Mad ronflauh minuda ronfstranda rug mchetas
pro nobis et sunessoreb nris. Medietas vero ad vsū
prefatoꝝ Anthonij Benedicti et Hyeronimi ar coꝝd sun
essoꝝ ad effectu exponi et exerpi ut to ronteadrent de
bebit Et Mathiam idem oppizarens voltra predictam
penā Mille marcas pecuniaꝝ fisco meo Regio applica
das irremissibiliter datur exposturuꝝ ꝙs teit Item do
minus et statuig vt quāda cunsuā acte vsi Anthonij
Benedicti Hyeronimi sunessoreb ꝙs eius exerceret et ptica
rent tamen nobis et sunessoreb nris quōꝝs marcas pecu
arū vacaꝝ Cracho solut et ad solucdum erunt obligati
Si aut contingeret vt sepius ꝙtigit q factionis moti
plebi deresisteret aut vilipenderet ita qd minus ad gflandum
ꝙ manibus no esset nec hec posset ad opperanda tua pre
fati ronsulatores et sunessores coꝝd a solucōe dictaꝝ quō
ꝙs marcaꝝ eent liberi pectora volut vt vsi Anthonij
Benedicti et Hyeronimi ar coꝝd sunessoreb et
sonos ab omnibus Iuniorib notariis impedimēte et in
quietationibꝫ quarumcūꝫ et sonarū torcheb quoruis pecū
nigoꝝ fuerunt requisiti tocamini et defendate Auctoritate
mea regia ronsulia et augusta eis quōlibet impremissis oppor
tuā prebeate Actum ad fratres progra mea In cuius rei
testimoniū ego dicti Cancellarius scripsi presentes Datum
Nuremberg glorioseb Marie virginis Anno dni Millesimo
quingentesimoquinto Regni mei Anno octo Presentibꝫ Reue
rendis in Xo patribꝫ dominis Alexio Magnifice et Illustribꝫ
Johāne Cracē Mathia principibꝫ et Regni mei amicis
Maria Episcopo Pictauen Episcopo Petro Myszkowsky de Mirowo
palatino Lanciciensi Stanislao de Codecz Castellano et Capitā
Leopolien Marsalko Johanne de Laski Cancellario Ecclie
Wratislavien et Regni mei Jacobo de Schidlowyecz Thesaura
rio Regni ronsiliariis Stanislao Schafftcampicz de Szczekockowa

Summamcarie [illegible] Nicolao et Stanislao Lanzkoronnszij de Brzezie et alijs quamplurimis Conscharijs et Curie nostre ministris presentia inspecturis fidedignis Salutem et fidelibus dilectis Datum per manus eiusdem Venerabilis Johannis de Lasska Decani Wratislauiensis et Regni nostri Cancellarij Sunczec nobis dilecti

Consensus Jacobo de Wkinki Capitaneo Nowemiesti super advocatiam in Radzyiowo exemendi de manibus Petri et Mathie Bolestarii et ascripcio quatuor Laneorum desertorum

Alexander dei gracia Rex Polonie etc Significamus tenore etc Quia attendentes Oppidum nostrum Radzyiowo nuncupatum Situm non antiquis temporibus per olim duces Mazouie ac ministros nostros decenter fundatum et ordinatum ad debitum deberet possessionatis valloratumque [illegible] ac Oppidi insuffitiencia impo[illegible] quapropter providere cupientes et diligenter advocatie [illegible] hortandum et operam nostram interesse hortamur oppidum rehedificandum frequentiamque hominum Illic affluentium possessionatum et ut [illegible] tanto citius [illegible] Regiminis administratorum denemiat Cauditum quatuor Lancos seu mansos agrestes desertos vbidem prius Lancis Advocatie in Radzyiowo [illegible] confestim predicte advocatie addendi annectendi et assumendi et assumendi ac assumendi dumtaxat de Lanis [illegible] et de libertatibus Regnis nostris addendi annectendi et assumendi Volumus et [illegible] ac [illegible] mediocriter in [illegible] Quamobrem et eadem predicti oppidi possessionarios ad plenum tanto efficacius possessionandum [illegible] Nos fidelitati Jacobi de Wkinki Capitanei fidelitatis dilecti ad eadem omnia bene gerendas industriam probatam habentes fidem [illegible] advocatiam in Radzyiowo de Manibus Nobilium Petri et Mathie Bolestarii gerentium ac tenentium eandem advocatiam premissis tenutarium seu tenutarios [illegible] et Commissarios ac Commissarium Constituimus per [illegible] Statuimus quod nec tenutarius seu tenutarii aliquam in eadem advocatia Iustis meritis non augeatur decernendo super Jacobum de Wkinki et [illegible] tenutarios seu possessores predicte advocatie Radzyiowensis quatenus [illegible] Lancis [illegible] nostri [illegible] tenorem et effectum Originalium Literarum [illegible]

Saxonum de Scepus obligarves ~~eorum~~: et extra
libertates eisdem concesse per Reges
Vngarie Stephanum et antecessorem eius

Preamde ad omia sored notand hanc seriem volumq premuno Quod nuq
post transitum dni Bele Illustris Regis Vngarie beam patris
mei recordacois filiis ad nos Regni gubernacm dinoscit
sui successorio sem ordinem gentilicie claruit nob aut ceteris
libertate fidelibz meor hospitu Sarone de Sreph gratiosq
reformare remedio cuius hec statuta et grata libertatu Quo
bis vaton Regni fungho dnio tenetis nisi fuit angeli ad
pandu Vndeq in festo sctor Martyr solue tenebatur quib
solute ab omibz exactoib et rotlorte datis et tortuatibz que
in Regno meo exigi gldcit sint libe pmitq et exemptq sicut
de rd nob in Regno meo et cetera regni exercentur et milites
exercu exigerit tempore necessitatis Imperatoris ad quinquagenta
dieb alimenta lanceatq dextrarios tenebuntur sub exercitu Re
gio, omibz pugnatur Cum aut nos proceres ceteri ronti
gent quemcdo ipos Mar ad Barones meos de cetera tractu
uenich ipi hospites mei nob intrearu dar tenebuntur tractu
opulentum et finitis negocijs decentu debitatu mei celsitudo
ramperatoy et qz recredi in ronstitutis meis fagnie sund
uberius effundere mei Magestati Regie inconcussa hec
eisdem gram libertate duraq ronfirmanda Ad liberand habe
ant hereditariam tatis nit se Comitis seu Iudicis quicdq valeat
aut audeat quis vnquam Comitis pro tempe constituto omio ra
tas aut ipos Comitis Iudicabit in Ielorha Comitate promte
Capitali mota inb et ronstructudis premie approbatas de
penis ecco et moletis seo Bortagijs de ratis maioribz
preamentis Comes pro tpe gstitutus duas exceptis de
mar Comitis proinnis Ttaro de marcis pmanete hr expres
so qd de simplici volunte qd nis transit in matlardam rectit
udia marca de matlardis quib marc de fyrma simi
lis marc de rede ecco redit decem marc Comitis
aut minoris pro prima et hijs dictis Comes preminet
p se indurabit Comitiua est libera hereditaria familiaris sic
dictis quos dcis derelinquat in suas Comitatus regni qui de obse
tate mei quo liberis dictis mgnis temporibz pueris ad om
potestis glam et honore volumq ore et pnullis Comitib pro tpe
constitutor ipos contra libertates eis ronfessas molestare
audeat et presumat Insup de prerogativa speciali hac
specia dcmq libertate qd p nullis rondicionib statuis atq ore
dinis hanc posse ad mea pticam extra preminam removere
et retinere magis qz hanc sint simplices et in huc nobilitate ac
quicunq quisq agriculturis et laboribz intenti propcio sue
et lege speciali pfruntur decend omib rusticis pro possessio
nib suis hereditatibz mete et limitibz familiatibz et mansi
bz seu quibuscdq rusticis et Comitis pro tpe constituendis

Et Comitatu predicti Tranis mediantibus Judicibus ipi loci su
prem memorato sedm formã Juris / deinde singulis Anis
xamis palmarã Mancta nãt Camere Regũ nim ẽ exac
xenia sesorpe tenebãtur et solemiter persolui mandat sedm
tos reges et loca Camere Regie Cambe Tenebãtur omi
no salubre fra q Comes Camere et sui officiales quos ad hr de
putauerit altero dimidio mẽse sine sex ebdomadis plenam ha
beat facultate capiendi sub et loca Camere prosequẽdi de
qualibet mercẽ in regno fori et ronois titulo reemptat
uñ pondus volũ arẽ mancta esse quĩt gbustaos finito et
tpe sex ebdomadarũ expresso superiꝰ Comitib Camere sue
gant a Cambio Cessante cum regore rotulorũ spa manita
Nicholaũ mercẽ p totũ ãnum vsq ad ebdomadã nouã
mancte q quilibet mercator habeat libertã emẽdi
vendendi in spa mancta in auro et argento et re
in vsq substãa facultat nec prestitend qd super dicte
hospitib nec fidelib in aquis pisandi in silvis de
nadi plenã Comestiã libertat volũ nisi qd ne mitt
et limitib silvis et memorib p ultimos rendiones ho
micid imperdiatur et grauetur vsq ad spa longa po
rantur libras silvas extrepãdi et mitend arcubus
vsq fines vsq applicãdi Cum aut Collectores
tragii nri dicto tpe prescripto ad spos pacuerit tenebãtur
eos suscipe honorifice et gratãter in dicto mio quatuor pso
nas et quĩq requisi quib indistanter et debitos lar
gi pranichebũt donec suma tenebãtur mercoris ad
pondꝰ prenominato integraliter colligat Postea spos
petentib hãc rouissam gram quã di minime et mitt
la in nullatenꝰ molesta robur et fines vsq applicãdi sal
vo nro Jure de dicꝰ potestatis et regione hui a dobra
ssa libertas fortis et robur obtineat p pter fremi
tate Nec q quispiam presumat tpe retractandi va
leat aut minuere quodlibet contrarij patens rouissi
bras duplici sue Sigilli munimine roboratas Datũ p
manꝰ Magri Bñdicti Ordinis Erdi prepositi dicte
nre Venerande Nacy dilecti et fidelis nri Anno dñi
Millesimo CC septuagesimo primo Octo kalendas septembꝛis
indicõe quarta decima Regni aut nri anno sexto Nos statꝰ
sponsi licite petentib annuẽtes ipm primilegiũ de ver
bo ad verbum pribus formã nrã et retinebi presentẽ
gꝰ nri Sigilli testimonio roborãri Datũ in dicte Ebdomadis
nedertij Albate Anno dñi Millesimo trecentesimo octuagesimo primo

Nob regtum instis et legittis ranfis petrinis preduti nicolai
Judoci Janoradzkior et Cansa rationi instrui molinati pre
dictas heas meas omi procesus cinis et fuspicione rationis
de derebo adderebo sine diminucion et augmento plenibus
inseri fecimq et Constrebi appositionis Sigilli mei Erhi Nico
las et suis Cinibq dictiq Conradi ad Castrid prenotatid
datid fte trie proxima pq dictum Ramispalmarum dmos
dm Matheo quadragesimo

Nobilis Johannes Pyemjazek de krusske vro obligat medietatem Adnocacie in Jas slo Nobili Nicolao de Lapisspolok

Alexander dei gra Rex Polonie et Dux Russie Ter
rarq Cracouie Cognitum facimus tenore presencium
Quod Constitutus coram nobis Nobilis Johannes pyemjazek de
Czusslarow Adnocatus in Jaslo recognouit Quia medietatem
Adnocatie sue in Jaslo predicte cum Curia Breazcato
riis sub Curia ibidem et Prediis in Borzendrzyze ad can
nocatie medietatem ptinentibus Nobili Nicolao de Lapisspolok
in Quingentis marcis pecuniarum monete et numeris polonicalis
in adragnata orto grossos marca quilibet monete cursus
computando obligauit inscripsit et resignauit Instrebitq et
resignat de consensu meo quo sibi concedimq ptinebq pre
fato Nicolao et suos successores legittimos medietate adnoca
tie predicte ad Curia Breazcatorio pisces paleonis et predio
predictis mota dum tenore et effectu Literarum Regnalium
pre dicto pyemjazek sub adnocatia prefatam habitarum
tenuq habeq utifruendo et possidendo partesq vtrasq ad exsolu
cum dictarum Quingentarum marcarum et Quinquagintarum
trium florenorum pro ipso pyemjazek aut suis successoribus
faciendo de quaquidem Adnocatia illius homo ipso Nicolao
aut successoribus eius exinde debebit nisi ipse Johannes aut
successores illius excepto q nos pro nostris penis meis pro obli
tate mea Adnocatia illa recidimus volumusq Inscribi mea
semp salua hanc sc datum Cracouie feria quarta ante fe
stum sancti petri ad vincula Anno dom Millesimo quingentesimo
quinto

Johannes de Laszko R p Cancellarius

Consensus Jacobo de Oblinky super Castrum et Limitatem plozko de manibz andree Rapstynsky

Alexander dei gra Rex polonie etc Significamus tenore Presencium vniuersis quod cum pro parte fidelis seruitoris Nri Jacobi de Oblinky capitanei vniuersi fidelis dilecti per vtrumque nobis et Progenitoribus olim Johannis Albercto gratanter et predecessoribus nris exhibita / cum petitione pro eo nobis porrecta annuendo sibi de certa sciencia et gra Regijs meis Castrum et Limitatem meam plozko vna cum bonis et singulis bonis meis Regalibz vigt oppidis villis et quibz aliis ad dictum Capitaneatum plozen quomodolibet spectantibz et pertinentibz de manibz venerabilis Andree Rapstynsky de Thanczyn Cancellarii Secretarij dilecti dilecti Patroni et legitimi successoris Nri Jacobi olim Johannis Rapstynsky Cancellarii nri Marschalci Regni vniuersitatem et admissionem Consentiendo et admittendo pribz visa per nos in hunguam redemcionem iudum primarium in precedente bonis meis Justo minuscripto nri angariatum / declarantes eadem bona mea plozko vna cum aliis quibuslibet exantiquo ad Mensam spectantibz et nobis adea ascripta / et vtrumque Jacobum de Oblinky et vtrumque successores / mixtim vnum tenore et effectum hereditarium ordinationis / precepto olim Johannis de Thanczyn de fung nostre et legitime emanationis tenuisse habuisse et obtinuisse tandiu donec sibi et suis legittimis successoribus Sedem primarium nostre in bonis dicte / inscripte pro nos et successoribus meos fuit et existerit solutum Cuo facto possessio eadem bonorum ad nos et successores meos redibit plenarie Cuius rei testimonium presentes literas nostras fieri quibz et dari Sigillo nostro fecimus pendenti pro testimonio Datum Sarone feria tercia proxima post festum sancti Bartholomei Anno dni Millesimo quingentesimo quinto Regni nri quinto

Rta Regie dne Epe precellentie et Regni polonie fidelitatis

Privilegium Super theloneum in Segemy

In nomine dni amen Ad perpetuam rei memoriam Sublimis Regum auctoritas regni sub tempore pro subditorum suorum remedio dimno conuenit / vel iamdudum concessa restaurat perpetuo duraturam / literarum apicibus et testimonio annotatorum / hominum roborauit / Proinde nos Alexander dei gra Rex polonie etc Significamus tenore presentium quibus dinoscitur Magnificus dominus Sebastianus Schaffranietz de pniesthkowaskala Castellanus

Castilien etc Maciemborien Radomien et Sothazonien Capitaneus
sincere nobis dilectus exposcreat nobis Et licet super tholonea
Et pontale in Oppido Opus hereditario municipato Segeminien
sica Cracovien sitto exigi consuetus habuerit quodam privile
gium pre diversis olim Wladislaw Regem polonie avum meum an
tecessores suos confirmatum Et quia illud casu amisserit et
perdiderit Ideo copia illius antiqui amissi privilegii coram
exhibita periit a nobis sedem tenorem copie eiusdem sibi indulgi de
super dari privilegium Nos itaque cupientes de veritate exqui
rere et id quod iustum esset decernere instrumentis et testibus approbare
id quod ipse petens exponebat postquam aut idem petens testi
bus fidedignis medio iuramento coreporati testificantibus id qd
exponebat coram nobis probavit Nos de recta scientia et gra
Regnis nris nostrorumq; utilitati Mar transferentium pro
videre qua antique approbate ex consuetudini predicti inviti ex
pirent Vt pons qui Mir in loco situatus tenoso tanto melius
pro transeuntium commoditate reparetur Tholonea et pontale
predicta sub quo solvitur per ipsum petens Sothasleamyez et
suos legittimos successores exigenda decernimus et statuimus decre
nimusq; ex et statuimus punctis sic vzt qd omnes negotiatores
a tholoneis aut datam presentium libere et absoluti no existen
tes a quolibet cuiuscumq; Bona et pecu
niali per sex denarios a premissis vero pro duos dena
rios et pariter omnes et singli macratores a pontalibus
hartcq; no exempti per totam suam potestatem Segz
minien emtos quolibet curru macrorum magnos ginos et ma
neriei existat onerato medium grossum solvat cui quidem
petro Castellano et suis successoribus legittimis hereditarium Segemin
dauq; et communiter omnimoda et indubitata facultate antto
scriptas tholonea et pontale predicta sedem modis supra
scriptis exigendi tollendi percipiendi et in suos usus successorumq;
suorum beneplacitos convertendi Salvis tamen aliorum quo
rumcumq; homin a solutionibus hmgmodi absolutis aut preten
sis concessionis obtentis sta tn qd ipse petens et successores
sui castellani pontalis et tholonei predictorum pontis et stra
tas predictas in hereditate sua predicta ad commodum et facili
orem transitum reparari restaurari et debeat Mandantes quo
cumq; presentia duxerimus presentibus tenore presentium mediante
Jn Cuius rei testimonium Dedimus Actum Cracovie Feria sexta ante festum
sancti Bartholomei Anno dni Millesimo quingentesimo quinto

Regni mei anno qeto, presentib9 Reuerendo in Xpisto patre
Magnifico venerabili et Rndo dño Mathia Epo premisliens
et Regni mei Cancellario Mario Petco Myskowsky de Mirco
pallatino lancicien Stanislao de Chodecz Castellano et Capit
Leopolien ac Regni mei Marschalko Jacobo de Sirotnika
Castellano Wiennen Johanne de Lasczko Erte Rutenen
et Regni mei Cancellario Jacobo de Orthodlaroncz thesau
rario Regni eusdem Johanne Dantorco de Gremno
et alijs quamplurib9 fidedignis et fidelib9 testib9 ad
premissa fidedignis fidelib9 et fidelib9 dilectis datis per
Maiestatem eiusdem venerabilis Johannis de Lasczko Erte
Rutenen et Regni mei Cancellarij Simonem nobis dilectis

Admissio Consulu hilkussen Nobli dorothee Trepczma pi scina cu orto obligadi cui vo luerit

Alexander &c Sigismundus &c Quomo dum Nobilis do:
rothea Relicta olim Nobilis Jacobi Trepka de Czaphie promi:
dos preconsule et Consules Ciuitatis nre Helkusz ad nri pre:
sentia pro die hodierna citassent ea ratione qd ipa pi:
scina cum orto in Quadragesima nrorum laterum grossi monete
bornicalis numeri vo polonici per eos sibi als predecesso:
ribz eius obligata exemere vt alteri persone obligari
et resignari admittere nollet: propt quam no admissionem
predicta Dorothea non parua iactura vt dicebat perferret /
Comparentib9 tunc in curia nra predicta Stano
valach et Jacobo Vortowicz Cõsulibus Ciuitatis predicte Ilkusch
in termino qs ipo nomine suo et oim preconsulum et Consulum
aliorum absentium: proposicionem querele audientib9. Qui quidem
Stano et Valach nominib9 quibus supra suis et aliorum p'consulum
et Consulu Ilkussensium palam et expresse: dorothee respondendo
dixerunt: Qd si predictam piscina cum orto: ab eade Doro:
thea no exement. Extunc iam exnunc: sibi consenserunt et
admiserunt: Consencunt qs et admittunt piscina et ortu cuicuq
persone voluit obligadi et resignadi: Ita tn qd ipa obligacio
et resignacio piscine orti qs predictor per ipam Dorotheam
facienda no excedat condiciones et summas inscriptiones et

obligacionis eidem Dorothee alr eius predecessoribus per
ipos Consules factis et inscriptis: Quam obligacois et resi-
gnacois admissionem coram nobis per ipsos factam ratam
habens. decernimq; dicta psona et ortu per ipsam Dorothea
eumq; volumt: obligari per eum qz cum ipa Dorothea obligamt
et resignamt mixta vim tenore et continencia harum eide
Dorothee alr eius successoribq; per Consules eosdem sup psona
et ortu predict datarum teneri haberi et possideri pacifice et
quiete: tandiu quousq; exempro psentis et artis predictorum
per p'consules et Consules eosdem fuit facta: harum qbz sigillum
unum est subappensum testimonio harum. Dat Crac feria terna
post festum sancti bartholomei. Anno dni Millesimoquingente-
simo: Regni nri qrto.

Joannes de Lasko
R. p. Cancria sgt.

Nicolaum Szyszkowskij absoluto a Residencia in Castro Cracovien in loco sui Burgrabiatus: tpe pestilencie vigentis Cracovie

Alexander dei gra Rex Polonie &c Significamus &c Quod
Burgrabij Castri nri Cracovien alterius virorum in Castro nro
Cracovien residere debeat personaliter Nos ad petitionem Consu-
lum eiusdem: ac de singulari gra et libertate Regijs nris
Nicolaum Nicolai Szyszkowskij Vladislauiensem treuere et Burgra
bium Castri predicti Cracovien ab hac ipa residencia tempo
pestis in Civitate Cracovien quam qz antecedat duxim contingen
tis exemdum liberam et absolutam duximq; Eximiq; qz et ab
solutum pntibus liberamq; Sta tn famulos de suos et consor
tudine secum ducendi solutos in loco Burgrabiatus sui pestilencie tpe
et alijs temporib; facere consueuit in Castro predicto circa in
Burgrabiatu suo hre tenendum et debeat Quam exemptionem
Liberacionem et absolucionem: residencie pestis omi tempe quo Cracu
vie pestis ingredet seu duraq; ad ultima eius tempa alr quam
dem Burgrabiatus obtinebit: predictum: Eccl qz donacionem exem
ptionem et Liberacionem premissaq; tenere et decernimq; p successores
nros tenendam hanc quibz &c Datum in Nouacuitate Cracuien
Lanciciensi sexta quinta in vigilia Assumcois gloriose virginis Ma
rie Anno dni Millesimoquingentesimoquinto Regni nri quarto

Johannes de Lasko. R. p. Cancria sgt

Consensus Kancrosi Jacobi de Syerduka super domum in Bnez ozanek ipius hereditaria

Alexander diuina Rex Polonie &c Significamus &c Quia
precipue fidelium seruicia Kancrosi Jacobi de Syerduka Cast
tellani Wamyrien etc Caput et hereditates admoratij ma
Bnezen que nobis et olim patri fratrique q̄s Magestatibus
impenderet consumit Non minus q̄s earum habere defecio
nem que ipe in eadē admoratia nunc et heberecad defunct et vt
Ma decernim⁹ et expedirim⁹ consummare ad decorem nem et
Min⁹ Ciuitat⁹ q̄ potiore defensam posset Sibi de singulari gra
et libertate Regijs meis domui et alia recta preamdi Nicolai
Ozanek Cimis Bnezen hereditaria in eodem Oppido meo ad simi
tea ptem domq admoratie Min⁹ dnis balneu sita ab ipo Oza
nek eamdi consensiq et admisiq Consentim⁹q̄s et admittim⁹q
pātibus Quamquidē domui paragna cum Jacobus ipe exe
met quā admodū domo admoratie rōgna existit sic nos ea
domui eidē admoratie eiusq commertijs et mroreporam singim⁹q
omnimq̄s commertijq et mroreporaq ppetuo decernen domui ipam
domui admoratie pātibq mroporata p ipm Jacobum exemda
p eumdē q̄s Jacobum et successores suos legittimos tenori habere
et possidere pacifice et quiete contineri q̄s tenor pātinum me
diante Quoniam vobis preconsuli Consulibq totiq̄s Comu
tati Ciuitati mee Bnezen moderniis et pro tempore existen
Mandam⁹q gratiq hmoi mee admissioi domui et aree predicte
indescriam domui admoratie nō contradicatis neq̄s quicq̄s
teneat ergā id agere presumatis sed admittatis alioq̄s no futu
ri pro gratia mea Harum &c Datum Cracouie post festum sancti Bar
tholomei Anno dñi Millesimo quingentesimo quinto Regni mei quinto

Johannes de Lasko Regni
polonie Cancellarius &c

1 Sabbato

× trinity regnum et Cardinalis mater

Elizabeth Comux Kazimiri
Regis polonie X morte obijt
Sabbato p̄x festū sancti Bar
tholomei hac e hora sexta
mensis Augusti hora dici
sedena Anno d 1505

Mors Regina

Castr Crop

1 [illegible]

Sabbo an Egidy datus de Castell Cropel otte de Cgotkoz Caput halwicen
& libred resignacion varios Magr Stanislay de Cgotkoz Marsonbo Regen

Confirmatio Privilegiorum Civitatis Posnaniensis
Lib m Jeremias m omnibus rotulis &

In nomine domini amen Ad perpetuam rei memoriam Regie ro-
manit excellentie ea que ad regnum suum vel domum romanam
debitus vel primo romissa roborat Litterarum apuri
bus romanorum Sigillis & autentice et testium fide dignorum
annotatione prehemur Proinde Nos Alexander dei gra
Rex Polonie Magnusdux Lithphanie Ner no terrarum Cra
rouie Sandomirie Cracovie Lanitie Cuyavie Russie prussie
ac Culmen Elbingen pomeranie dns et hered &c Signi
fiamq tenor privilegii quib Nosprecessores nostri pdcm notam
habuerint pusillq et futuris Quia nomie Magnus de
venerabilis Petri Schaffrangez de Pyrschkowaskala
Castellani Posnanien ac Radomien et Sochaczowien Capit
patroni et Sigismundi de Cuthaw decretorum doctoris pbte
nien seu rectoris Ecclie parochialis in Opido Sarzemien rem
dem petri hereditarie scripte privilegia sta donationem bone
Zawadowo intra Cracovien et distrctu Radomskye sacri
Ecclie predicte in Sczemien fortam continentia originaliter
nobis erat exhibita sub tenoreq infrascriptis Primi pri
vilegii Ju nomine dni amen Ad perpetuam rei memoriam
Nos petrus de Wodarowa Judex et Stanislaus de Za
wada Subjudex Cracovien gnales Signifiamq teno
re pnium quibq expedit omnibus pusillis et futuris Quod
cum quidam Nobilis in Judicio in medio et alioquin Nobilium infrascriptorum
pnia personaliter constitutus Nobilis Stanislaus de Szczekorzy
ex sanq matre et corpore no compulsus nec coactus neq
aliquo fraudis dolo suductus Sz Libera et spontanea
voluntate matura sanoq consilio animoq tota
suo pro pria sorte hereditaria Judicium priam ptem

hereditate tenuit Zawodorio prout sibi tenuit et possedit
ad eum Jure et dominio et proprietate ad agris cultis et
tollendis prate paternis meris memoratis stagnis gajis bos
cis nullatenus subtractis dimittit fruticte stagno tandem
palludibus aquis aquarum decursibus cursibus reddditus et tribu
tis honorariis danandis arcis orte pomeriis omnibus
qs et singulis utilitatibus fructibus proventibus obuenandis
appendiis dependiis ac stuvis domibus sive et Madidis
nullo penitus excepto quemolibet ad eandem sortem hereditariam stuvibus que ibm nunc ubi sunt et imposterum fieri
possint quibuscunqs nominibus cuiscunque prout sors
hereditaria in suis metis limitibus et granitiis ab aliis
circumstantiis longe late divisa limitata et distincta sit suis dominii et proprietate in sors hereditaria pro se penitus relinquendo Magnifico dno Petro de
Prosthkowaskala Summarario Cracovien et Capitaneo Siradien pro suo nato in Tanikii dando tradam pro hereditate pro hereditate et pro tenuta maneat monete et
nu polonicalibus vsualibus quadraginta orto gr monetibus
marcis quantitate additamento titulo commutationis precepto et rotearta: perpetuate resignauit tenuit habendi
possidendi donandi commutandi vendendi resignandi alienandi
ac ad vsus suos plantos quotiens prout sibi sue vel posteritati legitime melius et utilius videbit expedire / harum quibus
nca Sigilla sunt appensa testimonio Literarum / Actum et datum
in prosthkowo feria sexta post dominam Orth proxima Anno dni
Millesimo quadringentesimo nonagesimo nono / Presentibus strenuis
Nobilibus qs dnis Thomasco de Sulczyce excellentes Palatino
cracouien de Wozinikii Subcamerario dignitariis Siradien phal
de Bielchatouo Nicolao de Lubyathouo Johanne Spad de
Zarczewo Joanne Chomsth de Wodzyno hereditariis et aliis plurimis fidedignis Dominis presentibus Ad
premissa rei memoriam Nos petens Sthaskreamycz de Lu
gnicz Succamerarius Cracovien et Capitaneus Siradien Sigillum nostrum quibus expedit duximus presentibus

Et futuris ꝑnrum notoria habitmis Rno ꝓ̃ ꝯ̃ Regis pre
sidio pro salute amarum prederissarum meorum et pro me debitor
peraminus speraui inspicaron diuina clemencia ꝑmouentes dum
mihi esset ꝛeceptum sedm dictum appti fecis no habemq hic
limitatem manerem sed futuris inquiramus ubi ꝛeo solimus
nadpe amiroꝝ meoꝝ fracti consilio constetanco et spontanea
voluntate no compulsi nec coacti ad meam ꝓpriam ꝛaroa
dom mitea Sradicen et distrectu Radomskye sitta nunc om
nes et dominio Cracouiens ꝓmotibq ꝛeddituris obtemperabus
et alys Cohrencijs omnibus ad agenda rampis solitis nemo
rubus negotijs angulte rubte pcat carnis et carnalis pis
cibus putratuis rubis torrectis et aquatis dominicis et mel
liferis omnibus appendijs quoq; vocabto durante ꝓ̃ca Ecclia
Sanctehomicz Sremensem et ꝓ̃ca prebendarens ad pns institu=
te et infuturum institutis pmic propt deu decimq et pnti
bus damq temporibus perpetuo ducatuis mee ꝓporcamq ap
propriamq et largiam ꝛerbusa mea sueis patentibus rolla
ris et meoꝝ sucessoꝝ pre maiestatem sua ꝛehr mis re
gnis Stanislaus descendentibus ꝓ̃ca nobis et meis posteris in
remissionem ꝛeatuum meoꝝ ꝛefudentur in Ecclia mea Sc
Sremensi et in mea rollatura ꝓmissa superius ducatuea
Ju rmq ꝛei testimonium Sigillum meum hic presentibus fussa
tum datum in Pyesthkowaskala die dnica ꝓ̃ca ante assum
ptionis Marie virginis gloriose Anno dni Millesimo quadra
gentesimo octuagesimo Presentibus Nobilibus Alexandro et
Spythkone de Sampono Nicolao Sypestrzenicz Cracouiens
gradio Wandzynen prebuslao de poramba Simone de Zgo
Nicolao de Ttrzebuyza Johanne de kadwaguro et alijs qua
plurimis fidedignis testibus Et ꝛeinde Preciosus Ju nouis dni
anni Ad ꝓpetuam ꝛei memoriam Quia tue multis ꝛerum et
dubiorum ꝓpendunt ꝛeuoluntq; monumentis dum gesta statim me
diante appnbus et testium annotatione premunimus ne lap
su temporis obuanescat Proinde nos Wladislaus dugra
Rex poloniae Nec no tocius Cracouie Sandomirie Sradie
Lancicie Cuyauie Lithuanieq; ꝓncipis supremq; Pome
raniae Russie q; Dominus et hered &c Sigillum

Tenor p̃sentium quibus expedit universis p̃sentib⁹ et futuris
p̃sentes notum habituris Quamo Magnificus potens Erhafra
myerz de Pyerthkowaskala Sumanerarcq Capitaneus suus de
letus vand hmq̃ sth reuen ofiam et vitam in har miserarq
valle intram multis retroactis annis laudabiliter laborauit
tam et radicitus amicabiliter cor. qd sic nascendo aut de rebus
transitorijs in hac mundi intrauerit sic nec aliquid exinde rare
ne sentiat habere poterit preter virtutes et opa quibus quis
quisq̃ p̃sens ea gesserit consequitur volens igitur dictum ex
tremum iudicij operibus preuenire p̃tatis et virtutibus redi
mitus spm suo reddere conditori valle sua zawadow intra
Sreadziy et Dissentu radomskey sita pro Curia sibi Sta
nislay in Sremij et p̃cepto qui pro tempore fuerit ac alijs
psonis Curiastice in eadem Landes conditori meo singlis
diebus p̃solutis de dicta Sremia voluntate exacta pro
ximorum suorum debit donauit assignauit perpetuoq̃ more
poranit et insuper Magestati mee supplicauit humiliter et
deuote quatq̃ hmqmodi valle donarum et moreporarum sic
et p̃missarum Salubriter facta rata et grata haberet et con
firmet Regia p̃rogatiua Nos itaq̃ precibus suis tam
quam iuste et racionabiliter benigne inclinati p̃dicta sua do
nacionem moreporarum de consensu fidelium fratrum catholicorum
approbamus et tenore p̃sentium confirmamus decernentes easdem
robur obtinere firmitatis et aut predicta valla ad profec
tum dicte Curie in Sremijn laborantia subripiat incrementa ipsa
de Jure polonico si qd in eadem hartang accrescat in eis
et retinend qd Maydeburgen dicat tractatumq̃ perpetuo
duraturis decernentes ibidem omnia Jura polonialia modos et
consuetudines omnibus que ipsum Jus Teutonicum plenius
p̃tenebant confirmamus Eximimus insuper et perpetuo libera
mus omnes dicte valle zawadow incolas ab omni Jurisdictione
et potestate omnium Regni mei Palatinorum Castellanorum Ca
pitaneorum Tudicum subiudicum Camerariorum et ceterorum officia
lium et ministerialium eorundem vt nec ipsis vel ipsorum ali
quo pro tansitu tam magnis quam parvis puta furti mei
dy hamindy viarum aut pontium mutilationis seu progumbibus alijs
enormibus excessibus quibuscumq̃ minime respondeat nec aliquas

panas ſolui teneantur ꝛ͛ꝫ modo debito ville videlicet roca dominico
vporum qui pro tempore fuerit advocatus vocco seu scultetus
rocam precipio in Seremijs pro tempore existenti aut rocam
nobis vel iudici generali meo dum tamen primus per bram meam
Sigillo meo Sigillata evocatus fuerit et citatus et hijs si
in reddenda iustitia negligens fuerit vel remissus tunc no
stri quod suo Juri theotonico Maidburgen de se querentibus
vbi respondere sit astrictus In ransis aut criminalibus
et capitalibus ꝛ͛ꝫ supremis expressatis Scultecto per tres ex
tj in nocte et graniorijs cuncte ville plenitudi pariendi rocci
gendi plenam damq et amodam rotundi tenor presentium
talem prout hijs vtpote suis Thentonicis nd in omnibus suis puncte
articulis rotundis postulat et requirit absolui in supre
et perpetuo Liberamq scultetu et incolas supradicte ville
a seremijs omnibus et singulis ab expeditionibus et labo
ribus vigilijs ac stationibus regalibus quibuscunq Salua tn
rontributione duarum grossorum ad festum sancti Martini quos
singuli anni pro nobis et successoribus nris perpetuo
reserenamq hanc quibus Sigillum nrm est subappensum
testimonio Litterarum datum in Nona Ciuitate alto Corczijn
feria sexta proxima per festum Assumptionis Marie Anno dñi
Millesimo quadringentesimo octuagesimo nono Pntibus Reuerendis
in Xpo patribus dnis Sbigneo Cracovien et Johanne Chel
mnen Epis Nicolao Magnifico et Strenuis viris dnis
Stephano Castellano Cracovien Johanne Cracovien Nicolao
de Michalowo Sandomirien et Jacobo de Kamyczyck
Siradien palatinis alijsq fidedignis datum per Manus
Reuerendi in Xpo patris dni Johannis dngen Epi voladislai
vien Cancellarii et venerabilis voladislai de oppocdo de
rectorum dictorum preceptoris Sti ffloriani vnd Cancellarii Reg
ni Polonie nobis simul dilectorum ad relatum eiusdem voluerca
tibus voladislai de oppocdo directorum dictorum Regni Polo
nie vnd Cancellarii Et per per ipsorum eiusdem primi regnorum
nostri patroni et victoris vestre in Seremijs supplicando nobis
visum humiliter et cum reuerencia Stanislaus

Ma ꝯſt nſta ꝯ ſuſpiraꝯ ꝯrio racõia prependen ſuppl
rarabꝫq; predrtoꝝ patra ꝯ ẽrtoriꝫ nrar nobiꝫ hu
mite ſartiꝫ ammiñ priuilegia prcmſrta de ſperati gra
ꝯ ſrauia Regꝫ aneꝫ in omibꝫ punctꝫ clauſulis rond
rabꝫ ꝯ actibꝫ approbar ꝯfrmar ꝯ ꝯfirmar Decꝛnim
approbamꝫq; ꝯfrmamꝫ ꝯ ꝯfirmam Decꝛnim Ma
xobne dbñt ar pcepturꝫ ſrcuitatꝫ optinꝫ tenar pnrim
mediante In Cuꝝ rei teſtmoniñ Sigillꝫ nrñ ẽſt pariꝫ
ſubappenſ Actꝫ Cracꝫ ſabbo in feſto ſtoꝝ felicꝫ ꝯ
Anch Anno dñi Mꝝcꝝ quingentcſimo quito Regni nri
anno qrto Preſentibꝫ Reuerendiſ in Xpo patribꝫ dnis Jo
anne Ulearamꝫ Matthia Premiſtꝫ ꝯ Regni noſtri
Cancellario Erflardo Epiſ Merſeb Magnifico Jacob
rabbi ꝯ Egidio Petro Miſkowſky de Mirow Lanci
cij Stanislao de Cadcz Marſalko Regni nri ꝯ Capitꝫ Cra
policñ Jacobo de Szrzbska Vvoyꝛodꝫ Johanne Jordan
de Zarkꝫ Cracꝫ Castellano Johanne de Laſzko Comꝫ
Sandecꝫ ꝯ Regni nri Cancellario Jacobo de Szydło
Vvoyꝛodꝫ Wrzanrarcio Regni nri enſdꝫ Stanislao Lanth
ſorcmpſky de Brzezie pincerna Sandomirꝫ Johanne
ꝯ Curtzko de Szmo alijsꝫ quamplurib ꝯſiliarijs ꝯ
Curiꝫ nre ꝛecta pmiſſa teſtibꝫ fidedignis Sumrac ꝯ
fidelibꝫ dilcts dand p manꝫ enſdꝫ venerabilis Johã
nis de Laſzko Comitis Sandecꝫ ꝯ Regni nri Cancellarij
nobis ſumꝫ dilcti

Johãnes de Laſzko
R. p. Cancellarius ſcripſit

Priuilegium Thorunen ſuper Molendinum vel Wyolendina in flumine Drwanza

In nomine dñi amen Ad perpetuam rei memoriam Actorꝫ gſtis hu
manis quia labilꝫ ſub tpe ſunt ſic pre temporis momenta de
fluunt ꝯ oblioni tradunt niſi ingenio humano prefractinꝫ loco
rum ꝯ ſcriptis perhennare immortalꝫ poſteritati ꝛeclinquatur

Promde nos Alexander dagea Rex Polonie et Sigismundus
Tenor pdrm et Dnia ffranciscus Decretorum et Canonum
Thoruniensis Limitatis nec fidelium dilectorum petitionibus nob
porrectis tanto libentius annuentes quanto libertatis ruptis
rorum Limitatis qs predicte nec augmentum rondurum qs
uberiorem semper futura spes de recta scientia et gra
Regijs nris / Molendinum ad molendina nr Vetta Lubicz
in fluuio Dzerwanza quemmqs et quotiandqs et pro tempus
vis rebus molendis sedem qd pro utilitate et meliori gubi
ran conservacion qs predicte Limitatis nre Thorunien spes
Decretoribus et Consulibz expedimus dilecte domo regie
et nostrum admittimq et Consentimq Admittimq et consen
timq pntibus in perpetuum dicendum eadem Molendina
pre apos Decretoris et Consulis Thorunien pre tempus existen
tum ambz rorum emolumentis utilitatibz et obuentionibus
quotumqs nomine nuncupate et quolibet exinde prouentibus
ro Tunc quo supra dicta Vetta Lubicz possident absq tarm
preiudicio et tarditate Molendinorum nrorum habendi poste
dendi utifruendi et in usus suos proni emolumenti et uti
litis expedire valebunt tenore pdrm mediante
imperpetuum In Cuius rei testimonium Sigillum nr Actum
et Datum fe^a sexta ffesti sti Egidij Anno dm Millesimo
quingentesimoquinto Regni nri anno octo Presentibz Re
uerendis in Xo patribus dominis Johanne Vrsatorensi et Ma
thia premisten Ecclarum Epis et Venerabili Nicolao Regni
nri Notario Magnificis Venerabili et Nobilibus Petro Mis
kouski de Mikow Lanciciensi et Stanislao kmytha de
Dorsmyze Baltzen Palatino Jacobo de Syerbuka Vornyzen
Johanne Jordan de Zarlyn Bursen Petro Schaffea
myz de Pyrschkowaskala Dorsthen Castellanis ac Scho
rzowien et Radomien Capitaneis Stanislao de Brzezie Armi
gero in Lanczskorona et Pomorzana Sandomirien Stanislao
Mslandroskij Thesaurario Curie nre et Notario nostris
rebus et Clerico testibz ad premissa Simul et fidelibz meis
dilectis Datum per manus prefati Venerabilis Johannis de Lasko
Ecclie Wrocla et Regni polonie Cancellarij Sinodus dilecti

Confirmacio Priuilegiorum Monasterij olim in Lexca pomeranie

In nomine amen Ad perpetuam rei memoriam Regie conuenit ex-
cellentie ea que cuiuscunque subditi uel denique conuicti fidelibus uel
conuicta prius roborata breuiter apponi roborare sigil
lio qz auctentice et testium fidedignorum annotatione precheu
nari Proinde nos Alexander dei gra Rex polonie et Segnsti
ramus tenor publici cuiusdam Reuerendi patris et religiosi
Gregorij abbatis et fratrum eius tunc Conuentus Monasterij
olim intra nra Pomeraniam sibi exhibitum nobis erat priuile
gium confirmationis Incliti et priuilegiorum pie dum olim kazi
mirici genitoris mei eidem monasterio fratrum ordinis hyginum sub k
nouo In nomine dni amen Ad perpetuam rei memoriam ffra
gilitas humana que in oblionem et in exitium rotulabi resu
mit et si gesta que fiunt pro tempore temporali preciuro
rum tpe solertibus studio attrahat et mutata in futurum
premaniat quato amplius et ea que ad diuinum cultum augme
tum in reiectando qz auiabus inimici uarietis et pfanarum Erro
rum praua uita monachorum et religionum professionum profectum et
romana ordinatione natmeahi destruere fabricia receptura frequ
tura et testium minime perpetui actus cum conflictat roborem
roulerunt atqz perhemare Proinde nos kazimirus dei gra
Rex Polonie Nomo fratrum Ducatus Sandomirie Cracouie Lan
cicie Leuiarum Magnuslaus Lithuanie Russie Prussie qz
ar Culmen Elbingen et pomeranie heres et dns &c Dig
nitatem tenor publici uniuersis et singulis quibus expedit ta
pateat qz quod fratres hanc notitiam habentes Quo uidelz
et religiosum patrem abbatem tunc qz Conuentus fratrum
Monasterij in Olina ordinis Cisterciensis ordinis Voladislauien
sis nostre nra Pomeraniam sibi tam pro se quam pro
pte successorum alium Crembin in Zarnadwicz ordinis eiusdz
Cisterciensis qui et nri rarum boni olim dicti monasterio in
Olina et ipsius pro tpe abbati murdrate subesse dinosci
tur oblata nre Magestati petitio continebat quatenus cartam
et dotem monasterium olim et singula sua bona

Preuilegia et monimenta p eos duc habita et habitas ipis qs
et eoꝝ monasteriis predictis p quos ꝺ̄ qs principes polonie
et pomeranie sint ante ordinem Cisterciensem in Prussia
um et supra omia et singla eoꝝ et dictoꝝ monasteriorum
bona hereditates villas census et debita pretextus intrare
piscaturas et possessiones quascunqs sub quibuscunqs formis
et tenoribus concessa et confirmatas de benignitate mea Regia
ratifico approbo roboro et confirmo dignaꝝ innotescere Nos
igitur Kazimirus Rex prefatis attendentes abbate et quibus
dictoꝝ patronus hyginus fore iusta et ratione consonans
eoꝝ regia nos et Regum meum ante tempus Monasteria imp
tribus Prussie p nos habitaria fide deuotione et constantia re
federata attendentes insuper dicta monasteria Olina et
Zarnowitz per predecessores nros p Reges et principes
polonie fuisse et esse fundata Erecta et dotata qm qs insta
pretextibus assensus no est dubitandum Matura intra
nos deliberation prehabita omia et singla monasteriora
predictoꝝ Olive et Zarnowitz cum suis bonis priuilegia et
munimenta eps et eoꝝ cuilibet de et supra quibuscunqs
eoꝝ bonis hereditatibus villis quarum an Monasteria reuo
catis per nos motas et sub Monasteria habebat et actenus
habet pacifice quieta et rata possessiones bonis pretextibus
nentibus intrantibus reddentibus piscaturis libertatibus et pos
sessionibus quibuscunqs per quascunqs pomeranie et et po
lonie principes sive eorum ordines recitatoꝝ sub quibus rationes
formis et tenoribus concessa et confirmatas de recta mea scien
cia ordinarie principes et Consiliatoꝝ meoꝝ consilio
et assensu presta eoꝝ eam confirmo sim forma et teno
rem ac modis quibus potest auctoribus rationibus et clausulis ra
tificando approbando roborando et confirmando presentis ra
tificando approbando roborando et confirmando tenor presentium
mediante decreto q̄ et singla pinde ac si patibus inser
ta et eoꝝ tenoribus esset expressa robur obtinet perpetue
firmitatis Ac declarando qd monasteria predicta eoꝝ qs
fratres et sorores in dim hyginus nec ratificationes omnibus
et singlis suis bonis priuilegiis monimentis libertatibus bonis

Precedentibus vellis possessionibus Censibz Redditibz proue
tibz emolumentz et introitibz quibuscunqz nominibz et vocabulis
censeantur et vocitentur In quorum quarumqz vt premit
titur aut Assignacionis Censuales pre nob nota et subscripta
Assignacia fuerint et ascripta sint possessiones parcina et qui
cta realiqz et actuali libd ac pacifice et quiete absqz
impedimento quolibet plene et integre ac ita Longe et late prout
singula in suis metis et Limitibz ab antiquo Lelui Limitata ex
stunt et destincta vbi et quando eacqz et eas hyd manutenz
et possidz possit et valeat infuturum In Cuius rei testimoni
um nobis Sigillum vnu publicum est appensum Actum in Conventu
generali in Pyorthkowo pro dicta Rogacionum instituto et ce
lebrata sabbto in vigilia festi pentecostes Anno dni Millesimo
quadringentesimo sexagesimo septimo Presentibz Reuerendissimo
Reuerendiss in Christo patrz domino Johanne Dei Gracia
Gnesn Archiepo et primate Regni Polonie Cancellario
Johanne Cracz Jacobo de Sirmo Wladislawien et audacia pos
nanien Episcopis necnon Magnificis Strenuis et Nobilibz
Johanne de Thanczyn Castellano Cracz Johanne de Pyl
za Cracovien Wrocslao de Ruthphrani Sandomirien Sta
nislao de Ostrorog Calissien Nicolao de Brudzewo Gne
sden Nicolao de Konczyckez preco Brestien Johanne
de Konczyczkez Inowladislawien Stanislao de Chodecz
Leopolien ac Capitaneo Podolie Albrecht de Nowemyasto
plocen Nicolao de kuthno Rawien Wabrecht de Banczen
Culmen Palatinis Petro de Srhamotuli posnanien Hinczo
de Rogowo Sandomirien petro de Wan kalissien Johanne
Zakaba de kalinowa Siradien kemytha de Wonsthenicz
Lublinen Johanne felice de Thaczewo wislicen Stanislao wath
rapka de Strzelce Sandomir Eustachio de Sprowa Rado
mien Wobrslao de Zyrardwiza Premislien Castellanis Johan
ne de Ruthphrani Marschalko Jacobo de Dabno Brzesc
Cuyawien Regni polonie Capitaneis Cracovien et aliis qua
plurib fidedignis tra premissa Datu p manu prefati
Reuerendissimi pris dni Joannis Archiepi Gnesnen Pri
matis et venerabilis Alberti de Suchlino Sacre Palacii Regis
ni polonie Scriptoris nobis dilectoris Et quia pquisita exhibi
rum

Nomine abbatis et Conventus predictorum supplicato nobis
extat vt illud more maiorum nostrorum confirmare digna
remur Itaque nos illud ex nostro motu et scientia ac
ex hac prerogativa supplicatorib⁹ dicto abbate et Conventu pre
dictorum benignius annuim⁹ primitegium supradictum alia
quasdam nostras confirmamus de speciali gra et scientia Re
gijs nris in omnib⁹ punctis clausulis roborib⁹ et arti
culis approbare confirmare et ratificare duximus approbam⁹
q3 confirmam⁹ et ratificamus decernen illud robur
debite ac perpetue firmitatis obtinere nostre priuilegium me
diante In cuius rei testimoniu Sigillum nrum est appensum
presentib⁹ Actum Cracouie feria sexta in festo sancti Egidij
Anno dni Millesimo quingentesimo quinto Regni nri anno
quinto Presentib⁹ vt supra

Conventus Monasterij eiusdem in Oliwa Super
villas Strzepowo et Pielowo &c

Alexander dei gra Rex Polonie et Sigismundus eius filius
statutus prefatus coram nobis Egregius Stephanus pha
ko phisicus nr⁹ familiaris et corporis ac natura nrea se de
liberacionem perhibita recognouit et pro expresso fassus est
Et bona nra Regalia tenuta sua in terris nris prussie et deser
tu dereliccionem contestenda dedicat Curiam et villas Strze
powo et Bylowo cum Lacu Klamboke et Lacubus vinorebus
q3 ad aduocatiam Strzepowo pertinen sic prout ea soluus tenuit
et vsita inscripta habuit alo summas pecuniarum sibi per
nos vel antecessores nros in eisdem bonis iuste et legittime
inscriptas Venerabili Gregorio et suo conuentui Monasterij
Oliwe dedit et assignauit Ad quamquid bonorum et redditu
um tale fertur Nos de speciali gra nra consensu nro Reg
ni perhibito et prebemus pntib⁹ decernen per vnum Abbatem
et Conventu in Oliwa Actum villas et vinorea et Lacus
predictos extra dictum et tenore instrumenti originalis supra
Ita iuste datarum tenend habend et possidend pacifice vsq3 ad
exemptionem qua fieri possitis eorundem bonorum ad nos

et successoribus nros videbit pleno Jure Jnvebz nros regalibz
per omia semper salvo Jure Jnvebz nros regalibz
festi scti Egidy Anno dni Mcclxxmo quingentesimo quinto

Donario centum Marcarum venerabli viro
Lao de konstyelez in Zuppis premisliensibus

Alexander et Sygismundus dei gtia reges Polonie
Ecclie quoq; Cathedralis venerabli Nicolao de konszyelez
precipto voladislavien rectorib; sive in spiritual Intelligentes
bona Ecclie nros per ramos et frequentes hostiu incursus
vastata adeoq; demolita esse vt Epus pro tpe existens
ex eis statu suo decent nequeat promere Idirco de speciali
gra ac ex certa sciencia dno Nicolao de konszyelez electo
Cathedrali pro statu et premissis sub ng Ecclie predicte
Cathedralis habendis vsq; ad promissam melioratam sibi p
nos faciendam seu ad pgressiores Episcopatz assecucionem
Cathedralem auctoritate quarum maceratz quas olim Renerendus in
Xpo pr dns Wrocslaus Epus voladislavien et Rp
Camerarius q donacionem temporali olim Majestatis
patris Regie dmtaxat advite sue tpa hre preperet et
que consumerat in Zuppis nris premisliens dandi et
donandi dnijs damusq; et donamus pntibz Quotiens
vobis modernis et pro tempore existentibz Zupparum et Districtus
nris scriptum vel ng forma Camerarie data feria qe
ta proxima pr Egidy Anno dni Mcclxmo quingentesimo quinto

Consensus Nicolai Malik Rosslakonb[is] super
Molendinum Sothazonien et cum inserto
ne literarum predictarum Molendini forexnen

In nomine dñi amen Ad perpetua rei memoria Sublimis Regum Maiestas nit ceteras suas virtutis Egregias ca sibi Laudibz et glie nomē reconciliat: nd et illud quod ℔ olim maiorū suos illo roncessum fit et hr qd vpis dilectos suis munificentie implit ne nd vpo preterq tpis possideat immodat roborat: et dignitati ac memorie ppetuis pro tenore tenoris romendat in perpetuū Proinde nos Alexander dei gra Rex polonie ad Significandū tenor pñciū vt Dno roram Maiestat mea compareno Magnificus Jacobus de Sthidlouicz Regni mei Cracouien et Capitaneus Lanciciē Fidelis nobilis dilectus suus mch et roepit ipsius: vsq; vsusq; de supre natureo et salubri ronsilio / Molendinū meū Sothazouicz infra Ciuitatē meam Sothazow supra fluuio Bezuka situ quod annis superioribz de manibz Prandi Johannis Zawoysith Slimb et ronda Molendinatoribz Sothazouicz ron sentiente olim Joanne alberto germano et predecessore meo recidimerat, haud sanie de ronsensu tm meo: qui sibi dati bz dam Nobili Nicolao azalike Roßlakouoskij dedit donauit et resignauit: datq; donat et resignat tenor pñciū um in perpetuū per vpm Nicolaū et suos successores cum tench habendi vtifruendi pacifice ac nd Consensu meo vendendi tam tanch Ciuiqd Jacobz insuper supplicauit nobis vt tenas has infrascriptas preditis Molendum roccenen rati fican et indemd rolligendo primilegiū ex illis nouum ronfi cer etas prerogatiuas infrascriptas Molendinatoribz ville molendinū ronuellas ronfirmar et approbar dignaremur Tenorq; quid hanc sequitur tenores In nomine dñi amen Anna ducissa Mazouie et Significamus tenor pñtium degrad quibz expedit vniuersis pñtibz et futuris haud notum ha bituris Quo ad nram recordaq; damorum presentiam no bilem virum Prandi et recum speciti Martinus et Anna pueri olim Prandi petri Mo lendinatoribz Sothazouien ex una et Johannes Rudo sus

filiastris Johanne Stanislao natis promdi Nicolai fabri et
Jacobus filius Mathys et eius ex altera de Almera
Thorunen propinqui et consanguinei ultimi et immediati ab
Nicolai Molendinatoris Sarbagonien palam publice et
per expressa recognouerunt Quia Molendina superius et
Molare et pannistrussorium ad ipos suos hereditarie spectant
et pertinet super fluuio Wegnica vero infra Ciuitatem
nram Sarbagonien constituta ad terra sua sursa cum
suis libertatibus videlicet granis et semib ac pannistrussorum emoli
mentorum simi pertinet pertinentiis ad eam suam dominio et
proprietate prout ipa Molendina ad ipos Martini
et Anna Joannis Bindo suos ad filiastris Joannis et Sta
nislai et Jacobi filii Mathiis ex successione propinqui
tatis spectabat et pertinebat et prout ipsi antemis tem
pore tenuerunt et possiderunt ad suos dominij et proprietatis
et quibusuis premissis in eisdem ipis et ipsorum successoribz
reseruata bona fide no rumpendo nec aliquo
sinistro colore aut fraude procedendo sed de amicorum suorum
consilio salubri Primo et premisso Johanni Zarnowski
Zych procuratori et Ciui nro Sarbagonien de consensu nro
speciali et expressa voluntate pro certis Sexagijs ad terminos
Sexagenis in medijs Qlibet numeri et monete Wratislauien et
pro quibus pauis nouem marcarum argenti et hr dotis alis
postago honesti Katherine consorti eiusdem Johannis legittime
nupte titulo vendicionis vendiderunt et resignarunt pre
fato Johanni Zarnowszych et Katherine eius consorti
dicta Molendina vzt Molare et pannistrussorium cum
eius iure et premissis est tenetur habendi regendi gubernandi
et pacifice et quiete possidendi prout ipsi et
nupta et primus de dicte Molendina premissis ab antiquo
ad Molendinatorum iure hereditario spectat et pertinet pro
se et dicta Katherina sua consorte tenendi habendi et ad vsq
ipsorum beneplacitos conducendi nec no ad vsus ipsorum disponendi
prout ipsis melius et utilius videbitur fuerit vendendi
commutandum obligandi in toto vel in parte et hr de consensu
prefate Katherine consortis sue cum dicta ipsa Molendina

sint rempta et rompata ac ad vsus vporum dispositis prout
ipsis melius et utilius videbitur fore expedire mea et mearum
successorum voluntate requisita et consensu Preterea quia Mo
lendina mea predicta infra limitata meam Sorthazonem
consistentia originale et fundamentalia tacta sint et tracta
tue ex molendino originali et fundamentali qd sub Castro
mea Sorthazonem iacebat et constructa fuerat: vnde in
desertatu: volui qd impost ipse Johannes sua ad consortem ka
thedra et qui piam eacem dicti Molendini sit sub Castro
mea desertati impediat in vllo Land vbi dictum molendinum
fuerat constructum dicto Molendino infra limitata iacens
pre ipsum Johannem empti et sibi ad consortem sua kathedra
assignati. adiungimq asserens damnos qs et incorporamus
perpetue et in dotem ista qd ipsum et decretum istius ad
dictum Land molendini sub Castro desertati habeat propinqui
tatem et ius petit quod ipse Johannes ad kathedram consortem
sua et successores ex ea procreati Jura qs omnia pro dicto
Molendino sic desertato spectantia molendino infra dicto
limitate constituti transfundimq et incorporamq et quibus
transfundimq appropriamq et incorporaq Ad ambos Juri
bus tam ab antiqua quod ad nova molendina spectan pre
ipsum Johannem et kathedram sua consortem predictam et suc
cessores ipsa procreatos de consensu meo et voluntate vt pre
missum est tenere habere possidere et ad vsus vporum beneplá
citos quidem prout ipsis Johanni et kathedre successoribus qs
sic vt premittitur ex ipsa procreatis melius et utilius vi
debitur fore expedire In cuius rei testimonium Sigillum meum
patribus est appensum Datum in Sorthazono feria sexta proxima
ante Beati Thome apli Anno dñi Millesimo quadrengen
tesimo septuagesimo quinto Presentibus Magnifico Bñoso et
Nobilibus dñis Stanislao de Ungmiglanicz Castellano et
Capitaneo Jacobo de Mikolaiewo Judice Sorthazonien Jo
anne Olszga de Ossa Succthezauracio Johanne Zarnadzisl tri
buno Sorthazonen Joanne Smarch Joanne de Cuchwano
Lucie nec fidelibus dilectis Stanislao notario qui hanc habent
in commissis

Kazimirus dei gra Rex Polonie Magnus dux Lithuanie
Russie prussieq3 dns & hered &c Significamq tenor p̃ntium
universis quibus expedit harum notitia habituris Quo con
stitutus in mea p̃sencia Maiestatis Preundus Joannes za
wayskith preconsul Sarbazensis obtulit nobis hanc petita
&c preinclito dno Anne Relicte olim Illustris principis
Woladislai ducis Mazovie appenso Sigillo sigillatas quibus
sorea et empram Molendinu ad tercia maiorea emolimi
tarea cum libertate semiis ac grani et pannistrussoria cum libe
rum spectio Macho Anna pcreatarea olim petri Molendinato
ris Sarbazensis et dna et Joanne Bundo et nepotibus suis Joha
ne et Stanislao filiis prefati Nicolay fabri et Jacobo filio Ma
thie partibus ex altera fratrum rancidi et admodum
humiliter supplicabat vt et nos ad forea pretacta et empcionem
eiusdem Regia Liberaliter gracioseq3 p̃beremq3 consensum Nos ex
quo petentes ejus molinatis p̃fectum ad vsq3 dnam dominica
supradicta adeptum admisceat: dictumq3 et rancidum eius Re
gium consensum: damusq3 et concedimus tenor p̃ntium medi
ante molendinu ad suos attinentijs pro tot forea quotq3 semesso
ribus legittimis nupta dum et tenore hiarum superius tacte dni
dominice et carea pacta actitatos et rendituros teneatq3 habea
dum obtinendum possidendumq3 pacifice et quiete Juxtaq3 tenorem
earum mandatumq3 Nostris Regie et testimonium Sigilli mei
nostrum subappendi datum in Sarbazowo feria tercia in festo
sancte dorothee virginis Anno dni Millesimo quadringentesimo
septuagesimo sexto Stanislaus Episcopus Cracouien Regie
dignitatis prefatus dni Stanislai Episcopi Woladislauien Regni polonie
Cancellarius Joannes Albertus dei gra Rex polonie Sup
premusdictus Lithuanie Russie prussieq3 dns et hered &c
Significamq tenor p̃ntium quibus expedit universis Quod vic
tusq3 et incolatus Juxta Jacobi Schydlowczsky Capitanei
Sarbazowien attendentes quibusq3 nobis exstitit rancidatum
fuit Molendinum meum Sarbazowien de manibus p̃fati
Johannis Zawaczskith libris et Molendinatoriis ad Sarba
zowien spectantibus et admissis rancidatisq3 et admit
timusq3 tenor p̃ntium medianis ejus ipsum Jacobum Schydlowczs
ky ejusq3 legittimos successores molendinum p̃fatum cum

Qui Tunc dominio & proprietate emolumentis & pront prefatus
Johannes horidem tenuit & possedit tenet habet & tenebit
parte ejs & quiete possidet tamdiu quamdiu dicta Sulma
in ersh Leib molendini nste & legittis instrepta prefato Ja
robo Schtydlowerzky vel suis successorib legittis pre nob &
meis successoribus fuerit ppsoluta Qua soluta possessio eiusdem
molendini ad nos libere sua plene mee redibit Jureb meis p
omia salvis remanentib Jn Cuj rei testimoniu sigillum
meu putib est appensum Datu Praze fea quta infra
octab pentecostes Anno dni Millesimo quadringentesimo
Nonagesimo nono Regni vero nri anno septimo Nos
siq propria Regie Maiestatis Nob stagz Jacobi emsdem
thezaurarii petitoib annuen presentetas has sen pri
uilegia in toto eoru tenor confirmam roborem & appro
bam dumq confirmamagz roboramq & approbamq putibus
decernen Ma & Mos in omnib puncte articulis clausu
lis & condicionib robur ppetue firmitatis optinr in dom
Pecterea cum ipius Jacobi molinat thezaurarii molina
ti petitoib instrumenti dumq & instrumq putib Jus
singulare & constructudinem aut nos successoresq nros ac
Molendinatores predcti successores suos in corpo
molendino hui tenur Superius apt Nicolaus Molendina
tor & successores sui de meliorib emolimentis & oim in
sertis antiquioribq hus & primitegiis descripte respon
deb debiat dem quoties molendin predcm ac cor solusth
sine demo edificandi sine reparandi esset, toties nos sine
Capite Sorhazamen rabora rendue Carpentariis &
& laboratoib ana ad molendinator ipo nomine eisdq
pecnia mota ordinarom intra scripta solue teneb
Unq Caput aggred molend adpti homib meis reformatu
rum restaurandumq est ac mota debim rationabiliter
pud forend ac rationem pro ipis molendin ac solusth mod
state vel debitq vel dari indebitq successoresq nra da
mus cent Actu Molendinator predcto & successoib
sui pro omnib premissis ac pro lapidib molaribq pompan
dis

Et randuendis tenim denarijs, nos aut successores nri de
os dabim singq Rem molendinatorij et successorib⁹ suis
dim et singlorum emolimentorum peregaucta omia alia omnia
rgquiq mero m stellnis memoratisq metis et borcis pro red-
fruijs reparacionib⁹ ac pro communi vtilitate et vsu do
mestico molendini eiusdem Lyma et robora p vpm ip-
sius successores admittiq et damq habenda perpetua
q⁹ cmtem In pregamtis fm et de pregamtis pre
dicte quotquot pactos molendinator vpt inierit tot
pro nobis sint rata suis inter debeat Quocirca omia
et singla premissa decernimq robur sanctionis fir-
mitatis obtin⁹ perpetuo tenor presentium mediante In
Cuius rei testimoniu sigillu meu est subappensum pn
tib⁹ Actum Crac[ovie] fe[ria] quinta die festum Nativita
tis gloriosi Marie virginis Anno dñi Millesimo
quingentesimo quinto Regni mei quarto Presentibus
Reuerendo in xpo patre domino Johanne Cracouien Ma
thia praemisliens et Regni mei cancellario Nicolao Erlau
Epis Nouien Magnifico Georgio de Thurzo Cracouien et Posnanien Joan
ne de Tharnow Cracouien Stanislao Kmytha de
oswyczym Belzen palatinis Stanislao de Chodecz Leo
polien et Regni mei Marschalko Jacobo de Sprowka Vo
wodis Petro Schaffrancz de Pyrzthrowaskala vissi
grien Joanne Jordan de Zarlinzim Sandecien Castellanis
Cracouien Johanne de Lasczko Camerario Jacobo de Sthrzelcow
Thesaurario Regni mei Petro de eadem Sthrzelcowsky
Subcamerario Cracouien Stanislao Jarocsky Marschal
ko Stanislao Schaffrancz de Pyrzthrowaskala
Subcamerario et Nicolao phylypowsky Premisliens Cracouien
nen. Ceteroquin Consiliarijs et Curie stabuli ad premissa
fidedignis suis et fidelibus dilectis datum prae Magnis
eiusdem venerabilis Joannis de Lasczko Erdi Regnum
et Regni mei Cancellarij Sumere nobis dilecti

Venerosus Joannes Jordan de Zarlurzyn Ord Cruciferor de Exaratorib⁹ satisfferiste

Vpo.

Alexander dei gra Rex Polonie &c Significamus tenor p̃nciu⁹ Quia nob⁹ pro rne medii rectore Conservatore nro⁹ fra exaratoz fustinenti rnm Venoso Joanni Jordan de Zarlurzyn Castellano Bnzegen et promotori gnali ar3ne pacio Exaratorum fideli nro dilecto de Exaratib⁹ fratr ordis p̃dcor Nobis coram psonalit et Vallare quaꝝ exaratoz tam tpe felicis recordacois Joannis alberti Regis germani et predecessoris nri qꝝ nobis remanetib⁹ in tra Exaratoz hactq exegit poste in sa exaratoz p̃cepta omnibus et diffrentib⁹ rumpere cu tribz p̃cepte hmoi tri exponere eandq amr exaratorum sa tho fratre nobis Residentib⁹ nro coram exaratorum quas tho fratr nobis Residentib⁹ nro coram exaratorum quas rndm exigeret / alijs exaratoribz ad fm̃ rollig̃das rnmi sima propter qd rnm̃pm Castellanu et suos Legittimos ser rtores de eisdem exaratoribus Nobilibus fratrum Ordinis p̃dcor coram Nobis psonalit et Vallarem quittaq pintibus imperpetuu haru quib⁹ dat Exarat fe⁹ sda post festum sti Jacobi Apli Anno dñi Millesimo quingentesimo quinto Regni mei anno qrto

Assignio Quadringentos florenos Petro Salamoni et super Custodia pisature Exar[ca]

typ.

Alexander dei gra Rex Polonie &c Significamus tenor p[rese]ntium &c
Cum alias simplicib[us] et impensis in reformandis reminis veteris
Landwerpinga ad Custodiam pisature mee Cracovien
ptinentis pre Nobilem pet[r]um Salamonis Comitem Exar[ca]
Cracovien[sem] fidelem nostrum sibi quadringentos florenos vnga
rales, quilibet florenus pro media sexagena computando
Nos et super pfata Custodia mea Cracovien[si] dilectis nris
dos et demostrandos Inscribi qs et mandarimus demostrandos
pfatis pro aptis pet[r]o et suis successoribus dicte Custodiam
mixta contributoriam hereditario ordinavimus pro nob ant pre
decessoribus nros de super datoris tenuit habet et possidet
tandem quousq[ue] pfata Sidena Quadringentorum flore
rum alias summis illius iuste et legaliter inscripte Ipse
petro aut eius posteris pro nob ant eisdem successoribus fue
rit plenarie exoluta Quo facto possessio eandem custodie
ad nos siue eosdem successores redibit pleno iure Mandamus
Salmoni memorato hereditario quibusq[ue] dat Datum in Lublin fe[ria] tertia
ria ad festum sti Andree apli Anno dni Millesimo quin
gentesimo quinto tercio Regni nri sto Joannes de Lasko. R.
p. Laurentius Cist

Obligatio Census Marcellarum Cracovien
Cracovien: triginta sex marcarum: pro duo
bus altaribus in Ecclia Beate marie
virginis in Circulo Cracovien

Alexander dei gra Rex polonie &c Significamus &c Rmo
nrumbente nra & reipublice urgna necessitate & significatre
solucois presentiu: qu in tris Russie nobis seruiunt expensis
sine consulatu necessitat & sumptuos solucois facunde aquiel
Censum mei Regni triginta sexagenas marcaru monete &
numeri polonie quamlibet in marca quadraginta ortogros
sol' computan nobis ex Marcellis Cracouie Pearcomen am
atim presentiu Nobilibus Petro Salamo & Nicolao Blin
skii Consulibq Pracouien Executorib9 testamti olim Nobi
lis Zmeam de Pzeor pro mille duc'tis florenis pre mo
dam Sexagenas computatis sub modo & condicoe recomp
rand als vadwodecroft de Consilio Constitucoem necessa
tam spualium qua stacioem nobilem hac vice existentem
pro dnobus altaribus in Ecclia parochiali Beate Marie
virgis in civitate Pzeor fundandis & erigendis vpoem
qs altaris pro tpe existentibus vendidimq & resignamq ven
dimq qs & resignamq tenor p'sentium mediante, precepto
altaristas pro tpe existen' predicte Cracouie triginta sexe
nar pro rathis sentiis vigt Sancti Marci Cra
uien sup'ioris Beati Jacobi & assumcois Marie sc rontinue
& immediate sequentib9 pro quali vacadem vacare &
usum mercas cum anno tollen percipiendi & tenaci habe
nen partire & quiete possidendi Vtandem quantos hmq
mod Census fuerit p nos aut successores nros exemptq
Quo fcto possessio eiusdem Census ad nos seu successores
nros redibit pleno Jure Ac quidq Census predictis alta
ristis pro tpe existen Juresdi
ctis qs debitatis & communitati Ecclie p eum ad quo
Jure ramen p'dict incorporacq indotacq ascribi & an
nectentes consentiq & admittq decreuimq vt pro rpo
Census recipiendo quocies opus fuerit ad Judicium spuale
recurratur Jubemusq Census predictos sic impos

solucõe mpta p̃scriptam ordinarom fa̅enda fuerit neglig
gẽcia vel remissi Censuris Ecclastice p̃ Judicẽ spiritꝰ
m̃ rõe fructuũ haud ꝛd Sabb Exaremi Sabb festi
Epaphamarum Anno dñi Millesimoquingentesimo quarto
Regni n̄ri tercio

Inscripcio Mille octingentorũ florenorum in
et super Oppido Drohobicz et Capitanea
tu eiusdẽ Jmicam Salamonis de Ucate

Alexander dei gra Rex Polonie ꝛd Sigismundus ꝛd Ruthenie
subditi nri et reipublice ardua necessitates et presertim
solucõe stipendiũ que nobis in finib Russie seruierunt Cum ne-
cessitati rei pub̃ce subuenire sumptusq̃ solucõis faciende. ordinas-
semus Nobilem Jmicam Salamonis de Ucatonia Capitaneũ
et Zupparum Drohobicen Mille octingentos florenos Hungaro
rubeos pro media Exagia quilibet florenũ computatos in
mutuum de Consilio consistorii nr̃orum nobilium hic exis-
tentium recepimus et effectuale Instrumentũ de qua quidẽ Sum
ma nos successores q̃s nros assumeremus eam sibi et suis pos
teris in et super bonis meis Oppido Drohobicz et Capitanea
tu eiusdem, ac omnibus bonis ad eund Oppidum ex antiquo
spectan ac Zupp̃is eisdem et in dotalicia existentib q̃ Jn throlomo
q̃s Theodori Utenik sub certo modo quo alias Summas Mir ad
extimationem habet inste et legaliter susceptas extimadum
inscribimus et demostramus Pro pacto pro nob̃ Jmeam
et suos successores bona mea predicta mixta contimeam et
effectiue Ideoneum de sup dat̃a tenenda habiq et

possidet volgs ad extimaram tam sine eusdem Mulkortingen
torum florenorum sint mutuate, quam aliam summaram
precipue inste inscriptarum aut ad reamptum Marcum bo
norum pre nob aut successob suob fundatam, & in qb
ipe Jurcam aut sin successob propt angustiam summaram
mutuatarum et in predictis bonis coram qb reddatib pre nob.
suscriptarem Lentum marcab primarij: qui Reuerch in xpo
pre dno Nicolao Episcopo Wladislauien et Regni tren Cam
cellario in dim denarios sue in promptib bonorum coram qb
forte ad bastam eusdem Epi predem defuncti solucbantur
pro se bona rum alijs reddit et promptib inscriptis
ripient Quab Centum marcab ipe Jurcam et sin successob
nobis solui aut earem fam de eisdem no tenebuntur Sed ea
quia pro absoluada ipa necessitate imminenti Nobilis Nico
laus Wlynsken Cimis Cracouien qui supex factura bonoꝝ
prefatorum cum ipo Jurcam intelligeriam habet mutua
nobis septu Trecentos Septuaginta trecb florenos Ungaricos
hoc p medium sexagena computatos mutuauit Quos eund
de ipsa summa assignado Eam sibi in promptib restca
scriptorum bonorum pq extimatorem aut recdemptorem summa
rum pro prefato Jurcam inste inscriptarum immediate exhi-
buadam subgeq propenda puntib demostream et inscri
bimq Quibusquidem Mulkortingtib florenis duarum
aliis impetuarem mutuate rum aliis qb simis Mur legit
tis inscripte ac debito puti Nicolaj Wlinskij extimate
aut bonis Mis p nob vel successob meob exempte Tam
dem possessio bonorum predictorum ad nos seu successob nos
trob recedat pleno iure Quib nob salvis remanentib
haec quib &c Datum Cracouie Sabto festi fte Epiphanie
Anno dni Millesimo quingentesimo octo Regni nre

tno

Indulsit R M Crasnostauien Czopovc
ad Annum

Alexander dei gra Rex Polonie &c Significamus tenor &c
Quia cupien subdite nras Oppidanos Crasnostavien gram
nra fauoris ostend. opim qz auxilij ad municdum ad fos
fatab qz ricomarcica ipm Oppidum faciendas fuere ipos
de certa ipa Scientia Consilio qz Conssharionum meaum ex
arton nram Czopovc ex ipo Oppido Crasnistavo promcm
ad vnm annm ab expiracon priorib Libertat Supre
ca data Czopovc pre nos romesse interpretandum ato ass
to Sti Martini pcaqz futuro Ad aliud festum Bti
Martini pre annis ventura rontinuand dam Indulge
nq et dimittim ffenkos Sta in qd prefati Oppidani
hinqnq dariam debit et plen rolligendo integre ad nm
nrum fortituarum qz Oppidi Mins et fossatared cinq
ronnexet: requisitiqz nobis de ea Rarum fussurentium
fariant / hanc qnbz &c Datum Crasnic infra Octas
Natiuitat Marie te qnta Anno dni Millesimo
quingentesimoquinto Regni nri anno qeto

Beata Pmovska recognot 800 flor &c ss solu
tos ꝑ Tom Pyrniazek

Alexander dei gra Rex polonie &c Significamus &c Quo
Constituta coram nobis et Conssharys nris Nobis Beata
Lanscro Nobis Joannis pmyslosky pre sernet solam
et pre eund Joannem pmyslosky maritum sti pre tuto
cum suum publice recognouit Quia a Nobis Johanne

de Censtorwa Aduocato de Zasło octingentos florenos vngaricos
leb quos florenos nos cum Consilariis nrīs prae medium
Sexagenam et duos grossos monete et nominis nr Regnorum
cursualis decernim⁹ esse solucndos recepit et effectualiter
leuauit Quosquidem octingentos florenos ad earum dotis suē
prae Nobilem olim Audream Pyrmazek patrem eiusdem
Johannis Pyrmazek m et superiē adnotatā in Zasło et
in alijs bonis hereditarijs vrī Sothobinszko et Lasskey
or nrīs Regalibus pegaskeū reformata et intercepta ha
bnit prout latius horum leb reformatoris superadictis de
ak ratum et obloquintur de hisdem quidem florenis octing
florenis vngaricalibus superadicta Beata eiusdem Joannis
Pyrmazek adnotatu in Zasło et heredem de Censtorwa
mittat profitendo quia ipsa satisfactum est de eisdem
octingentis florenis vngaricalibus, et leb mixta easdem leas
reformatoris latius tactis et obloquen Quabrem nobis
decernim⁹ vpa Beata sūr vt premittit proptis eisdem octi
gentis florenis possessionem dicte medietatis Adnotatis sup
eiusdē Joannis pyrmazek ressit sūr vti cum pacis Adno medietate
ratis prenominata Beata mota leas reformatoris in
dote sua hactenus tenuit et possedit et habuit harum
quibus Sigillum nr datum Cracouie feria tria ad festum
sti Petri ad vincula Anno dm Millesimo quingentesimo
quinto Regni nri anno qto

area et hortus in Sorhazow Dominicanor

In nomine dñi amen Ad perpetuam rei memoriam Et si Regie
Maiestas omnia decreta Ecclesiam munimine roborari consueuit
Illa tn que pijs misericordie ops karos fines feruentior zelo ar
dentiusq; conuenit confirmari et perhennari debet Proin-
de Nos Alexander dei gra Rex Polonie et Significamus tt
Quia pro parte Religiosorum priorib et fratrum Ordinis
predicatorum Conuentus sti Nicolai in Sorhazow exhibite fuit
nobis hec inscripte de Tenore Petitionis olim Anne dñi
Mazowie predecessoribus nris area et orti rectoren ibidem in So
rhazow constitutum in se qtinen cum ra petron vt ipas qsti
maceriq et inundaceriq Quarum quidem Ecclesiam sequitur
tenor Anna dei gra ducissa Mazowie tt Significamus tt
nob primum tam petitibus quam futuris quib expedit
quidquid harum notitia habituris Quo veniens ysonalit accedens
ad nram presentiam dnatem et nrodecum fidelium presentium
nobilium existentium Nobis Nicolaus zyemak olim de Woro
czino sine Woro de Gierczowska non compulsus no coactus
nec aliquo zelo malicie sed sanus mente et corpore existens
palam et pre expressum Quia area cum orto totalem
spatium existentem Castri Sorhazowien in dicta Quintaka Sorha
zowien sine sub Ciuitate cadem iacentem Quam aream cum
orto habuit a nobis pie ramentatorum Et alia area
in fine pontis Castri Sorhazowien cum omni Jure do
minio et proprietate pnt solus tenuit habuit et arbitrio
possidebat: ut meis dominijs et proprietatib pro Et suis
successorib recipiendo: pnt dicta area cum orto extendit et
protendit in longitudine et Latum et septa circumquaq; in sua

recognouit

xotundtak extusion et protension est et pmanst. Bnosso
dno Slawnycz de Nyemigłowy Smaramzarcio et Capit
Sothazonen pro ingnti smere in medys grossis in qre
libet maxeram qpntado quadraginta octo grossos mun
xi et monete Cxatonen et duobq bobus vendidi et to
xam nobis inste vendtoris titulo exsignauit pretacto
domino Slawnycz et vpnis Legittis posteritatiq ppetue et
indem et vpsam Slawnycz et vpnos sumessores tenen
habien regen gubernan et pacifice et quiete possiden
vendien donan rmittan alienen et obligan in pte vl
in toto prout sibi aut suis legittis sumessoribq melius
et utilius videbitur fore expedtum hanc quibq Sigillu
nem qntibq est appensum testimonio hrarum Actum
et datum in Sothazowo fe sexta proxima ad Sancti
Johannis Baptiste Anno dni Millesimo quadringentesimo
septuagesimo sexto qntibq Bnosis et Nobilibus Joanne Osz
ga de Ostrzanczthrezaneario Joanne Zawadzki Magro
Lucie et Alexio Sothazonen Joanne Smaczyk
Abraham de Lyppa Joanne Gnedwandowsken meis Cmen
et alijs qplurib fidedignis Smis fidelibus dilectis
Anna dei grd dnissa Mazowie Significamus tenor pn
tium quibq expedit omnibus Quod ad nram pticiam
ducatum et dnoru nroru pcium nobisrum existentium
Bnosq ac Nobis dno Slawnycz de Nyemigłowy alis
de Orzechowo Smaramzarcio et Capit Sothazonen no
rompulsus nec coactq nec alicno errore dolo seductus
matureq ratione prehabita libe recognouit quia acce
rit coram subscripto Sothazowen scultam quod a Nobli
Szymak de Worowo nec vero de Sierwonka p rta
Sudma penit emerat et tpauerat eandq arcam rum
orto obremedin anime sue et remissionem peccaminum
suoru Lamentui et domni fratru Ordinis predicatorq
Sancti dominici et Cenobij Sti Nicolai Epi et Confessoris

venerabi in Sorthazono plano Juxta qd sibi competit spectabat
et pertinebat unl pro se et successoribus suis reservantes sed
rem ami Jure dominio et proprietate put in Longum
et latu dicta arca ad orto exposito Castri et sub Cinta
te Sorthazonen constitu se protendit et extendit de
dit donauit contulit assignauit et assecuit dicte Ecte
Sti Nicolai Cenobij et Comitatus ac prioribus et fribus
in domo Cenobij comorant perpetuo et inconcus Quam
qdq donacoem et assignacoem vera ad nobis sit stam appro
bamq ratifficamq et confirmamq precipimus temporibus
futuris Statuim qdq in dicta arca et orto ipis priori
bus sive fribus domus sancti Nicolai predicti honor obtin
qs segnus Lorat contigerit Extun prefati honor m cad
arca et orto Lorati ad alios Jura Cimilia no uent al
tenti sed penitq liberati et reconcreati et hs exo qr
cad arca cum orto singna spectabat et pertinebat ad Cim
tate meam Sorthazonen neqs sint ulli obnoxia seu pe
nitq libera: prefatusqs Inarchij prior modernq in fribus
suis se et successores vporum priores qs ips expresse submi
sent: sub bona fide qd vpo Slavonicz vidente qualibet
die sabbi missa de Beata virgine Salue sita parentes
et salutis vpis celebrabunt Ipo aut ab hac Luce migra
to exeqie qualibet septimana simil missa defunctorum
Ipo et successores vporum perpetuis temporibus legat et celebra
bunt Jn Cuius rei testimoniu Sigillu meu quo utim pn
tibus est appensu Datu et datu in Sorthazono fe a sda
ani festi sti Joannis Baptiste Anno dni Millesimo qua
dringentesimo septuagesimo sdo. Presentibus Venerabi et No
bilibus dnis Jacobo de Nicolaicovo Judice Joanne olym de
Ossa vicethezaurario Joanne Jarnadzhi tribunno
Sorthazonen venerabi Nicolao Bogel plebano in
Zirkano et Capellano Curie mee Joanne Emarchi Abra
ham de Lipa Joanni Cimdrouandroschi et alijs quam

plurib⁹ fidedig⁹ meis ~~fidedig⁹~~ fidelib⁹ dilect⁹ nob⁹ stagn⁹ petnor⁹ pro parte dilcor⁹ prioris et fr⁹ ordinis predicatorum de Gorhazono nobis oblatis ammiq⁹ hab⁹ precinserat⁹ relat⁹ nostras in amb⁹ carū partib⁹ articulis et stanzulis et rondinib⁹ totoq⁹ tenor de recta fra et grad⁹ regis mei approbaq⁹ confirmauq⁹ et roborauq⁹ decreuiq⁹ ac de benigne et pr⁹ petue fr⁹nitate robur obtin⁹ tenor⁹ p̄nium inedian⁹ in p̄petuum Ju cuius rei testimoniū Sigillum meum p̄tibus est subappensum Actum Cracouie feria tercia infra Octauā Natiuitatis Marie virginis gloriosē Anno dñi Millesimo quingentesimo quinto Regni vero quinto Presentib⁹ Reuerendo in xp̄o patre dnio Johanne Carolo de Mathia p̄cemisten Regnis mei Cancellario Curie Cracouien Epō Nobis Magnificis venerabili et Egregiis Johanne de Tharnow Palatino et Stanislao Kmytha de Oppatowicz Belzen palatinis et Jacobo de Sprotawka Comitib⁹ et Joanne Joreda de Zachrzyn Regnorum Castellanis Stanislao de Rhodez Marschalko Joanne de Lasscko Camerario et Jacobo de Schydlowiecz Thesaurario Regni mei Patrono de eadem Schydlowiecz Emerammo de Pileo Thesaurario Stanislao Schaffrancowiecz de Pyrsthkowa Castellanis Emeramo Camerario et Nicolao Phelpowsky primo Curie mei Actorib⁹ Consiliariis et Curie mei testib⁹ ad p̄cemissa fidedignis Et fidelib⁹ dilectis datum per Manus eiusdem venerabilis Johannis de Lasscko Decretor⁹ Custodem et Regni mei Cancellarium Et nobis dilectis

Johannes de Lasscko R̄p
Cancellarius ss̄z

Dos Olesznicza

Alexander dei gra Rex polonie &c Significamus &c Quo
nia nra & Consiliariorum nrorum Latere tue nre assi
due presentie Constitutus p̃sencia Venerabilis Joan
nes Wartholomeyski de Olesznicza no querelosus non
nullas nras alias graves & dampnosas querelas quon
no Sandz Mstr & tocius ordinis Cruciferorum amissorem &s Nosey
salubri sectus consilio ac matura inter se delibe
racõe p̃habita publice exhibuerunt quia non
dum legali p̃cessus ordine in Venerabilem Annam de prawo
kowicze Confectum suam legittimam sibi Trecentos flore
nos ungaricales anni p̃sentis vera & iusti ponderis racõe dotis
& quingentos florenos flor similiter racõe dotalicii in &
super bonis suis vidt Olesznicza in villis ad ram
p̃tinentibus vidt Suszycze cum pisina Molendino &
Thaberna atq; cum predio Lucnarthowicza Campijs
& Suthadolija nemore villa vocatis in Cracia & predio
alijs & villis p̃tin ad ram p̃tinen spectan vidt Zuo
la' Sminowky vocatis Lopathno una cu predio & prouen
tibus ad eum predm pertinen atq; in villis vocatis
ka & medietate vocatis Dobrzelowo Skrzynkamijen
Nyessowska Zuianij ska & Zahdowo & cum villam
Mydlowo cum Cincta & predio ac villis ad ram spec
tan vidt dicitur Lopacienszko minor Bodus
sowo & Borowalla cum Cincta & predio intra San
domirien sitam necnõ in & super eius thesaureo suo

Ubennis dñi margaretis · permiss anno et augusto desi
bus subis pellicis tam de serico qñ de panno una cu
supellectili domestica tam stannea qz empta alys qz
dimibus rebz ad precia et cureias ptatas spectan dñi
comis magni et parcis redalcis et equestrebz alys eq
scis pmodbz qz et pedestribz magnqz gnis existen dedit
danauit dotauit et inscripsit ac dotalicio reformna
nit xtiqz et xaraynabilit resignauit p vpam Anna
bona supeascripta ad omi fines et dominia vestra rusi
bus frentibus reddituby prouentibz agris campis prae
predijs siluis boscis memoribz arcuis gaijs rubetis
incumprabus mollisijs denaribz flumijs fluminibz pi
scinis piscatencijs Lambz stagnis molendinis et coquinis
limite alijsqz ambz et singlis ptinencijs et obuencionibus
quibuscqz suis integre sicut exepte ad bona supradc
scripta quondam ex antiquo spectan prout ich vpc Joan
nes tenuit et possedit tenen habere utifruendum et ob
tinen · iuxta tenorem consuetudinis terrarum in quibz bona
predicta qsistunt et thz antiquis obseruari solita Qua
quidem dotis et dotalicij reformacon tangz xtiana et
xaordinabilit fortam et p Dnos sd Jacobu de Sypotuka
Castellanu Wampicen fidelem meu dilectum: fecim supra
scripte anne sustentam rata et grata habere admi
simqz et admittig p pntes. decernen eam robore de-
bite firmitatis obtinere. Harum quibz Sigillum ve Actu
um Cancellarie Nouicastri Cracouien feria quinta in vi
gilia Assumcois gloriose vginis marie Anno dñi
Millesimo quingentesimoquinto Regni ma(gn)ifici P(rinci)pis
bus Regis m(a)g(n)o epo presbz dñs Joanne Cracouien
Mathia pdicti Regnigz ma Cancellario Existen
Epo Nouo Magistris Stanislao et Andrea Szpath
hane de Jarosslaw Castellano Cracouien Joanne

de Thorunio Sandomirien palatino Stanislao de Thodorz
leopolien et Regni mei Marschalko Jacobo de Szyrokacz
sampien pincerna Schaffraniecz de pyrschkowastrala castel
rien Martino Grothnyczky de Bogneria Varmiensis
Castellano Joanne de Lasczko Camerario Jacobo de
Schydlowiecz Thesaurario Regni Nicolao Cykowsky
Gladiifero Casimiri Stanislao Lanthsorensky de Bez
zic pincerna Cracouien et Stanislao Schaffra
niecz de pirschkowastrala Summerario Curie mee Ce
sareis Consiliariis et Curie mee testibz ad premis
sa fidedignis simul et fidelibz dilectis datum per mag
nificz venerabiles Joannis de Lasczko Ecclie Wrats
et Regni mei Cancellarij Simul nobis dilecti

Luborolien

In nomine dñi amen Ad perpetua rei memoria Ea
que brevis precurrunt subdite sunt ruine debent
ne processu temporum in oblivionem
ham deducat Conuenit et pertinet hactenus et
nostri remittatur, proinde nos Alexander dei gra
Significamus tenore presentium vt Quia pro pte pream
dicti Oppidanoz Luborolensium de Thorunia Scripturam
hinc hec instrumenta cum libertatibz inde ortum sunt
nobis exhibuit: nuncia petitur vt eam confirmaremus
innouaremus et approbaremus Quarum quidz tenor
sequitur tenor Wladislaus terminus dei gra Rex Po
lonie Ekcetus Russie prussie ac Culmen Elbingen
Pomeranieqz dnus et heres &c Significamus tenor &c
Regni hidgarie Lothphanieqz principis Syracusq et hered Russie &c

(Quo vobis Ciuitate mea Lubawien in tra Culmen sitta
randum fac meliore: vpmb qz inrolatu pamperlati gra
rioſe ſubuenit pre dnſarii gſtonatu varias impreſſiocs
in roem bonis et ſubſtanijs deſcentem de recta mea ſna ma
tuo qz Conſtitutionu meaz ranſtio vpob ar roem quibus
ab omib9 et ſingtis cquitatibus et dnibus alis podruo
di dctis: tal Cuiuſcu qua cquiſtab9 cre expenſis ad qras
ranmem Quotiens omnib9 et ſingtis Barombz capita
neis Militib9 Nunijs et quibuſlibet oſtmalib9 meis
ſeriose hac qz volen Mandamz quatenus precdutos Ciues
et Jncolas Ciuitate Lubawien vltra libertate in qua
cob indecenter et p nos vel ꝑtinens eis data ſitta debeat
aut ꝓſumate inquietari impediri tractari et molestari
raton gſcd nec ſub obtentu alit ſare no auſuri. Harum qubz
Sigillu meum eſt appſum testimonio litaru datu in Kyſemark
feria ſexta feſte ſancti Marci Anno dni Millesimo quadri
gentesimo quadragesimo Rto Magnifici principis dni Wla
dislai Regis Polonie verſanctum Marci Jn nomine dni Amen
Ad ꝑpetuam rei memoriam Ne actus hoim qui ſub tempe
ſint ſucceſſu temporis oblivioni ꝺtradantur Sagax humana
rondinis cob inſtitutit litaru testimonio et testiu annota
ron perhennat Proinde Nos Johannes Albrecht dei gra
Rex Polonie Nomo heres Liare Sandomirie Cracouien
rovie Cuyauie. Suppremusq; Lithuanie Russie prussie

de Cubinen Elbingen et pomeranie dominq et heredi &c
Sigillatiamq tenor pñtium quib⁹ expedit uniuersis pateat
& futuris harum notitia habituris Nos Coram Ma
iestate nra Regia et Consiliarijs nris assidentib⁹ Pro
sudi Oppidani de Lubarola presentate constitute exhibuerunt
ctum priuilegium sub titulo nre et Sigillo olim Serenissimi
dñi Lodwici Regis hungarie in qno Ciuitatis et prerogatiue
dem oppidi nrm soluo Census annualis ad rte exemptio
bus et cmia onerib⁹ contimbatur prout in eod⁹ priuilegio
Latino & expressius pteigb⁹ dictum priuilegium p nos confirma
ri et approbari Quod nos in omib⁹ articulis clausulis et con
dicib⁹ approbamq et confirmamq. precepimus et vtq
aliud priuilegium Serenissimi principis olim dñi Woladislai
Regis Polonie Lethphanie principis supremi dilecti materni
ani nri charissimi vbi libertatis mentitate Throlanes exarat
ordinatoq⁹ emptoris salis in Zuppis Cracouien ad beneplacitu
voluntatis gratie concessa exponebat pte⁹ parimo non
fruendi et exhibendi Nos vero attentis supplicum oppida
nost dampnis et periculis que hijs tpib⁹ passis sustinuit cre
scentis fidei quod nobis hungarie regnicolis deligere
et studiose prestitterit volens eosdem cre fauor et prero
tiuis gratie med ampliori cos⁹ oppidanos mysta qtuinarij
dicti priuilegij renouasse et confirmasse confirmaq⁹ et
renouamus ad simile nrm vel eorum successor beneplacitum
Presentantes cre dicti oppidani sui priuilegium Serenissi
principis dñi Woladislai tercij Regis polonie et Electi Regni
hungarie Beate recordacionis patentes nras charissimi in qno
exemptio et libertatis ab equitationibus duationibus et podwo
dijs et alijs onerib⁹ oppidi predicti contimbat⁹ prout Lacij
ipm priuilegium ranit et exprimit petierunt eis Quatinq
dictum priuilegium cre de bonitate qua med approbari et
confirmari dignaremur Nos itaq⁹ Rex ptatq⁹ vpoted pe
ticionib⁹ amicis de benignitate nra clemencia in omib⁹
partib⁹ et articulis approbamq et confirmamq; qtenus

qß et approbamq presentib scripti patrocinio Quorum a-
bi Rnosto petro kmytha de Vonsmyz moderno Capit
Lubovlen et alys Capitaneis et offitialibq meis q. f.
exhibita Mandamus quatiq predictos Oppidanos de Lubo-
vla mota et sedm rationem Juris et privilegiorum ip
sorum the p nos confirmatory plenarie et integre roborentq
et observari faciatq. Sub gra mea alit no fortiea hanc qm
bus sigillu meu est appensum testimonio hrarum Datu Cracc
feria sexta proxima an festum Beathe hedwigis Anno
dni Millesimo quadringentesimo nagesimo sexto Presentibus
Illustrissimo Principe dno Vladislao Rege Hungarie Electo Cantie
mato Cracovien petro wladislavien, Archie poznanien
Mathia Chelmen Epis Magnatibus qß et Rnosis Joanne
comite de Ostrorog Castellano Posnanien Spythkone de Jarosław palla
tino Cracovien Joanne de Oppercow Regestren Mathia
de Sbrzezno Jnowladislavien Joanne de Pylyca Russie
dobeslao de Curozwanken Lublinen palatinis Joanne de Ostro
rog poznanien Raphaele de Jarosław Sandomirien
Castellanis et Regni Polonie Marschalco ac venerabilibus
Excelso de Curozwanken Camerario et Rnregorio de Lu
bowla eiusdem Camerario Regni Polonie, et alys quamplu
ribus fidedignis testibq Rto cuius venerabilis Rnregorij
de Lubowla Regni Polonie Camerarij Nos tenoz
petitionisq pars extorsit Lubowlen Jurisdictionem nobis ob
latis tanquam iustis animis hanc presentem stabilimus
m ambq earu partiu articulis clausulis et condi
bus confirmamq approbamq et ratificamq dumodq ar-
de rta fide et grad Regnis mei confirmamq approbamq
et gratificamq pariter. decernen eas in toto tenore
valid ac robur debit preceptumq fuerit obtineat tenor
presentis mediante Ja Cracovi testimonio Sigillor 20

Actum Cracovie feria sexta infra Octavam Nativitatis Marie
Anno dni Millesimoquingentesimo quinto Regni vero
vicesimo quarto Presentibus Reverendo in xpo patribus dnis
Joanne Cracovien et Mathia premisliens Regum nris
Secretariis Erhardo Epo Nicolao Magistro scholarum
rectore et Venerabili Joanne de Ilkusnowo Cracovien et
Stanislao kunytha de Korczmyn Belzen palatinis
Jacobo de Szydlowiecz Woyniczen et Joanne Jordan de
Zarnowiecz Brzezinen Castellanis Stanislao de Chodecz Mar
schalko Joannis de Lasczko Camerario et Jacobo de Sthy
dlanowicz Ilkusnicensi Regni nri Portico de Cadh Sthy
dlanowicz Simigallensi Cracovien Stanislao Schaffra
nowicz de Przeworskowaskala Simigallensi et Nico
lao phylaponosten pincerna Cracovien nris Consili
arijs et Cracovien nris et fidelibus ad premissa fidedignis
Simon et fidelibus dilectis Datum per Manus eiusdem
Venerabilis Joannis de Lasczko Decretorum Bacallarij et Reg
ni Polonie Cancellarij Simon nobis dilecti

Capella b. Crucis extra b Floriani donat
ad dei laudes et gloriosissime semp[er] virginis

In nomine dni amen Ad perpetuam rei memoriam et si omnia
que premissis fuerint vel subditis suis contingant pherma
re et communiri potuissim in ma dent pherimus
mandare tenoribus hiis quibus expedire scimus
dominos nos fuisse Proinde nos Alexander dei gra et
Sigismundus eiusdem Nicolaus Hartmus Przeworskowski et Costenlibus
famosis

Limitatis nr̃i Karoli̅ pro eiusdem limitat̃ munimento
Longꝯ temꝑis Karol̃ defensor animi prepugna-
tum nouem ato Basthta ni ualua sti floriani cri
getib⁹ ꝯfluentib⁹qꝫ: dum nauiti domꝰ Oppidi sc
pacꝫ recta illud prepugnaculum sitt: de quib⁹ Cantꝫ
anni ad Canonicos et Vicarios fratres sti floriani
rotꝫgrat ⁊ etca munera Karoli̅ ꝑtim ꝙsumerent sub
Lat decretꝫ ⁊sset mandantib⁹ nobis ꝓtur venerabil
um doctorum et Magistroru emulatio studij Karol̃
et ꝑsertim eiusdem sti floriani Ecclie prelatoru ca
nonicoru et vicariorum patronum⁹ humillib⁹ nobis
porrecte annuim censum qꝫ vpm in domib⁹ ꝑdcte
de predictis rompsar empcionis. Cumpriimis vero singla
rem deuotam habem ad venerac̃on sti eiusdem
floriani patroni Regni nri et indempnitat Ecclie et
Capellanoru eius p̃eamur empcionis de dta stad et de
liberac̃on Regni nri prebenda ꝙm Capellania sti
Cruc in aduerbio predcti Oppidi Cupam⁹ rotꝫstente
Quocꝫpatronatꝫ nrm ad ambos ad domos accessu
sib⁹ obuenientib⁹ et obuentib⁹ ad eand Capellania
quolibet ⁊ antiquo ꝓtinen et ad apd Quocꝫpatronatꝫ
nr̃m ꝑtinꝫ ⁊ꝓpendo aut ꝓ nobis et successorib⁹
nr̃is reseruando. eidem Ecclie sti floriani in rem
pausa dotem Consul. in domib⁹ ruptꝫ olim exis
tentib⁹ et ad eam Ecclam ꝓtinentium: dandi donandi
et largiendi disponendi damusqꝫ donamꝰ et Largim⁹
quib⁹ imꝑpetrum decernen statutis ꝓ vpm et
vos nr̃m et quib⁹ predcta Capellania auctoritate
Ordinaria ascribetur et attribuetur ato ad quos dic. ꝓ tempꝰ
et cessus de domib⁹ olim ꝓcanicalib⁹ ꝑtinebant omnib⁹
et quib⁹ pre eisdem Ordinarium seu ꝙ aliud cung

Cuius tenorem habentes dicte census designabuntur habendi
vid primi per ostium ad dextrum discreti Alberti mo
derni dicte Capellanie possessoris hereditas Capellania
eamdem tenendi habendi possidendi de eadem disponendi
Salubriter onerabili ejusdem exfundatori et erectori dic
te Capellanie debitis eidem ejus Capellanie incumbenti
bus propter quod eandem Capellaniam predicte Eccle
sie floriani incorporamus unimus indotamus et
appropriamus tenore presentium mediante in perpetuum
Volumus tamen quod ipse dilectus Magister Canonicus et vi
carij Ecclesie sancti floriani suamdicta census quos
eundem de domibus discretis nobis dicunt et in manu
bili Laicorum exponat eorum census de do
mibus eorum predictis tribus tarenis et ad recompensatio
nem Capellanie redemptorum dispositum et proprietate
nobis superstitibus ejus vero reservamus cuius Una
quod donarum meam ac Capellanie incorporatarum
omnibus et singulis debitoribus census pro tpe existentibus
innotescimus Mandantes quatenus singuli marcatis no
stre et nunccij potestatibus quadraginta orto grossos
pro quilibet in marca ejusdem de Throlanco pre
dicto Censuum quolibet anno impetra effectui et ren
tuicionem originalium Literarum Ni vel illis in vel qui
bus hereditas Capellania et Ianuarium remittit
pro tpe dictas et extendatis in effectu Que omnia
et singula decernimus fieri et preceptum roborius
Ita Ius quod testimonium Sigillum meum est ap
pensum presentibus Acta census fecia sexta infesto Nati
vitatis gloriosissime virginis Marie Anno dni Mil
lesimo quingentesimo quinto Regni mei anno quin
to Presentibus Ranuccio in Scholasticho et Magistro
Egidio et Venerabilibus Joanne Cranemen et Mathia presbiteris
Vicariis

Et Regni mei Cancellario Epo Joanni de Thgrzado
Preaconien Petro Mistkowoski de Mscowo Lan
tien Stanislao kmytha de Korszmyn Wtzen
pallatis Jacobo de Sprolulka Cumerien Joanne
Jordan de zarbzen Cast Stanislao
de Chodez Marszalko Joanne de Lasko Cam
lacie Jacobo de Sthndlowopez Thozameacio Reg
mi mei Joanne et Antonino de Spezmo Nicolao
Stanislao de Brzezye, Dauid de Dlugie Capit San
domirien et alijs quampluribus Consiliarijs et fidei
meis viris premissa testibz fidedignis datum
Actum Cracouie Venerabilj Joanne de Lasko
Custode Wrocien et Regni mei Cancellario Anno
nobis dilecto

Jus Culmen ville Nalowa

In nomine dñi Amen Ad perpetuam rei memoriam
Ea que beneficio principis subditis suis concedunt
ne in oblivionem hominum deveniat, conuenit ut per
litteras literarum tenoribus committantur. Nouerint igit
Alexander dei gra Rex polonie Dux Significamus tenore
presentium et Quod Supplicationibus nobis Joannis
Carnkowskij nostri pro parte sua et nobilium
Nicolai Albrici Andree Jacobi et Matzie Cetrozt
fratrum ipsius hereditum scz ville Nalowa in
tra plozen a diuersum plenum fluxit nos permotos
et non vnius vestrum literis fidedignis nostri
nostri nec hoc minime volentes nobiles et heredes
ville predicte ex eoq possessionis literarum gra
tuo Regie presentis vallatos ipsos pfatos in
omnibus suis gravaminibus et litigijs de Jure
polonorum in Just Theutonicum quod Culmen de

Jacobo de Schidlowiecz Thesaurario Regie ma
jestatis et vicecomite de Cyrcino et alijs quib
plenius Dat ffeurie anno dñi Vltimo die
& Lasto Regñ polonie Carissimi anno octauo

Kzeycz

In nomine domini Amen Ad perpetuam rei memoriam omnia e memo:
ria humana evanescerent nisi scripturarum monimentis perhennata
essent prouide Nos Alexander &c significamus &c & quibus opidum
Crzeycz in terris podolie et districtu Haliczen consistens per duos Reges
polonie predecessores nostros ab antiquis temporibus fuerat fundatum et
exercitium vocatione nominis proprii Crzeycz insignitum et multis pri
vilegiis Libertatibus et prerogatiuis gratiose dotatum Ac priuilegia mea
cum libertatibus ac prerogatiuis remissis dum superioribus temporibus
permissione diuina hostes nostri sancte ac Religionis vestrum Iugo et
Tartari illas terras soluta seruitute vastassent et illud opidum conflagrasset
sunt presentes summus misericordi simul concremati Cupiens vtique vt dictum
opidum in prestinum redigatur nitorem et pro publico atq; molarum
loci emsq; comodo facilius possessionetur ad illud q; tanquam remus homines
conuolandi causa confluant quanto vberioribus libertatibus Regijs se sen:
tiant dotatos dictum opidum de nouo erigimus fundamus illud nomine
Crzeycz soluto Crzeycz vocandum decernen priuilegia q; et mea cum liberta:
tibus et prerogatiuis eidem gratiose per predecessores nostros concessis
innouantes In quoquid opido Crzeycz forum septimanale omni die sabbato
qualibet septimana Anale vero cum festo Sancti Laurencij cuiuslibet
anni ab omnibus mercatoribus vectoribus institoribus et quibuscunq;
hominibus commercium statuis legibus et conditionibus existentibus tenendi
et exercendum instituimus indicimus et imponimus per presentes dan
et concedentes omnimodam facultatem omnibus et singulis mercatoribus ve:
ctoribus institoribus et cuiuslibet status hominis ad dictum opidum diebus
foreorum tam annalium quam septimanalium vendendi et emendi merces
q; et res quascunq; cuiuslibet generis et manerei existen exponendi

vendendi emendi ceo pco rebus committendi et alia negociandi
genera exercendi quos omnes in vendendo et recipiendo nostra et
Burgensium nostrorum securitate potrei perpetuo volumus et decer-
nimus nisi tales sint quos mea non foverint et quibus merito
censorea fidedigne deneganter Et insuper ut incole singuli in
illo oppido maratmei debita libertate perpetuo gaudeant prefatum oppidum
Cropiez prout in suis gramicibus et limitibus est distinctum de nove
poloniae Ruthenico et quibusdam aliis in eis Thenthymiew quod Magdenburgen
dicitur transferimus transponimus et transmutamus tenore presencium in
in perpetuum Renovantes illud ordinem meo polonialia Ruthenic.
talia modos et consuetudines universas quae ipsum ius Theuthonicum
possent quoquomodo perturbare et impedire Absolvimus propterea omnes
et singulos presentes et futuros predicti oppidi oppidanos et incolas ab
omni inuisdictione omnium et singulorum palatinorum castellanorum ca-
pitaneorum burgrabiorum Judicum et subjudicum aliorum quorumcumque
ius et officialium regni nostri ut coram eis aut eorum aliquo ad
instantiam quarumcumque personarum pro causis tam magnis quam
parvis puta furti incendii homicidii membrorum mutilationis ver-
beracionis et aliis quibuslibet enormibus excessibus casibus et delictis
citati comparere respondere et penas aliquas solvere minime tene-
buntur nec ob id ministeriales penam aliquam in eos extendent sed
ipsi oppidani et incole universi dimidiam coram advocato eorum pro
tempore existenti hereditario pro omnibus causis predictis Advocati
vero coram nobis vel eo cum indicandum committemus speciabiles
Leus nostris si in reddenda justicia negligens vel remissus fuerit unde
dimidiam ius Theuthonicum de suis predictis respondere debebit cuique
advocato pro tempore existenti in magnis et parvis causis plenam
judicandi diffinendi exequendi sententiandi et plectendi damus facul
tatem prout hactenus Leus Theuthonicum Magdenburgen in omnibus
suis premissis actionibus et rationibus postulat et requirit Quod
eisdem decernimus obtinere robur perpetuo firmitatis In cuius rei
testimonium Actum Cracovie feria quarta proxima post festum Epha
nie domini anno domini millesimo trecentesimo quinto regnante quidem
Przibislao in Polonia primo domus nostre magistro venerabili et Gene
roso Johanne Cracowien Palatino et Regni nostri vicecancellario
ecclesiarum episcopis Johanne de Tarnow Cracowien Stanislao Kuthna de
Lubmize Kalisien palatinis Jacobo de Oznekluka Posnanien petro Schafframez
de Inowlazlaka Visliczien Johanne Iordan de Zaklicziin Sandecien castellanis
Stanislao de Chodecz marschalko Johanne de Lassko cancellario et Jacobo de Schi-
dloviecz thesaurario regni nostri Johanne et Victorino de Ozenne Nicolao
et Stanislao de Brzezne germanis et aliis quamplurimis consiliariis et fidelibus
nostris ad premissa testibus fidedignis astantibus et fidelibus dilectis Datum per-
manus eiusdem Venerabilis Johannis de Lassko Ecclesie Gnezden et regni nostri cancellarii

Alexander &c Sigismundus &c Tenor presencium quibus expedit universis &c
Cum satisfacere Venerabili Jacobo de Burgaz secretario nostro pro salario suo
per nos ei in Summa septingentorum florenorum veterum thur in capse-
lam pervenit nobis sibi statuere Mirchowien nobis in precio de-
bendas annis quibuscz pagendum debimus et solvimus dacz
et conferimus et presentibus Cracoviam ubi veneti navigio presto Mir-
chowien nunc et pro hac vice navigium habeamus quibus nos in precio
nobis in precium debendum et quibuslibet annis se sequen
cum Jacobo de Burgaz secretario nostro dcs et octodecim de gr & gra-
num et presentes hanc propria sigilli nostri est subappensi testimo-
nio Datum Cracovie feria sexta proxima ante festum sancti Michaelis
Evangeliste anno domini millesimo cccc°xxiiij° quarto. Subscript ppria
manu ejusdem regis

à bello

Alexander dei gra rex polonie &c Significamus tenore presen-
tium quibus expedit universis. Cum habito respectu ad servitia
quibus nobis nobilis Joannes Borowskij dcs notarius nr dilectus
existit. Dicend intuitu mei Genitoris cius dicti Jacobi Bo-
rowskii ab instanti expedimus bellica duximus liberandz et absol-
vendz. Liberal qz facimus et absolvimus presentibus. Proinde vobis pa-
latinis. Capitaneis et aliis de Terre et consuetudine bellice expedi-
cionem preferre. districtius mandamus. ut eundz Jacobum Borowskij
nunc tantummodo et seriem literarum presentium tales coram absol-
utum et eliberatum habeatis ipsum minime impeditores aut pro gra
nra facere no audeatis Dat Cracovie feria quinta proxima ante
festum Sancti Michaelis archangeli anno domini millesimo quingente
simo quarto regni nri quarto

Rta Venerabilis Jacobus de
Lasko. R. polonie Cancellarius

Alexander &c Sigismundus &c Tenor Nobilis margaretha de pluszyn consors
Nobilis Johannis Sborowsky coram nobis personaliter constituta no compulsa
nec coacta spontanea qz voluntate / deliberatione matura prehabita confessa
est cum dicto Johanne suo viro arden animo et libere recognovit Quia
Generosus Johannes Guth Dubnensis Lublinensis germanus vrus sibi
pro bonis paternis de sorte sua bonorz primorz effectue satisfecit / de
qua satisfactione ipsi et suos successores per presentes quittauit / et quittat
Presentibus in cuius rei testimonium presentibus sigillum nrum est subappensum
Datum Cracovie feria quinta pro festo beati Michaelis anno dni millesimo
quingentesimo quarto

Sors in Lomanino

In nomine dñi amen. Ad ppetuam rei memoriam. Regie vnmrnt gerel
tenis ea que vtilm sunt vel demo vendat fidelibus vel prnis vonesse
habita ꝙ corroborat. Tradnm apicibus commendare sigillis ꝙ autentias et
testimm fidedignorum annotacon ꝑmunire. Proinde nos alexander dei gra Rex
polonie Magnusdux Lituanie Cuiusq terrarum Tradonie Sandomirie Cracouie Lan
cicie Cuiauie Russie prussie Culmen Elbingen pomeranie ꝙ dns et hered &
Significamus tenor pnciu quibus vniuersis pntibus et futuris hanc noticiam
habituris Quod dnm supioribus temporibus Nobiles Jacobus Johannes et Nicolaus
germani de Lomomino filii nobilis olim petri Sarnowskij terrigene nri plocen
depromo exposuissent nob Ꝙ licet et dictus olim genitor ipoꝝ cum viueret
et ipi post obitum ems a plurimis annis prepmis preteritis fuerint in possessione
pacifica certe sortis hereditarie vbidem in Lomomino ꝑ emcionem Sarnowskij empte
que erat olim Nobilis Stanislai Jacobi de pdicta Lomomino proxi et hactenus
germani supradicti asserebant se in hmodi possessione esse Tamen quidam
Ꝙ quosdam Nobiles Jahslaum Michaelem et Andream germanos de Lanck
predicti germani de Lomomino pro eadem hereditate ad Judicium terrestre euocabant
Ingrauescebantur ꝙ ex eo ꝙd priuilegio desup eis dati emanare timerent Propterea
supplicarunt nob vt illud priuilegium sup dicta hereditate nocua continuam
et in prudicium alicuius contraderemus tenor cuius petitionis no animus
Red ad preclaram Amd dnum et gubernatorem Mazouie In cuius manibus pdicta
olim ducum Mazouie Regna dignitatu hentur supplicauit vt nob et fisco Regio
veram copiam dicte Inscpcionis si illud reperiri posset Sigillo suo ducali obsignatum
dirigeret aut saltem nos redderet certiores de positione et vitate eiusdem ris An
confirmatur preminata inscpcio in pris Regis nris quam tanq dnus ipa dignos
ducali cominm sigillatam ꝙ Nicolaus ducalis sumptam dimisit Erat ꝙ per eosd
fres de Lomomino exhibita nob cum petitione repetita vt ꝙ eius tenore prin
legium pris fribus confirmamus nimis ac Inscpcionis et Tradnm pdictarum seqtis
tenor Anno dom Millesimo quadringentesimo Nonagesimo quarto In pleniss feria
quinta infra octauas Epiphaniarum pntibus Magnifico et Generosis Johanne
de Radzymino Castellano Varschoniensi Bogislao de Zomoka Judice Camissio
de Kmiradzig Locumtenente plocen Jacobo de Kzovemi Vnschegroden et Johanne
Lazuel de Kamionka Vissnen Tribunis Nobilibus Stanislaus Jacobi de Lomo
mino palam recognouit quia totam ipius partem paternam et Matrnam here
ditariam in Lomomino hereditate in districtu Skaryszew silte cum omnib
propinquitatibus et derelictis in longum et latum prout dicta hereditas ex antiquo in suis
omnibus et singulis utilitatibus proventibus rensibus ~~propinquitatibus~~
et ~~derelictis in longum et latum prout dicta hereditas ex antiquo in suis~~
~~limitibus consistit~~ cum methombus adiacentiis cultis Inquilinis ortulanis
tabernatoribus domibus areis hortis arcubus segetibus frumentis agris multis

et multis / campis pratis / Silvis / borris / gays / Mertis / Melhsinis / Almeriis
orpibus / et melle / ro / ris / provenient / venationibus / Aucupiis / aquis / rivis / flu:
vijs / fluminibus / piscinis / piscinis / piscibus / et eorum piscationibus / aquarū / & demersi:
onibus / Molendinis / agnationis / equitiis / et ventilibus / ac eorum / emolumentis
& generalr / mo / ombus laboribus / honoribus / angariis / obuentionibus / que / illis
sunt / et in futurum / humana / industria / fieri aut / inveniri / possint / quibuscunq
nominibus / nuncupentur / michi / penitus / juris / domini / et / proprietatis / pro se / et / suc / ces:
soribus / suis / in eadem / hereditate / Lomonino / reservando / Nobili / predboro / de
Traÿsborvo / et / suis / successoribus / pro / sex / ngeribus / in / Grzyborvo / hereditate / in / vod
Districtu / sitte / cum / omi / jure / suo / et / utilitatibus / uni / on / um / addition / sexaginta
Sexagenarum / et / quo / in / valore / scp / Sexagenarum / grossorum / in / solidis / vpi / Stao
per / eum / predborum / facta / bona / pro / bonis / terram / pro / terra / agrum / pro / agro
nominant / et / vos / irrevocabili / perpetuo / et / in / evum / et / causa / nominationis / resig
nauit / Ceterum / nobilis / Stanislaus / Jacobi / de / Lomonino / palam / recognouit / quia
dicta / scp / Jugera / in / Grzyborvo / hereditate / in / districtu / Raznazien / sitte / in / longi
et / latum / prout / dicta / hereditas / suis / in / limitibus / ex / antiquo / consistit / cum / omi
Jure / suo / domino / et / proprietate / ac / omibus / et / uniuersis / utilitatibus / fructibus
attinentiis / et / obuentionibus / quorumq; / nomis / nuncupate / nunc / et / in / futurum /
in / dicta / hereditate / rentibus / michi / Juris / domini / et / proprietatis / pro / se / et / succes:
soribus / suis / legittimis / reservando / prefato / predborio / de / Traÿsborvo / et / eius / legitimis
Successoribus / pro / scp / Sexagenis / grossorum / in / solidis / vendidit / et / vos / irrevocabili
perpetuo / et / in / evum / resignauit / Ex / Matricula / priuilegiorum / Illustrissimi / olim
principis / et / dom / dom / Johannis / de / Grgra / duc / is / Mazouie / &c / Nos / Boguslaus
de / Lomoka / Judex / et / Johannes / de / Scholastino / Subindex / terre / plocen / Significamus
tenore / priuilegii / tam / presentibus / qm / futuris / harum / notitiam / habituris / quibus / fidem
generalr / uniuersis / Quod / dum / in / Judicio / Serenissimi / principis / dom / et / dom
Johannis / de / Grgra / duc / is / Mazouie / Russie / cum / aliis / fidedignis / presidebamus
residuantes / tunc / venit / nobilis / predbornis / de / Traÿsborvo / ipse / spontanea
voluntate / palam / recognouit / quia / pront / tenuit / et / habuit / ac / possidet / portionem
Nobilis / Stanislai / Jacobi / de / Lomonino / vbi / sup / bonis / Lomonino / hereditate / et / in
districtu / Raznazien / sitte / que / sibi / erat / lapsa / per / modum / commutationis / facte / cum
prefato / Stanislao / cum / addition / Septuaginta / Sexagenarum / etc / quo / in / valore / sex / xa:
genarum / pro / sex / agenis / in / Grzyborvo / uxta / uis / Nth / ipse / predicti
prout / Lacus / dictum / uis / Nth / disponit / eandem / portionem / Stanislai / totalem
et / cum / totali / vigore / sui / uris / ac / omnibus / et / singulis / utilitatibus / fructibus
proventibus / ensibus / reddibus / emolumentis / agris / pratis / silvis / mdaginibus
obuentionibus / & / generalr / uniuersis / cum / omnibus / proximitatibus / deserta:
rum / bus / derelictis / & / michi / pro / se / in / eadem / portione / penitus / reservando
Nobilibus / petro / Sadowski / de / Lomonino / et / Matheo / ipius / petri / filio / in / eadem
somma / in / qua / sibi / dicta / portio / lapsa / est / vgt / in / septuaginta / Sexagenis
grossorum / in / solidis / demisit / et / per / presentes / demittit / perpetuo / et / in / evum /
Receptis / ab / ipis / satisfactionis / sufficienti / pro / predicto / septuaginta / septuaū
Sexagenis / in / eiusdem / portionis / predicte / prefatus / petrus / pater / debet / esse / in / mediate

Et nicolaus filius ejus in alia meditate et hac ideo quia pro eius
peticione per medium petuimus eius predilecti dederunt vigt pchenus trigenta
et quinq; sagagenas et Nicolaus coram trigenta et quinq; sagagenas
et in peticione Nicolai Johannis exgeschek esse qui in medio manso
residet et relinquimus de predio habere debet tantum quantum sibi remut
ita q; una meditas aliam meditatem patris non ejectat neq; mi:
natus In cuius rei testimonium sigilla nra presentibus sunt~
subappensa Actum et datum in Kazanesch feria secunda in crastino
omnium sanctorum Anno dom millesimo ducentesimo nonagesimo quarto
Nos itaq; Alexander Rex coronis Jacobi Johannis et Nicolai petitio
nem de coronigneticombus hominibus armentis de certa spetia
et gratia regali nostra inprascriptas literas confirmavimus et confirmag
Preterea q; dictis fratribus de coronigio et eorum successoribus super
id nouum presens privilegium dandum et concedendum duximus damg
q; et concedimg primitus decernen literas premissetas et hoc presens mem
privilegium robur obtinere firmitatis debite tenore presentium mediante
in perpetuum In cuius rei testimonium sigillum nostrum presentibus est
subappensum Actum Cracovie feria quinta proxima post festum Sancti
Mathei Apli et Evangeliste Anno dom millesimo ducentesimo quinto
Regni nostri quarto presentibus Rmis et Dis in xpo patribus dominis
Andrea Archiepo Gneznen et primate Bernardino Archiepo Leopolien
Johanne Cracovien Johanne ~~Gnesn~~ Poznanien Mathia premislien Epis
nris Vicecancellario Nicolao et Costzelycz Electo Chelmen Ecclesiarum
Epis Nomen Magnificis Venerabilibus et Generosis Johanne de Tarnow
Cracovien petro Oppchkowski de Oppeln Cancigien Johanne de
Tarnow Russie Nicolao de Curozwanki Lublinen Stanislao Krnitha
de Vissnize Kalisien Prandotha de Threzana Rawicn palatinis Jacobo
de Gnezdenka Vojnicien Johanne Jordan de Zakliczin Brzezn petro
Schaffcamycz de Przeschkowaskala Visliczien Marcino de Kopanica Zarucho:
ren Castellanis Johanne de Lasske Cancellario Jacobo de Schidlowiecz
Thezaurario Regni nri Stanislao Jaroczki Curie nostre Marschalco
Johanne Lathalski Preposito Cracovien Secretario nro et Derslao Vilczk
de Lyubien Custamerario Leopolien aliisq; quamplurimis Consilia
riis et Curien nostris ad premissa testibus omnibus et fidelibus dilectis
Datum per manus Prefati Johannis de Lasske Cur Gnezn
et Regni Polonie Cancellarii sub Anno et die Ut supra

Johannes de Lasske de
supra Cancellarius

Dos

Alexander dei gra rex et Gemistrannus terre [illegible] Quemodo in rea et consiliariorum nostrorum Lateri terre nostre assidencium presencia pre: sencia personaliter constitutus Generosus petrus Sokolowski castellanus [illegible] Terre Krosthen non compulsus non coactus nec aliquo errore dero seductus quemmo sanus mentis et corpore existens animoque suo salubri festus consilio ac matura deliberacione inita se prehabita publice recognovit qma comugali permotus zelo in Generosam barbaram consortem suam Lodtmam et Generosi Mathei Grodzienski castellani kadosthien filiam sibi quadringentos florenos in medijs grossis florenis quemlibet pro media scotagenam computando racione dotis et quadrin: centos simili racione dotalicij in et super medietate summe pecuniarum in villis mensarijs iuste mensurandis vzt villa ina regali Sobrija in Terra dobrzinen et villis hereditarijs terre sue vzt Sale in cad Terra dobrzinen et pilchowicze in Terra Cuyavien et distincte kadsc: novien situ et generaliter in medietate omnium bonorum suorum hereditario: rum et obligatorum mobilium et immobilium ac prediorum que mo habet et postea habiturus est quorumq nomine vocitentur mencionis et dotalicium reformavit recte et racionabile recognovit per quam barba ram bona suprascripta cum om Jure dominio et proprietate necnon censibus fructibus redditibus proventibus agris campis pratis pedijs pascuis et pascuibg ad cad predia pertinen silvis boscis nemoribg nemoribg aquis rubetis nemoribg molendinis piscationibus fluvijs fluvi: nibus piscinis piscatorijs lacubus stagnis molendinis et eor emolumentis aliis quibg omnibg et singulis pertinencijs et devencionibg quorumq nomine nuncupatis nullis exceptis ad bona suprascripta quemdolibet ex nunc pro spectantibus prout idemet petrus tenuit et possedit tenet habend utrisque coniugibus iuste et quiete possidendum nota tenentem consuetudinem tenta: rum in quibus bona predicta consistunt in talibus antiquitus observari solutam quamquid dotis et dotalicij reformacionem tangit recte et racionabiliter factam et per venerabilem Albertum canonicum poznaniensem germanum suprado dicte barbare suscriptam nos latam atq gratam habens admittimus et admittimus quibg decernen eam robur perpetuum firmitatis debite obti: nere hanc vc [illegible] est Cubaypensis vc Datum Cracovie feria quarta proxima post festum sancti Egidij Abbatis Anno dom millesimo quingentesimo quinto Regni nri quinto

Johannes de Lasko. L. p
Cancellarius

Locatio Lypnicky

In nomine domini amen Ad perpetuam rei memoriam presentes literas inspecturis tam presentibus futuris subditorum nostrorum eventibus quos adversis occurrere solet cum id quod per predecessores reges aut primores pro meliori eorum comodo munifice largitum erat pro rarie vetustatis confectum pessimum aut literis et sigillis autenticis minoratum perhemat prouide Nos Alexander dei gracia rex polonie ac dominus terre Cracouie Quia nemine nobilis Kathedrensis Ecclesie olim Nobilis Jaroslai oznablowski canonici in Lypnicki primilegium inspexisse coram nobis erat exhibitum cum hac petitione ut illud innovare approbare ratificare et confirmare dignaremur cuius sequitur tenor In nomine domini amen Quod magnifica Regum facta debent autoritate ratum atque stabile debet perpetuo permanere Ea propter Nos Kazimirus dei gracia rex polonie Notum facimus tenore presencium cunctis quibus expedit Quod ecclesiarum regni nostri nostrorum deffectibus quibus Quod ecclesiarum regni nostri nostrorum deffectibus quibus expedit Quod ecclesiarum regni nostri nostrorum deffectibus Breczeu per extirpacionem nemorum ampliare nitentes Exime promouimus viro Michaeli de thessyn villam nouam nostram Sclina nostra Brunoty Lasi alyas dicta inspectionis capite ziwki sub dicti castri Lypnicensis buscha et utraque parte eiusdem riuuli nec thentonica aquaedemburgen appellata mansos quatuordecim Locanchi dictos et totidem omnimodam piscatum nomine eiusdem ville Lipnicki imponendo super dictum Michaelem et eius legitimos successores sedentes in eadem villa perpetuis Quatuor aut Locationis redditus infrascriptos eidem Michaeli et suis successoribus perpetuo assignamus videlicet quatuor mansos liberos molendinum liberum cum duabus tabernis liberam piscinam quotiens infra limites predicte ville contigerit potuerit aquaeductum liberum mensam panis mensa sutorum Crasecatorum liberum eciam sextum denarium census et terum denarium quatuor que omnia superdicta eidem Michaeli et suis successoribus nominatis perpetuo libera et sine aliqua solucione assignamus Insuper pro tertia eadem fundata mansum ad medio pro pellendo Ortho Greger qui Stathmicza Volgarid dicatur duos mansos assignamus seu deputamus expurgata ab libertate kmethonis supradicte ville nobis et nostris successoribus de quibus mansis orto scotos grossorum vsualis monete racione census solvere tenentur Volumus insuper et precipimus vt memorati Michael et eius heredes nobis et nostris successoribus eorum homini

m Egro qmisp Nazarum in pamerio ad hastam ad qualibet espe
dicionem libertate seperata sezuie sit astrictus Statum nsuper
vt post seperatam libertate prefatus Archael et sui successores
ad ea homiem mum sen promzatos ad faciendum Magnum jud.
ium bis in anno teneantur semp et cangzans expensis ipsa
femel et bellam bis honorasset promzat aut pro quolibet pza: p.
dio assignat sertond grossond pretera absolimus et immunes et
tenor pntium perpetuo libezamus Sultetum knethonos et quos
libet incolas eiusdem ville ab omibus judiciis Jurisdicionibus
et ptatibus omd pallatinozum Castellanozum Judicum et Subjudi
um Comitozum nrm Regni et misterialium cozundem ita qd eozun
dm Comitum vel cozum alicui pro causis tm Magnis et parmis puta furti
Sanguinis homicidij incendij Membrozum mutilationis et alijs
emissis aliqi minus respondebunt et tantum knethonos et incole
memorate ville coram Sulteto Sultetus vero coram nob aut nro
promzatos quam diu tm per Litas mas nro Sigillo sigillatas
evocatus fuerit tm de se presentibus no aliter nisi sup nro
thentonio sit Magdemburgen responde sint astricti in
Causis aut Criminalibus et Capitalibus superius annotatis Sul
teto memorate ville qui pro tempor fuerit indicandi sententiandi
puniendi et condemnandi plenam et omimodam concedimus
facultatem platem semotis qbz ipm nos thentonicum vezt Mag
demburgen postulat et requirat damus siquidem presentato Mich
eli et suis legittimis successoribus eiudem facultatem sultetum vel
le superius annotatis vendendi donandi commutandi seu quocunqz
modo a se alienandi nro denegat consensu requisito primitus
et obtento in quozum omm testimonium nrum Sigillum nro Actum in
Brezl feria qta proxima post dominicam Invocavit Anno dom
1365 Hijs testibus Zamisza Sandecen Nobilibus Wenczeslao Castellano
Posnan Wenczeslao Castellano Kozzatha promzatore nro Jacob
Andrea Subjudice Cracovien Predicatore Henrico de Brezl et alijs multis
fidedignis Datum per manus Honorabilis viri domini Jamussij Can
cellarij nri Cracovien Septimo anno per Michaelem nrm Regalis
Curie notarium nrm Majestatis Actorum et fidelem Nostrum
premissum Privilegium velut nunc de verbo ad verbum de
tam nro Innovandum approbandum confirmandum et ratificandum de
cernimus innovamus et approbamus confirmamus et ratificamus
Hijs testibus venerabilibus Wenczeslao Castellano Posnan Wenczeslao Castellano
Cracovien Predicatore Kozzatha promzatore nro Jacob Andrea Subjudice
Cracovien Predicatore Henrico de Brezl et alijs multis fidedignis Datum
Anno dom 1370 Regni nri anno Octavo Hijs testibus Venerabili in Xpo patre

archiepo Leopolien

Beznazdnio Electo pozznamcd Ioanne Cziñ Ioanne pozznamcd Ma
thia pzzemisliend et Regni nzd Vicecancellario Eckardo Epo Cracouien Nicolao Electo Chelmcd Nemo Magnifico Venceslao de Ge
nczsko Ioanne de thazandz Cziñ Petro Myskowsky de Mirdo
Laniend Ioanne de thazandz Lucia Nicolao de Cracouien
Lublinend et Sto Kmitha de Vesmyr Electo Belzcd Palatio
Jacobo de Sandecz Cozñiend Petro Schafraniecz de Posko
Castella Vestniend Ioanne Jordan de Zakliczin Bzezcd et Mat
thia Sothomiczky de Bogucia Zawichostcd Castellano Sto de
Chodecz Marszalko Ioanne de Lasko Cancio et Jacobo de Gd
Lowicz thezaurario Regni nzd Sto Lanckozinski de Bzz
ezin Pincerna Sandomiriend Sto Jarocki Ioanne Marszalko Sto
ris Pincerna Sandomiriend Sto Jarocki Nicolao Marszalko Sto
Gregorio

quidem conuencia atq; contractu predicti consules et cives Regnouie
nses quia prefato Jacobo vnanimiter consenserunt et admiserunt
Putnos pro consensu et admittunt Nec tamen ab Lenchoth ex
domo adnotare ad mensem cuius solutam per ipsum mensem cuius pre
fatus regio vestrum videndo et vt competens vsus erit per ipm
Jacobum et eius successores defecat Quod quide Regnionen
ses nobis sic factam firmari et ratam habere approbari et
confirmari dignet approbamus pro et confirmamus Putnos dese
nec eam robur perpetue firmitatis valde tenet presenti mesti
bard quibus sigillum nrm est appensum est testo Datum
Cracouie die Dominico festi Sti Venceslai Anno dni 1407

Donacio ffortonis

Alexander dei gra Rex Polonie &c Sigismundus &c Quia Quidam
dnus Serenissimus olim Kazimirus Rex et Genitor noster Hom
ste hedwigi Gnabe de Cracouia et Regnalis olim Mathei Comitis
nre amicte deuote et amicte nri Zuppis nre Cracouien actu sins
nsis promeritis desuper vestris promulet nsis ad tempora sue vite
extrema Sic nos quoq; imperiarum post mortem dicte olim Comi
tisse nre imperis prefatam hedwigim pro fidelibus et obsequiis ser
uitijs sibi eidem Comitisse nre impensis contenta eadem sibi decla
rauerunt et grad Regie nre perdum florenos pro quolibet quartali sin
gulis annis in eisdem Zuppis Alta donandi predicta post olim
Regis Mathei patris nri datum et donandum dignemur Nos
igit et donamus Putnos nsis ad extrema vite sue vna
Quocum vobis Generoso Joanni Comiti de Zaklicziin Castellano Cracouien
et moderno et alijs pro tempore existentibus Zupparijs Cracouiensibus
Comitibus Mandamus quatinus prefate hedwigi dem florenos pecu
niarios pro quolibet quartali singulis annis date et exhibere curetis
ad cuius rem eandem Zupparum nrarum Cracouien Quittamus ab ipa
hedwigi desuper recepturi quos tandem in Camera vestra per vos
fuerunt computatum prout ac Regie et nostre nre vocate
essent Aliud no fecitis pro gra nra Harum quibus Sigillum &c
Datum Cracouie die sancti Matthei Apostoli et Evangeliste
Anno domini Millesimo quingentesimo

Alexander Rex Polonie &c Significamus tenore presencium &c Quo
nia et consideracionem nostrum latere nec nostro assistencie presentes con
stitutus prenobilis Generosus Dominus Bochothmischki de Olesznicza no
compulsus nec coactus nec aliquo errore dolo fraudulento quinquo se
nos mente et corpore existens amicorum suorum salubri freti consilio
ac matura nostra se deliberacione prehabita publice recognouit
quia congali pernotus Zelo in Generosam Dominam de Granicz
uxorem consortem suam legittimam sibi Quingentos florenos hungaros
puri argenti veri et insti ponderis racione dotis et Quingentos flo
renos similis racione dotalicii in et super bonis suis hereditariis vgt
olesznicza in villis ad ea pertinentibus vgt Susyger in persona nostre
domus et taberna alias in predio Lucaztowicze Campie et Suchabola
nuncupatis villa Dwasdi in Curia et predio alias in villis ad eadem pertinen
tibus vgt Zwola Conarski Dwasdek Lopatno una in predio et
possessionibus ad eandem pertinentibus alias in villis Dzbka
et medietate Dwasdek Dzyrzkowo Gozi Grzizik cum Ulissowi
ka Franiska et Zalidow ac una villam Arsilowo in Curia et
predio ac villis ad eam spectantibus vgt Dzierzwanthicze Lopaczynko
minori Godussowo et Gozi villa ad Curiam et predium in Kcza Sanc
dominicum situatis Nouo in et super eum thezauro suo geminis vgt
Margarite perlis auro et argento vestibus subtis pellicijs tam
de sezio quam de panno una cum supellectili domestica ad summa
ex Cupzea alias pro omnibus rebus ad predicta et unum pertinentibus spectand
vgt eidem Magnifico a patre suo dilecto et consortibus alias equitibus per
nobilibus pro et premissis omnibus gentis eiusdem debite donat dotauit
inscripsit et dotalicium assignauit tenore presencium vigore et racionabiliter assignauit
per eandem domum suam bona suprascripta cum omni iure et dominio vtensi
libus fructibus reddicibus proventibus agris et campis pratis pascuis
siluis bozcis nemoribus mellificiis et ceris venacionibus fluminis fluuiis piscinis piscaturis lacubus stag
nis molendinis et earum emolimentis alias pro omnibus et singulis
pertinenciis et obvencionibus quocunque nomine nuncupatis nullis exceptis
ad bona suprascripta quouismodo spectand present idem spe
cialiter tenuit et possedit tenet habet vtifrui pacifice et quiete
possidendum et obtinend nuncupatim tenore presencium consuetudine terre
in quibus bona prefata consistunt in talibus antiquitus obser
uari solita quod quidem tori et dotalicii assignacionem tantum extit
et racionabiliter factam et per Generosum Jacobum de Sydelnica
Castellanum Vojnicen fidelem nostrum dilectum fratrem supplicem nostrum
inscriptam datam et gestam huius admissimus et admittimus per

[illegible] datum et [illegible] cum [illegible] perpetue firmitatis obtinet [illegible] quibus [illegible] Dat in Conventione Nove Civitatis Lovicien feria quinta in vigilia assumpcionis Marie Anno dñi 1507 Regni nri vicesimo Quibus [illegible] nri in xpo patribus dominis Johanne Cracovien Matheo przemisliens Regum Polonie ac nri Vicecancellario [illegible] Petro Magnifico Venerabili et Generoso Spythkone de Jazoslaw castellano Cracovien Johanne de Tarnow Sandomirien palatino Sradien de Chodecz Lancicien et Regni nri Marschalco Jacobo de Sydlkowa Sandomirien Petro Schamotulien framerz de Pyskorwaska cistercien Martino Lodzimirski de Bogusza Zarembostien castellanis Domino de Lasko Cancellario Jacobo de Sidlowczek Thesaurario Regni nri Nicolao Gyrkowski et Gladysio Cracovien Stanislao Langkozmski de Brzezie primario Sandomirien. Quare pro consiliariis et familiaribus nris sepius ad premissa fidedignis suis et fidelibus dilectis. Dat per Manus [illegible] Venerabilis Johannis de Lasko Archidiaconi Gnesnen et Regni nri Cancellarii Anno nobis dilecti

Interpretatio Privilegii S. Michaelis archangeli de fundatione Mansionariarum per Ducem Sandomiriensem

In nomine domini Amen. Ad perpetuam rei memoriam. Et si regia Majestas omnia decreta Deorum immortalium roborare consueverit illa tamen que pia et devota ratione in altum divino augendo cognitu et finem feruentiori zelo ac benigniori voluntate confirmare ac perennare debet promulgatio. Alexander Regia Majestas Polonie etc. significamus et cognitum facimus universis presentes et futuros in Christo patribus dominis Mathie de Drzewicza Episcopo Przemisliensi et Regni nri Vicecancellario fidelibus nobis dilectis singularem respectum habentes tenentur attendere quia prepositus Ecclesie Collegiate Sancti Michaelis in Acie nra Sandomiriensi pro tempore existens idem dominus Episcopus et nos dicimus possessor existit earundem Mansionariarum pertinentiarum ad mensam eiusdem pure prepositure communitati Mansionariorum in ipsa Ecclesia institutarum et divina officia antiquitus et novitus instituta cotidie cum psallendi et quas antehac prepositi pro tempore existentes nonnullis aliis presbiteris qui antiquitus institute in eadem Ecclesia officia explebant quot quotiens persolvebant dedit et in perpetuum donavit quodcirca eandem imperij ut prepositus pro tempore existens teneamus et diligenius de condicione et bono regimine Ecclesie et Mansionariorum predictorum prouideat prout de tenuit iste prenominati domini Episcopi gratiose annuentes sibi tenore presentium decreto alijsque in futurum pro tempore existentibus in dicta Ecclesia Collegiata Sancti Michaelis prepositis de certa scientia gratie et debite [illegible] Mansionariis in capud [illegible]

Erla mns Mansonarie mpnacum hoñ Dñs Joannes Chadak de Skarezina modernus possessor existit Dandum donandum et cõ ferendum dnginis dnus ꝓ tenamꝰ et cõsciꝰ perpetuo et mo dum tenor pñtiũ mglis Dereznik statuentes ꝓ Qꝝ epc dñs Ma thias Epus et alii successores sui pro tempore existentes prepo siti pro tempore existentes prefate Ecclie Sancti Archadij dum et quotiens prefata Mansonaria per nrm seu successores suos quamꝫ causa vacare cõtigerit in arbitrio suo pleni potestatis disponendi ꝓ de ea habeant et habeant pñtibus ꝓ attributam habebunt omnimodam facultatem Quapropter tenore et. omr nrs nrm perpetuo regni proprietatem ꝓ nram et successorum nrorum Regum polonie quatenus nobis successoribus ꝓ nris in eadem Mansonaria et eius incorporatione cõperint cõpetut competet ꝓ pd in futurum in dicta domo Mathiam Epm no dezm prepositu et alios pro tempore existentes eccle Sancti Sepenomate Sancti Michaelis prepositos respondimus et tue fundationis perpetuo et in eadem nullam nobis et successoribz nris reservandi premissa facultatem reservantes a modo et dem ops vra successorum ꝓ nrorum ad dictam Mansonariam pleta none nõ expectata Et si vacet quocunq; contra cõtingat nullaten⁹ admissa In cuius rei testimoniu Regem ad dictã Crac feria tercia post festum Sancti Matthei apli et Evange liste proxima Anno domi Millesimo quingẽtesimo quinto pñtibus duc ꝓ nris et ꝓ ipo patribus reservand ut supꝛ

Advocat Schadek

In nomine dñi Amen Ad perpetuam rei memoriam Negotiꝫ tempora gesta ne a cognitione nra labantur ꝓ ad nostram deferat v sempiternam posterorum adhiberi consueverunt perhennem animarum Proinde nos Alexander dei gra Rex Polonie ꝛc Significamus tenore pñtium nr Qui in nra prima Comparens Nobis Nicolaus Cracowski advocatus in Apudo nro Schadek nro compul sus no tacitus nec aliquo erroꝛ seductus quinquies sanus mente et corpore cõstitus annorum ꝓ suorum facto consilio ac matura deliberatione prehabita publice recognovit quod donationis pñs predicta hereditatis in Apudo nro Schadek in terra Cracouiensi settam Nobl Joam Rebinski Notario nro pro septingentis mar pecuniarum monete st mundi computand Quodquidem bono gratioso quidem animo in marcam computando vendidit resi gnavit et assignat Resignat ꝓ et assignat pñtibus in perpetuũ nro ad id Consensu accedente quia damus tenore pñtium magi ꝓ ipm Joannem Rebinski et eius legitimos successores dicte donationis in omnibus rebus fructibus reddit et obuenio

[illegible] Et quidem ad eam huc dominum et prosperitate presentis
presentis Nicolaus sui ps antecessores et presertim olim Nobilis
dicti Nicolai predecessor magistri
dictam advocatiam tenuit habuit et possedit Nichil pro se et suis
successoribus ipse Nicolaus Cracouiensis in eadem advocatia reser
uando tenend habendam obtinendam pacifice et quiete possidend
ac nro successorum ps presentem nostrum annuente consensu vendend
resignand donandam donandam et in usus suos convertend ps suos
cum beneplacito commutandam in eadem Jn cuius rei testimonium
sigillum nrum ac Actum Cracouie feria quinta post festum Sancti
Bartholomei Anno dom M CC LXX Quinto Reuerendo in
xpo patribus dominis Joanne Cracouiensi et Nicolao Przemisliensi Re
gni ps nro Vuladislaui Archiepiscopis Venerabilibus Magnifico
viris ps nro Vuladislaui Archiepiscopis Venerabilibus
Venerabili et Generosis Joanne de Tarnow Cracouie Petro Miskowski
de Mirow Lanciciensi et Stanislao de Ostrzeszow Belzensi
palatinis Stanislao de Chodecz Leopoliensi et regni nri Marschalco
Jacobo de Syestnica Posnaniensi et Joanne Jordan de Zakliczyn Cracouie
Zeuo Castellanis Joanne de Lasko Cracouie Jacobo de Sidlowczek
Thesaurario regni nri Stanislao Lazowski Marschalco Stanislao Scha
framczek de Pieskowaskala Sandomiriensi et Nicolao Plocensi
voiski primicerio Cracouiensibus nris fidelibus ad premissa fidedignis simul et fideli
bus dilectis Dat per manus eiusdem Venerabilis Joannis de
Lasko Archidiaconi Gnesnensis et regni Polonie Cancellarii Anno nobis dilecti

nr libri Cracouie impressi sunt, adducat[illegible] alibi

Alexander [illegible] Significamus [illegible] Quod attenden industria et factunitatem
famosi Johannis Aller Cracouie et librorum impressoris Cracouie et no mag
prosperare cupiens et cuiusdam ars imprimendi quam tam pre ceteris
aliis Regni quam omni subditorum nrorum vtilitate primum per ipsum
Aller primum no multorumq fatigis et impensis studiose Cracouie inducta
exercari et continuari cepit absq externo imprimendo operetur et
continuaretur Jouero deliberatum habita de consilio et assensu nros
Consiliarorum Statuig et decreuig decreuimus pribus Volen vt a modo
nullus aduenticius siue fuerit Jncola Regni nri siue quiuis alig exterus
hospes nr Regnum nrm libros cos quos Cracouie per dictum Aller impressi esset
audeat de exterus impressionibus nr Regnum adducere nr eosq exponere
et vendere Sum vo aliquis siue indigena siue aduena libros cosdem quos
ab Aller Cracouie imprimet nr Regnum nrm inuexerit et eos vendiderit

talis procul dubio has penas noverit se incursurum primo vnos et sin-
gulos libros quibuscunque titulis insignitos quos cunque habuerint amittat
per ipsum Johannem alter auctoritate mea qua ei in hiis partibus damus recipiendos
pro ipsius vsu convertendos Capitaneo vero loci eorum fuerint eadem
auctoritate assistendi et auxilium prestandi ad premissa exequenda quibus
Capitaneis existentibus pena decem sexagenarum damus
et statuimus et eodem librario qui prefatis contravenerit exigendam
decernimus presens statutum decretum nostrum tamdiu valere donec nobis aliter
contrarium visum fuerit Nostrum autem impressorum exercebit in Regno meo Quocirca vobis omni-
bus et singulis subditis meis nunciisque status seculi ordinum et communi-
tatibus presentium vero loci eorum Capitaneis Advocatis et Consulibus pre-
sentium tenore firmiter mandamus et districte precipiendo quatenus nostrum
statutum decretumque nostrum inviolabiliter observent et ipsi eidem quatenus ne premissis
fraudem ipsum aliter aut eius factore requisiti sitis sibi Consules et
auxilio in arrestandis predictis libros et penas de eisdem huiusmodi
exactionem premissa et statutum seu una exercitui atque in factum
progressa Et in testimonium premissorum eam sigillum nostrum est jussimus
subappensum Datum Cracovie feria tercia in Crastino festi Sancti
Archangeli Anno Natiuitatis Domini Millesimo quingentesimo quinto

(Nomen et arma Jurisvladi)

Alexander &c

Significamus &c Nuncio attentis fidelibus obsequiis quibus nobis Nobilis
Theodorus Przybranowski Vratislauiensis fidelis dilectus exposit nomen
datus Volentes eum in aliqua parte reficere consolatum sibi de certis siqua
et gratia Regiis meis domui et arcae in oppido Jurisvladislauiensi sitta
dicta polyakowskij dictam polyakowskij nuncupata fidelis dudum nobilis
existebat ad nos devoluta decernimus donamus damusque et donandum
per presentes Nuncio Nobili Ernesto Stanislao Jarossler Capitaneo Jurisvladislauiensi
et ejusdem Curie nostre fideli dilecto sunt vigore vice Capitaneo consulibus
ejusdem quatenus prefatum Theodorum nunc in domum et arcam predictas
introducatis possessorem eumdem sibi assignari vigore in possessionem
tueamini et defendatis Harum quibus Sigillum nostrum est subappensum
testimonio literarum Datum Cracovie feria quarta post festum Sancti Egidii
Anno domini Millesimo quingentesimo quinto

Rex (Nicolaus) Sulpitius de Lasko
Regni Poloniae Cancellarius

feria tercia post festum Nativitatis Beate Virginis proxima Anno Domini
Millesimo quingentesimo quinto Cracovie Datus est Consensus Nobili Nicolao Zyrkowski
Archimandrite Cyrkuntinensi Capitaneo de Mamboy Stanislaus Odoy et aliis
plurimis planum

Swyrczowsky

Jn nomine dñi Amen Ad perpetuam rei memoriam Cunctis principibus quotquot
vel denique transmittit vel tantum decretum confirmat ut tribus testibus fide
fidedignis et sigillis authenticis communire et perhennare ac posterorum
notitiam deducere consuevit proinde Nos Alexander dei gra Rex Polonie &c
Significamus &c Quod nos habitis Zma pter fidelia servitia Circumspecti
Jacobi Swyrczowsky Cantoris nr Ropczycze Cracovien nris fidelis dilecti
que nobis exhibuit Volentes eum pterea consolationis effectu et ad futura
servitia validius animare sibi de speciali gra nra Instituimus seu ordinamus
unam Cameram de Canonicis suis Institutis ordinibus Cracovie in capitulo pte
in platea Castrensi ad casas Institutas eiusdem. que est ——— a sinistra et
——— a parte dextra duximus / damusq et donamus pntibus nuncupatim
per ipsum Jacobum et suos ltimos successores Institutas predictas tenendi
habendi utifruendi possidendi dandi donandi vendendi alienandi et in suos et
suorum successorum usus beneplacitos convertendi prout sibi et suis successoribus
melius videbitur expedire. Decernentes pntium donationem tenere robur ptium
obtinere In cuius rei testimonium Sigillum nrum pntibus est subappensum Datum
Cracovie feria quinta ante festum exaltationis Sancte Crucis Anno dñi 1507
Regni nri Anno Octavo pntibus Reverendo in xpo patre. dño Johanne
Cracovien et Agathia premisericordia Tenutarii Ropczycze Magnificis viris Petro et Nicolao
Johanne de Tarnow Cracovien et Stanislao Kmitha de Wiszniczy palatinis
Jacobo de Sirotka Voiynicz Johanne Jordan de Zarnczyn Brzezy
Castellanis Zuppariis et prefato Cracovien gnali Johanne de Lasko Regni
Polonie et Petro Szczeczy Castellano Nicolao de Brzezie Tenutario in Lanczkorona
Johanne Chynck de Wiszniczy Cracovien Lanczicien Ceterisq dignitariis
et officialibus nris Curie et fidelibus dilectis datum per manus prefati
Venerabilis Johannis de Lasko Regni Polonie Cancellarii Curie nre fidelis dilecti

Jus Tenutarie Ropczycze in Lath S. Jacobi.

Feria quarta post festum Sancti Michaelis Archangeli Anno eiusdem
Illustris Alberto Laskowski Judice et Sequatoribus Juramentis
Jus pertinens Ropczycze in Lath S. Jacobi

Nobilitat Nazamonski ꝑbat°

In nomine dñi amen. Ad ꝑpetuã rei memoriã Sacra
Regalis ayatas preclpua fungens auctoritate tua aptissi
mi retroas annos plenos preclaros offitio munificentie
tuus debito mitech conspicitur ne fidelium sibi subditorum
laudandas meritorum insignia oppressas accommodat gratio
sas Pzeinde Nos alexander dei gra Rex polonie et
tenoz pñm et Zmo ad superiori tpe dñi
rabbi Andreas de Nazamdorze custos bastinen homib
quibus dña ex utroq parente Nobilitate dubitantib Co
missios literas ad dominũ suã ex utroq Nobili parente pro
cedentes a nobis impetrasset in psonas venerabilis et
discreti Nicolai Cothrinitz decretoz doctoz archidiaconi
posnanien ac petri de Oppalencza Castellani Landen et ju
dicis posnanien ac Andree Cothrinitz archidiaconi
sub tenoz Serenissimo principi et dño dño Alexandro dei gra
Regi polonie Magnodun Lithuanie Russie pzussie ꝙz
dño et hereditario dño nro gratiosissimo petreus de Oppalencza Cas
tellanus Landen ac Judex et Nicolaus Cothrinitz Archidi
aconus posnanien Secretarius et Capellanus secretis humi
lia et debita seruicia Sanctas Serenissime principis et dñi dñi dei gra
tie Nuper nobis venerabilis dñus Andreas de Nara
mouiensis custos bastinen suas Commissionis literas Vere sub
titulo ac Sigillo illeso presentauit quas ad reuerenda tuas
pias et quarum tenor sequitur et est talis Alexander
dei gra Rex polonie Magnusdux Lithuanie Russie pzussie
ꝙz dñus et heres etc Nobis et venerabili petreo de Oppalen
za

Castellano Laudun et Iudici Nicolao Cathyrien Archidiacono
et Sandmogio Mikuschky Subiudici pognanien fidelibus et dilec
tis Stephe Bream Regia Auctoritate et vestrum fidelium et de
uote dilecti Exposuit coram Nobis venerabilis Andreas de Na
xamarenga Custos Ecclesie Cathedralis Lanciet Nobilibus nati fuerit pa
rentibus videlicet ob. Georgio Zoth de Naxamarenga et Ephemia
matre similibus paganien non dubitat quin ex vestris pateat esse No
bilem Quare nos pauperis ipius Ciuitatis ipsam paterni[s] [illegible]
rect et mitis cura pro more Prerogenarii Regni nri mitigare
gonarii intenderet Verumtamen ipe Andreas ne propter inolatam et
negonarem similis hungarie quispia dubitare Nobilem esse, vestris
ipe Andreas quoniam ipe interesset dubium Illud absolutum effi
rent. Nos pensit semper hic sibi p auctoritate Regia qua ad hec
ex Matre mea singule preimitigata extitit patrorum imperii
Ecclesie de benignitate et veritate Regys mea ad recompensa do
nuncta Nobilitate pareat Veruntamen dicti Ladislai Auctoritate
Regia mea vobis harum vim qua remittimus, remittimus quatenus mandam
quatenus inest ipe et loco ipsorum Genealogiam et familia utrumque pareat Et sit duo
ex patribus et duo ex matribus Genealogius esset Nobilem dicti An
drei pariter testimonium phibuimus cosi Juratos unius veri ab
sentia no obstante examinet Sic quod rerum quibus ex ita sua
testificaret pater similes et meam ex maiorem propagarum domus
tiva eorundem armorum esse prout testes esset Sic quod eosdem pres
et meam dicti Andree fuisse aut Socios testium esse Quam deposito
nes testium ad descriptis eorum nominibus nobis p vias patentes leas
sigillatas Ex quibus ipsi Andree leas remittimus essemus mere
faciat Acte igitur no fuimus pro gra mea datum in Cameracum
generali Radamum die duodecimo mensis Octobris Corpus ipsi presente
Anno dni Millesimo quadringentesimo quinto Regni vero nri decimo Te
nerabilis Joannis de Lasko Regni palatini Cancellarii, Vigor
ni Commissionis predicti dni Andree de Naxamdorga adhuc ad
judicium, meam interesse te testibus requisivit nobis et eos examina
rem mixta tenores Commissionis premisse Nos vero parendo

Vnde ayat mandatis prim testis super Nobilitate preo eundem dñm
Andream examinandis vizt venerabilem et Nobilis dnos Bodza
tham Samorenzken preptum Ecc. Cathedralis Chelmensis
Andream Wodzenoske quorum vterq; medio Juramento rose
porati deposuit Quod dominum Georgium Zeth cum pognanien
sem vncles bonum et honestum hominem fuisse Nobilem de armis
et familia quorum vizt Lodzija et hr ita sunt quia videre et
audiuerunt, eundem olim Georgium p duos pallatinos pognanen
vz Lucam de Borka, et Mathiam de Brzin ac alios Vicec
regenas de cosch armis ac eundem a suis maioribus et Consanguineis
fuisse veratum et estimatum ac habitum et reputatum patenum et in
Judicio aliquotiens fuisse Loco eundem dnm palatini de Brzin dicto sir
Woywodges et Judicijs fuisse tregenas, et alijs officijs quibus ad
Judicium veniebat similiter preo Nobili tentum fuisse et reputatum
Et sic eundem dominum Georgium olim fuisse, nunc vero dominum An
dream eundem scire vpote testium patenum seu fieri valeat coram
armorum. Deinde Finito testium ex pte pdis vizt Nobilem Mar
tinum Szczekarskem examinando, qui in alio Juramento rose
rati deposuit eundem olim dominum Georgium Zeth fuisse Nobilem
et hr ita se scire qz audiuit a suis maioribus et amicis qui
eum habuerat p Nobilem et fidedignum de domo armis suis vizt Lodzija
Et vpte teste no dominum Andream eundem scire vpote testis
armorum, deinde testis dicti super Nobilitate meri dicti dni
Andree examinandi vizt Nobilem dominum Joannem Szczepanowszky
qui sito Juramento corporali deposuit qd ob dnam Euphemiam
vxorem dicti dni Georgij Zeth cum pognanen fuit Nobilis de
armis pranochzig et hr fuit et mediante qua dictam dominam
Euphemiam habuit et reputauit p Nobilem et p sua Sororem et de
rusch armis Et ita vpte testis eandem dominam Euphemiam scire
habuit pro Sorore et dominum Andream nunc vizt p fidedignum
armorum pcea examinandi Nobilem Stanislaum Latomsky qui
simile medio corporali Juramento deposuit eandem dominam Euphr
mam fuisse Nobilem et hr fuit a sua nate que ea habuit p Nobi
lem et sua Sororem et vpte no vizt dominum Andream pro fidedignum
Quod ayati p meas patentes literas mysta Commissionis Mandati sigil
lare voluimus et signetram p pntes Commendari hmodi

[illegible] mea et oratorib vt dño meo gratiosissimo Artid et dñor
fria sexta proxima p festum sti Joannis Baptiste Anno dñi
1507 nrio sub Sigillo p quod quidem significatoria literas
exhibuerunt predictus Ludwicus nobis supplicarunt et dominium sue
Nobilitatis in eisdem literis significatoriabus scriptum approbari med
et decreti Regij patentium id rommunis dignarem Quare nos
p dominium illud p eisdem habem Andream alias ex Oleszcz pa
rochi Nobilem Nobilem processisse has predictas significatorias
literas dominium q in eis scriptum approbando duximus approbandum q
et voti et decretis debemus Regia Andream alias ex Oleszcz pa
rochi Nobilem esse declarandum et dicimus Quod ad eius pro
sui interesse interest infuturum notoria declaratio tenor presentium
dantes in mandatis In cuius rei testimonium sigillum Artid Karoli
fecimus apponi Datum Cracovie ad festum sti Agathonis Anno dñi Millesimo
mi med anno quinto presentibus Reverendissimo et Reverendissimo
in xpo patre dño dño Andrea Burgensi et primate Generalissimo
thesaurario Archiepiscopo Joanne Karol Joanne Poznaniensi Ma
thia premisliensi Regnorum med Cancellario Erlaudensi Epis
copo et Nicolao Eleto Culmensi et precepto Wladislaviensi Ver
nio Magnificis venerabilibus et Nobilibus Joanne de Tharnow
de Tharnowo Russie Nicolao de Concowranky Lublinensi et
Stanislao kmythe de Osmyzo Belzensi palatino Jacobo de Sep
nicza Joanne Zoreda de Zarnowo Bydgostiensi Martino Groth
nyzky Zacharhostensi Castellano Stanislao de Chodecz Mar
schalko Joanne de Lasko Cancellario Nicolao phrlippow
sky primario Curie med Secretis Consiliariis et fidelibus nostris
testibus ad premissa fidedignis Datum et fidelibus datis p
manus Joannis de Lasko Decani Wratislaviensis et Regij
ni med Cancellarij Sigillum nobis dubitat

Lexander dagred ꝛc Sygnifraamus ꝛc Rma nob ſtad rad Bnoſo
ſo Nicolao Jordan de zachigzin throlanator mro Crarl fidelj
dilecto pro et ſup Throlanco mro Crarorum p nob ſibi acceda
to meſpredo racand qpetud a feſto Crendeſiond dm Mlleſimi
qngentesimi qeb vſqꝫ ad feſtu alud Crendeſiond dm Anni Mil
leſimi qngentesimi ſept mtluſo cod anno qngentesimo ſepto poſſe
in cad racon tenete ſlong ſingulis annis nobis ꝛx decda p ma
debrie ar Cruſbꝫ et Martinꝫ Caſſer et Nicolaud Lapyſpotok ꝛc
tente Rerno quittanſs et prommiarid ſubmiſſ p eidꝫ Nicolaud ad
mandatd meum ſolute alijsqꝫ poſſe ponendis et defalcate defalca
dis Compotorum ſpm nobis de eiſmod Throlano decdato vſqꝫ ad
Annum dm Mlleſimum qngentesimum Octauum Sꝫ predicto Mlle
ſimo qngentesimo octauo anno exclusso ſatisfeciſſe Qua propter eidꝫ
Nicolaud et ejus legittimis ſuccessoribus de predicto Throlano p ſin
praſcriptis tpibus quittaꝫ pntibꝫ harid quibꝫ ꝛc Datum Crare
fee qrto die pd pꝫ feſtum ſcti Archangeli Anno dm
Mlleſimo qngentesimo quinto Regni nri qrto

Alexandre ꝛc eiusd

Sygnifraamus ꝛc Rma nob rationabilem rad nob Nicolao Joannis Jor
dan de zachigzin Throlanator mro Crarl fidelj dilecto ſuper Throlano
tricnali Crarl et nob ſibi ad fidelem manj remiſſo imperpe
tuo rationabili acceſſo ſcti Bartholomej tricnalis propter quittanſs et
expoſite ac prommiarid ſubmiſſ p ejus Nicolaud et ejus legittimos
ſuccessores de predicto Throlano tricnali anno integro duo ſuprea
ſcripto propter quittaꝫ pntibꝫ imperpetuum harid quibꝫ ꝛc Datum
Crarl eiusd die qrta die pd pꝫ feſtum Sti Archangeli Archāgeli
Anno dm Mlo 7 Regni vero nri qrto

Alexander &c Significamus &c Quod cum ex exonerato per nos
ad Magnificum Nicolaum Jordal de Zarlegan Thesaurarium Cracovie super
procuratorium Executionis et preceptum Thesaurariatus Cracovie per nos sibi
assignatorium per ipsum Nicolaum percepti ac ad mandatum nostrum solutis
Ramaseffarum filii Nicolai Sudimir Executoribus testamenti quondam Floreni de Ujazd
Thesaurarii debitoribus textum summam debiti solvendi Nicolao ipsi
et successoribus suis vel eius certo mandato Mandamus et Committimus
quatenus mandatum et Committimus eosdem Executores Florenos de summa
Thesaurariatus de Thesaurario antiquo per ipsum assignato Cracovie infra
tunc prependendas hac quidem vice et si ipse Nicolaus Jordal dictos
Trecentos florenos de summa Thesaurariatus Cracovie infra tunc assignata
fore non preperet extunc pollicem et quatenus fide obligamus quod nos
et successores nostri ipsum Nicolaum et successores suos a tenuta [illegible]
dicti Thesaurariatus Cracovie assignati no ammoneri quod eosdem
Trecentos florenos usuras alias premissas solvendo pecuniarias solvendis pecuniis Nicolao
predicto inscripte aut preperet aut in successores preperet aut de
non dando sibi successoribusque suis no stet per nos successores que nostros
usuras alias solvendis nostre in eosdem Thesaurariatus inscripte solutis Quo
facto possessio dicti Thesaurariatus Cracovie ad nos denolutione pleno
fore haberi queat Quibus &c Datum Cracovie Sexta quinta post
Assumpcionis Virginis Anno dom [illegible] Anno Regni nostri quinto

Alexander &c Significamus &c Quia nuperrime nostra et Reipublice
ac necessitate apud nobiles petentes Salomonem et Nicolaum Wlospo
sky Consules Cracovie Executores testamenti Thome Nobilis Jemnea
nis Cracovie aureos octingentos florenos Hungaricales per medium Syra
cusanum quatenus in mutuum acceptos Hungarorum summa solvendos
assignando in et super bonis nostris Regalibus Civitatis et Suppo
sitis obligando ac indolina Fidem nostre Regie inscripsimus et extumandas
demostramus et et tales ab eo Syracusano acceptas per in libris nostris

[illegible] [illegible] [illegible] [

Molendinum equestre in Schadek

In nomine dñi Amen Ad perpetuā rei memoriā Ne error ultimo
nis gestis sub tempore versantibus in posterum pariat detrimenta
alta regum et principum decernerunt consilia ea literarum ap̄icibus
et testium annotatione firmari ne lapsu temporis evanescant
Proinde Nos Alexander dei gra Rex polonie Significamus tenore
p̄sentium universis nre Maiestatis constitutus Generosus Jaroslaus
de Laske rubinus Siradien et molendinator in Schadek molendini equi
stris exhibito privilegio inspexisse quod super dicto molendino nro
suis predecessoribus prebuit a Capitē nrorum predecessorum Siradien mise
obtinerent Supplicauit nobis quatinus illud innouare confirmare
ratificare et aprobare dignaremur Cuius quidem privilegii tenor de verbo
ad verbum sequitur et est talis In nomine dñi Amen Cum ea que
sunt in tempore ne memorie non deducantur memorie mandari solent
fuerunt comendata Igitur nos Wratislaus heres Grzegorzo Castellanus
nus Siradien Nrum Capitē Siradien Significamus tenore p̄sentium Quod
Reconsiderando Magnum defectum in molendinis circa opidum Schadek
Ido propter Rawicz et melioz Castri Siradien utilitatem Eminentes
et fidelis paulo dicto Schomla molendinum edificare et construere extra
limitem que appellatur vonsk ad quem quidem molendinum paulo
molendinatori predicto assignamus campum qui incipit circa eundem
molendinum ex sinistra parte ad spem que se extendit ad partem
eiusdem domini Item de eodem molendino de proventu assignamus
pro Castro duas mensuras Brasii Molendinatori vero tenetur dare duos
denarios sibi ex tenore Item Capitē Castri tenebitur tenebitur dare duos
equos molendinatori tenetur Item Constituimus a molendino ad ortum
Brasii dñi eorum de decima pro equis eorundem/familiis aut duos
denarios Item Constituimus quod si quis de limitate presumserit in Bra
sio equitare alia parte fundi molendini alle solvat limitari sue Jaro
slao Molendinatori sue pro Castro aut Brasium Quam Capitaneus Castri
predicti tenebit dare duos Lapides sepi Molendinatori tenetur Quilibet
molendinum supe nominatum prefato paulo in omnibus et singulis
utilitatibus proventibus reditibus ad eundem molendinum
quoquo spectantibus tradimus dictumque perpetuali assignamus hac pos
sidere tenore committentes Vendere obligare sibi et suis successoribus legitime
mare et Naturales in usus suos beneplacitos perpetuali donare
Prout eidem paulo memorato et suis posteritati legitime melius et
Constius videbitur expedire In cuius rei testimonium Actum et
datum in Schadek Sabbato in die Sancti Georgii Anno domini
Millesimo quadringentesimo quinto presentibus Nobilibus Joanne de Kalyszo
otha de Slonowo Andrea de Skarzyno Joanne de Krzychowo
Bogusio Virpromarato pleno de Astrow nec non pleno Castri Siradien
Notario que omnia et singula habui in commissis et alijs circumstantibus
fidedignis Nos vero petitionibus eius pro parte prefati Jaroslai tanquam

Scott ij Nohoiensige

Alexander dei gra rex Polonie &c Significamus tenore p̃sencium &c Quia
nos nonagenta florenos hungaralibus a Nobili Joanne de Nohoiedwigr
soluto per manus Generosi Stanislai Lauskorenski de Rzeszkie primeve
Sandomiriensis recepte Qui Stanislaus Lauskorenski eosdem nonagenta
florenos nobis et superius scultetie predicte pro nobis sibi habuit donatos
vendidit et assignauit pariter et resignauit predicto Joanni Scultet
nam in eadem villa Nohoiedwor in terra Przemisliensi et districtu
Sandomiriensi sitt Quam scultetiam olim Nobilis Nicolaus Rubeus Nobili
Andree Stupnicki et Andreas Stupnicki Sereniss̃o olim Joanni Alberto
germano predecessori p̃fato in predicte nonagenta florenos invadiauerat
Cuiq scultetie successio ad eius Maiestatem post mortem obitus olim
Maiestatis fratrem Sereniss̃um Joannem Albertum in presentibus pre-
miarum devoluta est Actu nos cognita propinquitate p̃dicti Joannis
Scultetti, qui ad eandem hereditarie scultetiam sibi de iure hereditario pre-
nominis emptionis Stanislai Lauskorenski ut p̃dictum est recepte per ipsum olim
fratrem suum a Maiestate sua eandem scultetiam dare eandem Joanni predicto Scul
tetto restituit possidendam nuncupata privilegia originalia p̃dicte Scultetie
lanuis eandem hereditarie quibus sigillum &c Datum Cracovie feria tercia
post festum sancti Michaelis Anno dñi Millesimoquingentesimo quinto

Debet

Alexander &c Significamus &c Quod cum in presentiarum Reipublice
Regni nri necessitate exposcente, versus terras nras Russie iter paramus
apud famosum Joannem Kiczkynek Consulem Cracovie pro nra et eiusdem
Reipublice necessitate presertim vero pro salario stipendiario stipendia
viginti duo millia trecentos florenos hungaricales monete tunc et nri
polonicales per medium singulos in quolibet florenum computando in

nuntiu recepimus et in effectu tenaminus de quibus quidem nr̃os
et ndm̃ redd̃e unp̃ris sibi septuaginta octo marcas pecuniarũ nouãe
et nr̃m commune in regno nr̃o currens quadraginta octo grossos nr̃os am
qualibet computando de censu nr̃o nobis annuatim et quas marcallis
laniariũ alb̃ Cracouiend Crac̃ promendi pro predicta stella quadraginta Duos et medium florenos
florenorũ ~~cum~~ suma in cum recemptione alb̃ Nadwidzkoff
nr̃orũ dunq̃ et nr̃orum presentibus consensu confirmauimus: Radomiensi
nr̃orũ in proximo preteruto commissione ad hoc speciali ameduto
decernẽs per ipm Joannem Kijezlynik et suos legittimos procuratores
censum predictum septuaginta marcarum de censibus nr̃is predictis et quas
cellis proximis renendum habendũ et annuatim percipiendũ pa
cifice et absq̃ minimis contradictione tandem quousq̃ predicta stella Duos et medium florenos
quadraginta florenorũ suma sibi et suis successoribus per nos
vel nr̃os successores integre soluetur Quo facto possessio census
septuaginta marcarum ad nos et successores nr̃os redibit et tenebit:
totus integre Harum quibus sigillum nr̃e dd̃e Cracouiensis suma sedis
presentibus est appensum Datum Cracouie anno dñi 1 4 0 4
proxima post festum Sancti Michaelis

Capitaneatus Chelmensis

Alexander &c Significamus &c Quia vacante capitaneatu Chelmen
per mortem et obitum Generosi olim Pauli Castrensis nos prouidere
impendet ut eorum que officio capitanei illius minabant et cernit
nullo negligatur decens et habeatur emis prouisio de ita sciencia nostra
quinquies de consensu et voluntate Reuerendi in xpo patris domini
Johannis Epi Poznaniensis et Venerabilis Johannis de Lasko Castellani Gnezdensis et
Regni Poloniae Cancellarii ad quos de omnibus premissis in bonis
nr̃is regalibus iuste misteque pertinentibus dictus olim Paulus Castrensis habuit
in possessione omnia disposicio vigore testamenti per eundem Paulum
facti petunt / cuiquam capitaneatus Chelmensis Generoso Cristino
Osstrorogski / qui eciam ultimus omnis de centurionibus ultimis voluntatis
huius dicti Pauli existit committendi dignetur et committat pretextus dari:
tus sibi omnibus famulatum et auctoritate omnia premissa de
more seu consuetudine ad eundem pertinet capitaneatus exercendi et
gerendi faciendi disponendi et prouidendi Quocirca vobis et cuilibet vestrum
subditis nr̃is illius terre Chelmensis indigenis Mandamus
Sed volumus Quatenus prefatum Cristinum Osstrorogski pro suo
capitaneo habeatis sibi in his omnibus que officium capitanei
Pleni contingunt obediatis Aliquibus non factis Harum quibus Sigillum
Nr̃e Cur̃ presentibus est appensum Datum Cracouie Sedi Michaelis Anno dñi
Millesimo quingentesimo quinto Regni vero nr̃i anno

Custodia pesaten Cracr

Alexander dei gra rex Sclavorum rex Quia propter grata et fidelia ser
vitia famosorum Preconsulis et Consulum Cracr erga nos Preconsulis
et Consulibus de eadem suorum et prd Regie nre Custodiam pesaten
nre Cracr de Manibus famosi Salomonis Consulis et nostris eorum
preconsulis et Consulum Cracr redimendi admisi et consensi admit
timus per et consentimus Putribus Cracr redimendum eo modo
autoritate premissa uniri in dicta Custodia pesaten nostra
decernentes per nos preconsules et Consules Cracr pro tempore exis
tentes predictam pesaten Custodiam nostra vice tenore et effectum
hujus nostri ordinandi inscribendi per eundem Salomonem desuper
habitorum teneri habendum possidendum et pacifice vendicandi
tamdiu quousque ipsi preconsuli et Consulibus pecuniam suam
in qua pesaten Custodia nostra inscripta per nos et successores nros
nros fuit et quatenus persolvantur Quo facto possessio tandem
predicte Custodie ad nos et successores nros debeatur plenis
jure uniendi nra semper salvis Harum quibus Sigillum nrum
Datum Cracr feria quinta proxima post festum Sancti Michaelis Anno
domini Millesimo quingentesimo

Libertas Pokrzywnycza

Alexander dei gra rex Sclavorum
Anno quo supra Sandomirie Sabbato ante festum Sancte Hedwigis Pro
rogata libertas Dnicalis in Pokrzywnycza ab expirando
priori libertate usque ad quindenam ante quam libertate durature
incepta tenorem habuit priori libertate

Vpreg.

Jaroslaus sup Kandzyn

Alexander dei gra rex Sclavorum rex Quia attenta fidelibus ser
vitiis et meritis quibus Magnificus nob Generosus N et strenuus Stanislaus
Jaroszki Cracr nob Marschalcus Regni dilectus et Chazimirus Capitaneus
fidelis dilectus commendatus existit Horum intuitu Volentes eid reddere
gratum et ad futura fidelia nra ardentius promptum sibi bona
nra regalia videlicet Castrum et Opidum Kadzyn in terra Cracr consistens
de Manibus Generosorum petri Castellani Vratislaviensis et Capitanei Ka
liscensis ac Stri Cracr nob Simonis Szamotulscy et Capitanei Novicastrensis
Gorzycensis de pyskowarskich germanorum Schaffzamborio qui supp ipsis

bonis originales has inspexerunt Ac de Mambin Nobis Benedicti
pogorski qui eadem bona ab eisdem Petro et Sto Schaffranneck obligata
habebat in summis pecuniarum iuste et legittime in eisdem bonis insolute red
dicione admissimus et ostensima admittimus et consentimus tenor primo nostre
Veniencia cum pleno consensu nri consulerunt prefati Petrus et Stanislaus
Schaffranieck, ac Benedictus Pogorski personaliter ad nobis constituti
fronte libere et recognouerunt quia a prefato Sto Marsallo Satisfactionem
integram et totalem pro summis eorundem nr prefatis bonis Kaudzien ipsis
insolute persolverunt, ipsum et de eisdem quittauerunt penitus et quittat in
perpetuum Sto bona prefata Castrum ad opidum Kaudzien decernimus per ipsum
Stanislaum Marsalcum ac ipsius successores, cum villis Szukowo et nostre
Czechkowiczke ad ea spectantibus theloneo et censibus reddibus et obuen:
cionibus Vniuersis piscinis piscaturis et denariorum earum lambus molen:
dinis et obuencionibus Vniuersis quocunque nomine vocatis ac ingrossatum tenor
et ordinem dicti litterarum originalium desuper dudum datarum predictarum quas
redemit et pro summis in eis contentis satisfecit tenemur habere defendere
pariter et quiete bona ad Ecclesiam parochialem in Kaudzien
prefatam cum curia bellino et stationibus nris que ibidem habentur Quod Ecclesia
tus ac curia bellino ad stationibus eidem Stanislao suis et successo
ribus et speciales gratie nre fauore pretextibus donamus hinc tamen quousque
sibi aut suis successoribus summe pecuniarum in eisdem bonis iuste et legit:
time insolute per nos aut nros successores plene persolventur Quo facto tali
possessor eorundem bonorum ad nos seu successores nros redibit pleno iure
Iuribus nris Salvis remanentibus Harum quibus sigillum nrum duximus
presentibus Datum Anno dni 1507

Jaroslky sup Jumuladystama

inscriptio

Alexander dei gra Significamus quod in superiori tempore nra et reipublice
necessitate imminente apud Generosum et Strenuum Stanislaum Jarosky
modernum curie nre Marsalcum et Capitaneum Chanzinensem fidelem nobis dilectum
dnum Melkia florenorum Vngaricalium per medium fregenda computatorum in nro:
tum recepit sibi illa summam nr et super censu seu prouentibus annuis
nob de Judeis Poznanien obuencionis inscripsissemus ac demonstrauissemus
Jupplicauit tunc quonam illo contento censu illis et prouentibus pro tot
modo reipublice degni nra ne necessitatem sue eupsum censu
Judeorum urorum poznanensium elabentes prefatam summam dnorum Melkii
florenorum in et ad census theloneum villas, prouentus et redditus bonorum
urorum regalium Ciuitatis et Castri Lenchicensis eid villarum et ad ea spectantium
sibi alias Literas nras in alias summas pecuniarum susceptorum tenore sue de:
cimus tussionem et tussicendum, Illa et sibi eisdem dnis Melkio florenorum
Vngaricalium usibus et demonstrandum decernimus, tussionem et tussicendum mand
bimus et demonstramus tenore presentium per ipsum Stanislaum Marsalcum
suos successores dictos prouentus Villas census, theloneum et reddit
bonorum predictorum Ciuitatis et Castri Lenchicensis eid et villarum ad ea spectan
tium vigore Literarum nrarum originalium sue ipsa bona eorundem et census thelo
nei villas et prouentus super legittime datis tenere habendum

Jarosky Jaroslaw

Alexander dei gra etc. Significamus etc. Quod ad nr̃am pr̃sencia ac fidelium nr̃orum et capitaneatus nr̃i Lanczkoradensis ad nos per mortem karissime olim dñe Elyzabeth Regine Polonie etc. Comitatus huc devoluta esset, licet Jmmam quatuor Villas Florencod Vngaricalia Generoso ac strenuo Staro Jarosky moderno suo ad Marsalko in et sup quartione dworu grossoud terre Siradien infrilij Coronarien nia nscptam de villa quartione dworu grossoud terre Siradien sup census theloneo et prouentibus pdictorum Capitaneatus Comitatus Lanczkoradensium et villarum ad eam pertinentibus distulerimus et nscpserit prout etiam in aliis contingit Ire nras quia obstante statuto Capte illum sibi nr̃o nscpserit Jdeo ne Capta incatus Castri et Comitatus pdcor̃ absq; admiscuerint essent varia rent pr̃ nr̃o detrimento publico dimus et tenore nrarum omnes nr̃os subditos fideles Capitaneatus ministrande differatim prefato Staro Jarosky Centu nr̃o Marsalko qui de bonis et republica benemerito nobis quoq; de fide in agendis solerti fructuositate comendatus existit Capitaneatum Lanczkoradensium prefatum ac Castro et Comitatu dicta clausa et omnia comitatum illorum pr̃ ad eius Capitaneatus nr̃i utilitatem pr̃sentibus pr̃ ac illorum et Comitatus Lanczkoradensium Regimen et gubernacionem sibi committi per pr̃sentes Considerantes eid Stanislao plenam fidem tatem nr̃i subditos illorum Capitaneatus ministrare Status et condicionis existentibus inquisitionem omnia famenda et presertim instrui mytis commodum nr̃i ordinem ac observandum regod officium Capitaneatus fideli ministrandi et recipiendi Aliasq; omnia que alii Capitanei Regi alio ad honorem nr̃orum Regem pr̃ nr̃i debitum fecerunt et fecerunt conservacionem et tuicionem Quia Stanislaum Jaroszki et successores suos spondemus de dicto Capitaneatu ad annum nec amoueri faciemus tandem quidem tenuta habebit possidebit pr̃ census prouentus bonorum et vel lazum eius ad Capitaneatum eius pertinentibus harum quibus sigillum nr̃um presentibus est appensum Dat Cracouie feria quinta post festum Natiuitatis gloriosissime Marie Virginis Anno dom̃i Millesimo quingentesimo quinto

Nota.

Regni

Alexander dei gra &c Significm̃ &c quod nos pl̃ium fidelium nr̃orum
memoriam ac reipublice nr̃e regni nr̃i necessitate apud Cracoviam
et Stremm Stanislaum Jazolski nr̃i decretum Marsalcum (cui nr̃e fidelitatis
nobis delectum) quatuor Millia florenorum hungaricalium in moneta communi
pro media sexagenaria grossorum computando in numero recepimus ipsos
summam in et super exactione nr̃i regalis duorum grossorum ab quolibet
in terra Siradiensi proveniente eidem mansionario nr̃o tenendi intel
ligentes proventum illum pecuniarum exactionis predicte duorum grossorum
nobis propter communionis pistorienses prerogativam decretum exactionis
ipsam liberandam / sue quoque prefatam summam quatuor Millium floreno-
rum de ipsa exactione tunc Siradiensi in et ad census thelonei pronti-
tus et redditus bonorum nr̃orum Civitatis et Castri Vendroladislaviensis
lazum et adcensandi nominatim Arbore Thuczno Lagisze anszer
wiszr Klaganczino ayauthrej Bromedwo Sambaze Jazrewo Rambino
Bauthkaro thrzanu vocatorum nr̃orum in possessione nr̃a consistendi ac
exigendi et stationes villarum nr̃arum obligatarum, ut tenuta aliorum consisten
cium sed ad stationes solvendas nobis obligatorum vsque ansczino Nowaroviczh
Vigelawoszh Chrzanstharwa Buczkowo et Nemorydwo dictarum duxi-
mus exponendum et disponendum, illis pro nr̃o beneplacito tenendum et
et disponimus eisdem quoque in eisdem mansionibus thelonei prouentibus redditibus
et exactionibus venisse Civitatis et villarum predictarum ac in stationibus sup-
scriptis Nr̃is in villis ipsis ad Castrum et Capitaneatum Vendroladislaviense
pertinentibus predictam summam distributam quatuor Millium florenorum hungaricalium
montis et nr̃i predictorum cum Stanislao Jazolski et suis successoribus nr̃is debitum
et demonstrantes per ipsum Stanislaum Marsalcum et suos successores de
las census thelonei prouentus et redditus Civitatis et Castri Vendroladislaviensis
villarum pro suscriptarum ad ea spectantium ad quas domibus predictis segetibus
frumentis agris pratis censibus piscinis piscaturis demissionibus canum fluvialis flu
minibus lacubus molendinis aquaticis venationibus et exercitibus ac eorum
emolimentis salinis thalis nemoribus et minutionibus manutionibus pro eorum
thelonei stationibus et nr̃is reddibus et obuencionibus ad predicta bona
lora cautiones spectantibus nr̃i recipiendo ad nr̃i iuris dominii et proprie
tatis ac ad iurispatronatus beneficiorum ecclesiasticorum nr̃arum animarum ha
bendi et ad habendum in Civitate Vendroladislaviensi et eius nr̃orum successi Civitate
existentium prout olim predecessores nr̃i ac serenissimi olim Reges Hungarie
nr̃a eisdem bona pacifice tenuerunt et habuerunt tenendi habendum vtifruendi
pacifice et quiete possidendum, tenore quorum presentium predicta summa quatuor
Millium florenorum predicto Stanislao suis et posteris fuerit plene per nos aut nr̃os
successores soluta / Nos pro nobis tamen et successoribus nr̃is dictorum census thelonei prouen-
tuum et reddituum ac villarum predictarum redibit ad nos seu nr̃os successores pleno iure
iuribus nr̃is solitis remanentibus Presentes litteras nr̃as exinde fieri et sigillo nr̃o
pendenti communiri fecimus Datum Cracovie in domibus nr̃is Anno domini
Millesimo quadringentesimo nonagesimo quinto Sabbato proximo ante festum
Sancti Stanislai Episcopi et martiris Regnorum nr̃orum anno Hungarie
decimo octavo Polonie vero primo

Per dominum Regem
Johannes Dambrowka

quibus omnibus et aliis exceptionibus iuris et defensionibus quibus
vestri predicti statum et successores suos pro nobis et nomine ipsius sacre
regie venerande vtilitatis possemus aut valeremus successores et nos vti valeret
aut posset nos et successores nostros quomodolibet nomine et presse derogando
et renunciamus expresse per presentes Harum quibus sigillum nostre
quia post festum sancti Egidii Anno domini M° CCC° LXX° VII°

Alexander dei gra rex Significamus vobis Quia de certa sciencia et bo
luntate regijs nos Benczo[ne] domaraticz Castellano Camenecten
fideli dilecto Castellaniam predictam Camenecten cuius possessor existit
Benczone Nicolao Gerborticz de felsztyn eiusdem fidei et benemeritorum
de nobis et republica probitatisq; haud ignaris summis desiderantes
consensimus consentimusq; pariter quandiu resignationem coram
Magnifico paulo Cola palatino podolie de dalehouo palatino podolie
nobis sincere dilecto fieri volumus decernimus per vtrum Nicolaum Ger:
borticz Castellaniam predictam cum resignationis contextu tenendam
habendam et possidendam vsq; ad superioris dignitatis collationem Qua:
propter tibi prefato Magnifico paulo palatino podolie mandamus quatinus
habitam resignationem Castellanie predicte ab eodem domaraticz vero
nomine

Prs. 9° Castell. Camenecen.

Alexander dei gra rex Significamus vobis Quia de certa sciencia
et voluntate regijs nos Benczone domaraticz de Dalya:
rawska Castellano Camenecen fideli dilecto Castellaniam predictam
Camenecen cuius modernus possessor existit Benczone Nicolao
Gerborticz de felsztyn cuius fidei et benemeritorum de nob et Repu:
blica probitatisq; haud ignaris summis resignandi consensum
Consentimusq; putabur Quandiu resignacionis coram Magnifico
paulo Cola de dalehouo palatino podolie Nicolao stanislao de Chodecz
Castellano et Capitaneo Leopolien et Camenecen Regijq; nri Mar:
schalko Nobis sincere dilecti fieri volumus decernimus et vtrum Nico:
lau Gerborticz Castellania predicta cuius resignacionis contextu
tenendam gabendi et possidendam vsq; ad superiorem dignitatis
assecucionem Quapropter vos magnificus prefatus paulo palatino

Et Stanislao Castellano et Capitaneo et Marschalko Nandum qtum
gauisum resignacionem Castellanie predicte ab eodem domicello tuo
nomine suscepisse eumque possessionem predicto Nicolao Gerbertg omnibus
Censibus pertinen et fructibus ad eam pleniter assignasse In
cuius Rei Testimoniu dat Zandomirie feria Tercia die festum Sancte
Gedrudis proxima Anno dom [illegible]

Collen Ottbanow Schirwalde notarie

Datum et consensum nobilis Herrnsth hunczko de Herrnstreff comendatoris
ecclesie Lubliniensis Vigt Collen ottando Schyndalde et nogedec in dict
tractu Galindie consistentes de Manibus famosi Leonhardi Bogk Cimis
Galindie Sandomirie feria tercia proxima ante festum Sancti Hedwigis
Anno dom M.CCCCmo quinto

Debet

Alexander et Sigismundus Dei gracia Quod nos imminente nra et Reipublice
urgua necessitate apud spectabiles et famosos Preconsules et Consules Cim
tatis nre Cracouie fre Mathia florenorum Lugaricalium per nichad fre
gnad computatorem nr matrem recepisse ipos summam Trium:
nosch polnedl assumentes pro pignore subscripta ipsis vasa argentea
quedam de minuta predicta vero nra octingentas octuaginta octo marcas argenti
in se continentia ni preteritis Cracouie manibus ipsorum et ipsis Consulibus
sine mora pro dicta Festo sancti Johannis Baptiste nre mense Ianuarii se
quentes summam solutum Quod si nos Regia Exter ipsi mutuantes habebunt
plenam facultatem predictum pignus argenti Vendendi Consumendi ad de:
facendum sibi debitum recipiendi Si vero quod ultra illud summam me
cuiuscumque superexcreverit nobis integre restituet teneb[illegible]ur Datum quibus
Sigismundus Dei Cracouie feria tercia proxima post Michaelis Anno dom
Millesimo quingentesimo quinto

Manumissio Sclauicalis

In nomine Domini Amen Ad perpetuam rei memoriam Regia et nimirum
pruncipes dignum in rebus sub tempore ocum gestis ad autoritatem sibi ven
dicat necessario ut quicquid per eos vnus decernitur vel pro rebus et
pro dubiis rebus augmento tribuatur ne memoria labatur posterorum
deuenerit pariter Cracouie aduenimus vbicum Pronuncios Nos Alo:
xander dei gra Rex polonie Sigismundus eiusdem gracie Regis

Kazimierz Stradomye

vrio alys opule tuentes Castro Ciuitati ꝙ Cr̃ pẽmisu ꝓmineret ꝙuenies
potenia Gostud meder̃t ꝙnqm̃ nec vrg nidenty ille ꝓcert et nrm̃ki
er minsliber impedimenty ad defendend Castro et Ciuitati Cr̃ oronj de-
mostrar̃ videatur in futrum nec opidu Kazimierz tot nicolas mhabita
tores ꝙ haberet quot hoi opidi ꝙ illmꝰ vasta vasta ꝙ exist ampli
tudo/ ex quibus dfficeremꝰ dud propoſiones et responsa vtrimꝙ audi
remꝰ videremus ꝙ primlegia tum Ciuitati Cr̃ ꝙ opido et vrio ꝓ
dicte sub tempor data tam ꝙ nicole ponte et vio illmꝰ ad nr̃j pmi-
am ad instantia Preconsulis et Consulu Cracouien̄ ciuitati sud tuta
rentur voluntate primlegiorum vigor et tam ad arbitria exercenda qud
ad ecclesias Braxandas et propinandas liberi essent et qm̃ cõstabat
primlegia Cr̃ et opidi Kazimierz primꝰ esse data ꝫ prerogatiuis
ꝓmꝰ libertatis nicolarum vio illmꝰ et mlebat Romd in tono milazio
nem kazimiriud et in medio Milazi ext muros Cr̃ et nulla fieret ⁊ et Krzyżano
ercmsrazu propniario tollentibus prohibentibus ꝙ Cumꝙ primlegia
et opidi et vio cõmꝰ prohiberent vnd Ciuitat rond ꝙ congregarent
et Comitatu Ciuiu in Kazimierz et Stradomir esse vos ad conseruaçõ
nr̃e desuetudinum et deliberationu Ciuiu Cr̃ attendend Reipublice prosu-
turas et nõ minus respectum hutus ad incrementum potenie paganoꝝ
qui ad partes Regnoꝝ xp̃ianoꝝ per fluuios danubij et Boristenis suos
dilatant nicolaum ꝓnudentes pars tempor ut loca regni ad defensum
diligenti munirentur Quadruoꝝ Ciuitas apd Cr̃ Maudante Serenissimo
olim Joanne albercto Rege versus sctm Florianu arenis vallebus ꝙ no-
bis arcu munita existit sic nos de hac parte versus Kazimiriud prosu
pnudentes nec ad condend omn̄ locorum suspectorum statu et cõdicõ
nem melioren faciendam inclinato consultu vt ad opidu Kazimierz
nichil nõ habente ꝙ Ciuitas et arx nra Cr̃ tempor necessitatis dimi
sus nõ impetrarent ad defensionem difficultatibus nicolaꝰ nõ habentes fa-
cilius Ciuitas et arx nra illud defensabiliꝰ essent ꝙ distracte
ciuibus fieri nõ possit ext̃ pr̃missu quolibet et vnq̃ ꝓpe ꝙ se mu-
ri ad muriendu sine ad conseruandu hostiu erasio cõmoditas ꝙ parabit
sima ꝙ foret ꝫ nicolas vij illmꝰ tota ꝙ ad platea opidi Kazi
miriud in ponte regio ꝙ Stradomir murparet seruos muros opidi Ka
zimierz sctd expedire vnq̃ ꝙ una Ciuitas nd opido Kazimiriud et
conuenia ipsud prohibent primlegia /esset/ et vtra natiuu voraginis
Ciuium Ciuitate Ciuiu nd haberent nos tam Kazimiriud ꝙ Strado-
miud nicolai ac comes ad vnd redactui Ciuitate Cracou ꝓx partibꝰ
emby ad nr̃i et Consiliatoꝝ morum priuem decernꝰ platea ipam
Stradomir nd nicolis emꝰ ac nr̃i vtrum primlegiꝰ et libertatibus
nutra muros opidi Kazimierz infrez/ nicolaud ꝙ et nihabeta cõmd
vij illmꝰ prohibe volue et abolo prout infrimꝰ tollimꝰ prohi-
bemus et abolemus Quod pñtiu mediante in perpetuu deuenit ad Ciuiu platea ꝙ
bentes ꝙ Q Cmes ad dudu annoꝝ decursu Lamñsi vij cuius platei ꝙ
Kazimiriud in ponte regio nicole domos nicolaus ꝙ suos ad loca et
areas opidi Kazimierz infrez transferre debeant Quoꝝ nihilo per Ce
rtos Joannem Lozdan de Zaklyczin Supp Castellanu Cracou
Zupparu ꝙ et prouisatoꝝ Cr̃ quatenꝰ loca et areas liberas in Ka
zimierz dan designari ꝙ Mandami Quibus ꝙ mandauimꝰ et vt de-
inde hiis nr̃ pte plenius ꝙ et nicolaus vdros suos facere
valeant fundos vmbri et fundi esset Stadomiud nicolis aut
tempor fuo essent quibus domos et edificia sua ergi edificare ꝙ

in Kazimierz minamizet libertate damus ab omnibus solucionibus exactionibus insolitis et insolucionibus ac a censibus contribucionibus usque ad decursum annorum decem a festo Pasche aut ad annos octo tam de stradomiech et artificia et ceteris Bracyanorum propinquorum qui duxerint ad festum sancti Michaelis proxime venturum excesserint tuscionis aut ad ac libere in Stradomie residere valeant ad habitum qui residencia et molatus in Stradomie demoras per nos successores nros nullatenus admittit qui eius annullari debeat iure pleni decreti nri qui decernimus esse perpetuum in cuius rei testimonium sigillum nrum duximus Datum Cracovie feria tercia in crastino sancti Michaelis Anno domini Millesimo trigesimo quinto Presentibus testibus ut supra

Alexander dei gra rex polonie etc Significat etc Quia licet contencionis aut processus ioannem et Iacobum de Sienno subditos Generosi Henrici Henczlini de Bissenpicz exdna et Magnifici Nicolaum de Curozwaki palatinum Lublinen et capitaneum Cracovien pretextu ab altera ornatorum bonorum pro parte dicti ioannis et Iacobi per ipsum palatinum receptorum vertentis Renovandi in ipso patrie dmi Andreas Archiepus Gneznen et primas regni commissionis nre in Cracovie (sicut proxime preteritis vna ad alias consuetudines nre diffinirent sic quia ut palatinus bonis ipsis ioannis et Iacobi tunc captivis ptusitis thorunen in capitaneatu Cracovien recepit restituit pro vna ad minus et expensis tm quia dictus palatinus decreto prefati Archiepi minime parent Exinde pro parte ioannis et Iacobus prodicto originali decreto predicti dmi archiepi petierunt illud in presencia dicti Nicolai palatini per nos executionem demandari Nos vero dicti dmi archiepi decreto de consilio consiliariorum nostrorum ad executionem illud pro dicti decreti executionem pro parte demandando Mandamus et decernimus ut ipse Nicolaus predictos aut pro eis bona predicta restituatur erit aut pro illis rerum valore solui debeat Nec Senator pro tempore existens Simonis et Iude Apostolorum proxime venturos pro quibus dies et loco decreto eiusdem dmi Archiepi in hoc satisfiat aut satisfactum erit hoc patet exemplum nostri decreti mediante hanc quibus Sigillum nostrum Datum Cracovie feria tercia in crastino sancti Michaelis Anno dom 1507

Thesaurorum regni Regardi pars

In nomine domini Amen Ad perpetuam rei memoriam Debitum Maiestatis
olim regie Ethnicis extollentibus excellentiores fortunas tribuit abditos pene mise:
rabilium terre scrutatibus thesauros opum potentia ad humanos ethnicos
profectus excitasse publice promulge augmentum ac felicitatibus et aduc nudi:
state ac felicitate sue testimonia tribuisse perpetuo conservent sua fuisse
ad perpetua remedia monimenta pronum Nos Albertus dei gracia polonie re
Significamus tenore presencium tam presentibus regni nri poloniae quam futuris
augmento thesaurorum fuisse nichilo tamen minus in nuperitatibus nre maiestatis
auri argenti et omnis alterius metalli ac nre ac antecessorum nrorum tempore frustra nitat
hactenus perscrutari prout nos et fatemur nuperime ad nichil in hac
inquisitione expandisse tum ex nostre omissa diligencia adhibita fuisse Nos
vero alias reipublice negocijs occupati debeamus Ideo pronum imperium qua
lis nulla mentis defectu aut negligencia ad excellentissimos Metallorum the:
saurus qui felicitate nra de intimis terre ventribus ad humanos pro:
mant utilitatis infantie terre superficialia primum deferebant postea vero copio
sior in aperienda soli atque sagaci inventis ad gratiam reipublice felicitate
dum postponatur de industria et diligencia et impensis nostris dilectos Ge
rosorum et famosorum Joannis Jordan de Zakliczin Cami Cracouien Sup
pani et et prouti gratis Stanislai Sga Schaffrancz de Breske
Voiskala Sandomiriensis Cracouien nec et Capitanei Nouesolensis Cracouien Seuerino
Rothman Pauli Coffman Consulum et Ciuium Specki Swantipolci Vehelg
de Cracouien Ciuium Cracouien nostrorum dilectorum ex speciali et gratioso nostre
rorum beneplacito et ex certa nostra scientia deputauimus et ordinauimus
mus per presentes Homines et antecessores nostros regios Barones et ministros Sta
tus hominum nostrorum et fautas minerarum auri argenti impressi Stan
nique plumbi salibis et minerum metallorum ac montorum et
montanorum ad inquirendum in propinquo vel in remoto et presertim hos montes quos pro
nobis per fautores nostros elaborari in fluuio Czarnidunayecz et Bialydu
nayecz decreta fremia et deliberacionem nre dandum et donandi dignemur da
mus et donamus tenore presencium mediante in perpetuum per ipos Montanistas
videlicet Joannem Stanislaum Erasmum paulum et Szwantipolcum rorum et suc:
cessores cum omnibus et singulis huius gratis nostrorum Structura edificia
num facta et in futurum fiendis nostrorum Siluis aquis fluuijs et ca:
cuminibus denariis arcis prati campis Siluis Bozeg / Conseruandi Inorum et
Miliarium indaginibus quam cum omnibus et omnimodis attinentijs pertinentijs
et que ad ipos montes erigendos et laborandos nunc et in posterum diuersi
et per humanam industriam aliquid inde erui possent nec non proprietatis et
dominij in eisdem pro nobis et successoribus nre reseruando ad plenum et
facultate quaerendi demum inquirendi fodendi vbique sue ut ipsis et rorum suc:
cessoribus melius et vtilius videbitur expedire ita tum ut vite et femine
eram alicuius theutonicorum solummodo ad hos montes prout necessitas exigit
et exposcit per dominia nra libere frustrentur ceteroquin vbique do
mus libertatem Lignum seu roboris et subtus minuendi genere arborum
excidendi nullis exceptis sine arresto prohibitione et nra ad et offensa rorum
quorumcumque et absque impetitione pulsam aut clandestina fraenda cum pari
ibidem laborantium et nos ad eosdem montes quouis se hac pretendentium
habendi possidendi vtifruendi in toto vel in parte vendendi commutandi alie
nandi ac [illegible] fratres fratrum et successorum suplantes [illegible]
nandum ac nostros suos fratrum et successorum suplantes commutandum

absolutos et
liberos omnes et
singulos

Alexander dei gra &c Significamus tenor &c Quia attentis fidelibus seruiciis
Generosi et strenui Cristophori de Sedlnowycz Magistri curie Illustrissimi pn̄:
cipis domi Sigismundi dei grā Ducis &c germani nri Charissimi per emul no:
bis ac spd germanum nrm exhibita volend eum propterea specier ꝯsolatu
sibi bona nra regalia villas dcti krzeczkow &c de manibus hostiū
Joannis et petri Gniewczy germanorum redimi ꝯsensit et ꝯsentit pmitq
era ipd augmentum summarum in eisdem bonis spē petro et Joanni ac rō:
rum predecessoribus nrīs nrisplacid deceruend ea spd bona per emul Cri
stophorum eius ꝙ successores legittimos teneri habendum et possidendum
nyta dim formam et tenorē lr̄arum originalium sup eadem bona
spēs germanis aut eorū predecessoribus nrīs datarum nras ad exemptionem
earumd bonorum per nos aut successores nros fiendā quo facto tandem
possessio eorund bonorum ad nos redibit et reuertetur pleno iure mediā
nre salutis remanendo Dat Sandomirie feria sexta ante festum Sancti
Hedwigis Anno dom 1507 Regni vero &c

305

Alexander dei gra Reg Polonie Significamus tenor &c Quia nrīs intuitu
nobis nobilis Hedwigis relicte olim nobilis thome Olszyczkowski aduocati
in villa Grodzysko palam recognouit quia tempestiue prouidendo ut
nobilis Katherina Dorothea et Barbara eius filie habeant vnde aliquid do
tarum vite quoq ꝙ promissum principi spd Hedwigis morti obuiret ꝑdicte
filiabus suis virginibus centum et quinquaginta marcas pecuniarum no:
stre et ꝑdicte polonical in regno nro numerate quadraginta octo gros
sos marcas in quitclet computando ni et sup mediocritate aduocatie ni
Grodzysko in vnea przemisliensi site in qua aduocatie medietate ipsa Hedwigis
habet per olim audzeum Scolowski priorē suum maritum dotē sibi reformatā
sic ergo de earund dote ꝑdicta centum quinquaginta marcarum summa ipse fili
abus suis dictū donauit mesplit et resignauit dat ꝙ eis donat mesplit
et resignat sic tn ꝙ ꝑdicte tres sorores ipsam pactā summ ꝑdicte Nobi
libus Anne et Hedwigi orphanis filiabus olim Margarethe premortue
uxoris Hedwigis donatrīcis filie si spd orphane Anna et Hedwigis perue
nerint et ad annos discretionis peruenerint dand erunt cum pte do
narionis mesplis ꝙ vigor predicte virginis Katherina Dorothea et
Barbara earumq sorores ꝑdictas medietatē quinquaginta marcarum in
aduocatie ꝑdicte cui donatrīci reformant habebunt percipiēd
et ad suum vsū perpetuo conuertent ac ipam medietatē aduocatie possi:
debunt cum vsufructu vigor summe ac reformationis dicte eisd gemitus
et ea obtinendum vsq vsq quo dabuntur eis dicte centum quinquaginta

permniazd per dictu carid gentrid fr eis mscpte qd donagond de
consilio consliazionz mozem admisq et decmā esse firmā tenor
pmd mdiante hard gnbus sigd rd dat Sandomirie feria
qrta in die Sct Hedwigis Anno domini Millmogmigen qmto

In lublyn

Georgio Crupsk data facultas designan
loca Ndbleby in Casko Belzen

Alexander re Qua attenden dmpletudine fidei in Casko Belzen coram
p tegenarum nrorum gen. qui tpe mutuus hostm. se ad Castr illud cu vxoribz
liberis et bonis eor inferre fraudulenq causa cosumeret vt in ro casu ep terri
gene se se Casko inferen comodior qrant competentem dedmq dag de predict
facultate ammoda Chenezoso Georgio Crupsk moderne loca dicti Capitl loca
et Arcas p dominicalib et receptacls fructuu reddituu in Casko apo
tolicis duch et designand sup nris hac eorden duas p nos ad hoc
memorid sempiternam roborari Gare quby dgnm rd Dat in Lublyn
feria qrta an festm s smuel et Jude applor Anno dni 1505

ducati florem margarethe vxori Cola
ascribuntur supez thelonium Opidi Dumacz
zacione debiti pro Jacobo Wrona apud
eam intercedentis

Alexander dei gra ac polonie rex Significam tenor pntium nr Quia hodie
in prospectu fermina que Nobilis Jacobus Wrona de Klusthrzbug Cracouien
noster dna nr Nobl Nicolao Bydlowski suo Socero nepote nobis et dilectu
bo in xpo nostr podolie seremeus Chebnik et polska se offert Chebnik
zum horum intuitu pro ipo Jacobo Wrona debitum ducatorum florenor
num hungaricalium pd apud Cracoz ad Margaritam filiam Cracozi lo
annis Bydlowski vxorem halmicd comgem dicto Jacobo Cracozi

Joānis Cola capriden thesaurar apud eccl'm Cracou. medietat' eccl'ie medietat' ntrarum dnor' nr'or' p'tibus de quibus quidē duocent florenis tales per nos pro corpe Jacobo nuncupat' Volcud apud Margaretam nūcupat' viduam p' suos eosdem quos in ct sup thelonio nro oppidi n'ri thomacz in terra nra halicien' consistent' emit Margaretha tenute ut'q' dnor' n'rorum p' per p'tes dec'. nra per apud Margaretam eius p' successores legittimos theloneu predict' n' ccll' ducentis florenis hungaricalibus et n' alijs suis sibi p'nis uste n'ris et legittimis n' eod' thelonio habeat' possideat' et perp'uo p'fatis nris ad ducentor' florenor' p'dictor' per nos ut dict'or' tal' arum soluendor' p'nis uste in eodem thelonio n'ro p'tazat' sibi vel suc: ut'q'ibus suis solucend' pariter/ qua facta possessio eiusd' thelonij ad nos et successores nros redibit pleno Jure/ Jnhibem' n'ro p' salnis firmanētibus hanc quibus cautū ut dat' in Lublin feria quinta proxima ante festū sanctor' simonis et Jude ap'lor' Anno dn'i M C C C o 7

Innovacio Cartarum Anne et Joannis Richczky super villam Czarnochonycze

Nouerint vniu'si et singuli quod nos Sigismundus dei gra' Rex Polonie Magnificus ac Sigismundus eadem gra' Rex Hungarie Nobilis Joannes Melandrinski pincerna Leopoliens' et Cracouien' nec Nobilis Anne Comitissa eius et Joannes Richczyczki germani fidi tenutarios nros bonorum Czarnochonycze nominibus / Jure hereditario nos contingentium / coram nobis personaliter constitutis Volentes premissor' bone memorie Domini Kazimiri regis genitoris et predecessorum nros suis eisdem bona nra Czarnochonycze ut et eorum predecessoribus datis patentibus eius patentibus Sigillis roborand' confirmand' et ratificand' / Quarum quidem tenor Kazimiri dei gra' Regis Polonie etc Sigismundi eadem gra' Regis Hungarie etc Quibus attentis grata fidelitatis obsequia alia p' laudabilia probitatis et virtutis merita Generosi Sigismundi Kmeczky de Osimino Cracouien' nec fidelis dilecti quibus nobis tam Cracouien' quam eiusdem et ob quamplura sumptuosa p' et attenta seruicula plurimum deplacent hactenus et adhuc plurimorum / volentes ipm' gratiosum nrum profectum fauoribus ad premia p' nra ad alium et eadem promptiores sibi et suis successoribus ni et sup villa nra Czarnochonycze in terra Podoliē et districtu Skalen' iacen' Cracou' nrarum consimilium premiorum idoneis Polonicalib' conferri mensuris p' quib' nos dicti Joannes confecti et largim' p' ipm' Sigismundum Kmeczky et suos successores legittimos in omnibus eisdem bonis reuersibus reddibus prouentibus agris prat' campis siluis Bosc' uemoribus virgultis sagetis paludibus stagnis piscinis piscaturis aquis fluuiis fluuiibus riuulis lacubus molendinis et eor' emolumentis Cleretis obuencionibus quibuscumq' nominib' ad quas villa quelibet spectare nullis retroactis temporib' habendi regend' gubernandi vtifrend' possidend' pacifice et quiete possidend' pront sibi et suis successoribus melius et plenius ualuerint et quiete possidend' dicte nostre Maiestat' sibi et suis

Consensus petri schakamiecz Capinoss exmendi

Anno dñi 1400 quibus supra Datus et confirmatus Magnifica p̄zandote de tzazyna pallatino Rawicz et p̄mendi bon Capmosk de Ostrorog olim Generosi Pauli Lassyenski de Mankowo nuper supradicti defuncti et legitimorum eiusdem olim Pauli Lassyenski simplr in forma Camere cōsueta

Lre Nicolai Czyzela Tubicinis super cessu tubicinali thelonei Cracovien.

Anno dñi 1
Alexandri dei gra rr Sigismundi rr Rne propter fidelia servitia pronob
Nicolai Czyzela de Czyzowiany tubicinis nrd qui nobis et olim Joanni albo
genitori et p̄decessori nro non minus diligenti et obsequiose qz fidelit exhi:
buit vsq; in p̄sentem emm consolatu reddit et ad nrd futura servitia expedi:
tum reddit sibi nouū et p̄moturū tubicinalē in et sup thelonio nro Cra:
cou per p̄decessores nros tubicinibus deputatū/ post mortem olim pronob
Nicolai Stazi olim dicti genitoris/ nrd tubicinis dandū largiend et donand
duq; damus qz largim. et donamus p̄fatis Nicolao Czyzela p̄dictum annuū
census vsq; pro quolibet quartali anni quinq; mar
cas p̄nominandū ac pro festo Pentecostes viginti solidos pagamenti p̄dicto olim
Nicolao et eius tubicinibus dari cōsueti item unū stragenū pro pellicia
pro festo Sancti Michaelis singulis annis et upo thelonio Cracouien p̄:
ceptum leuand et tollendum usq; ad vltima p̄sentis Nicolai vite ipsa
Quocirca tibi Generoso Nicolao Jordan de Zakliczyn moderno et alijs
pro tempore existentibus thelonearibus Cracouien committim Mandantes
quatinus p̄dicto Nicolao Czyzelja tubicini nro de premissa et pagamento
recepto pro tale et temporibus designatis ab cōsule singulis annis respon:
deatis et responderi faciatis Quittancias ab eo post singulas pagas et per:
mansionum expeditiones recipiendi Quas vobis in rationē nobis et suc:
cessoribus nris per vos faciendas nō aliter reputaturi quam si nostro
et successorum nrorum sigillis sigillate forent. Et aliter nō facietis pro gratia
nra hanc quibus sigillum rr Dat Sandomirie feria quinta post
festum Sancti Francisci Anno dñi 1 4 0 4 Regni nri pmo

Successores olim pauli Lassyenski Cas
quascunq; sup villam Stolno habuerint
in Conventione generali futura recipro
ductui sunt

Consensus Andree Radzeowskij Capnoss
Opidu eximedi de manibus Executorū
et Successorū Pauli Lassynskij

de Jaxnemicza capitd Kalzcud cozum bonozd temtazij in fmis pemmazd
mste m essl bonis cul olim pauli et anteressozibz fmis mscptis exmd
dnm cosensa cosentij p pticbz cira tam[illegible] mencted fmiazd mste
m essl bonis mscptazd decmd pz epm Andream (stellanm predi-
cta bona capmos possis ea epemerit mxta [illegible]om et benoz Jazmicz.
gmalmd pz anteressoz nzos fup ea mste datazd tenibz habemda et
possidenda pacifice nsis ad exemplaid pz nos vel nzos fmcssoz fa-
menda qua fcta possessio cozum bonozd nzozd ad nos et fmcssoz no
stros zcdibit plenc mze/mzba pz scmp salmis zmanemdbq/hazd
ptibz sigillm zd Dat m Lublin feria tercia festi sctozd Simonis et
Jude Aplozd anno domi Mcccc[illegible]xxxvto

Consensus Georgij Czupski villa Stol no zedmedi de mamb2 successozu olim pauli Jassinenski

Alexander dei gra rex polonie &c sgnm, tenoz pmiid Quia hmoi zamod
sermozd Generosi Georgij Czupski de Strchodr capid kzid quibz nobis ex-
istit emendatus sibi villam nzam Stolno in terra et distrctu Chelmcnd situd
de mambz honestis et Nobilid Jacobi capellani pauli et Cristine alr bzgon
de Magemszdw germanozd ac Joannis et filioz de Czrzyscewo cad gezma
nozum et Barbare de Jaxnemicz olim Generosi Petri Knyanoski dapifer
Sochaczcwicd relicte fmcssozum olim pauli Jassinenski capid Chelmcnd
et pdicte ville Stolno temtazij zedmd consensij et admissij cosentij p et
admittij presentibz Qui quidem fmcssoz predicti pauli Jassinensk
cozam nobis recognouerunt se pro ombz fmis in dicta villa Stolno
ipe Paulo aut eius anteressoribz pz nos aut anteressoz nzos mste et
legittime mscpte satisfactiond zcepisse de quibz pdictum Georgiid Cup-
sk fmcssoz p suis quitta mzmt et qua ide Georgius Czupski
supliauit nobis ut cassatis pdcis Lris sup villam nzam Stolno et
habite nodas ei dazemus nras Itaq nos volte eius ammcpo ammendo
fmanulo fmias omes in dnis his scptis ipi Georgio Czupski et fmcs
soribz suis in villa mta pdicta Stolno sexagenta sexagenas dgmi
pmias mazcas mone zombz in regno nzo mzcente et nouicz mscpti
vsit in qualibet mazca quadzagenta octo grossos computand inscribend
duxim mscbimus p pticbz decmend eand villam nzam Stolno pz
ipm Georgiid Czupski et suos fmcssoz in ombz et singulis aduocatis
sultetis knechombz tabernatoribz ortulanis Colonis mgnlimis te-
nentibz Catholicis et Ruthenicis piscatoribz tributarijs predijs Lanijs
domibz Edificijs hozreis arcmis arcis agris prat campis ozte adib
usis et multis fruct sembz tubernis ortulanis colonis censibz
reddentibz proventibz seu vtilitatibz solucionibz tribut laboribz
feniscis silvis bosc gnis rubet querct venacionibz mapijs apib
mellificijs et multis spis proventur fluvijs fluminibz torrentibz p aqs
et earum decursibz lacubz stagnis piscinis venarijs piscatur

Census Judeorum Cracovien. Isaac Judeo in triginta florenis obligatus

Alexander dei gra rex Polonie &c. Significam &c. Quod nos devenissemus olim
Germanus Primogenitus dñus Joannes Albertus rex et predecessor noster Censum annuum
regium centum florenorum Hungaricalium per Judeos Crac. solvi solitum pro
nudo olim fredrico de olomuncz Cziczgino fuo suo dederat ad certa vite
tempora pretendendum sub hac condicione, quod post mortem ejus fredrici si
illa Majestas regia defuncta aut successores ejus nos vellemus illum
censum hered vellent aut vellemus extunc trecentos florenos hunga
ricales successoribus dicti fredrici solutoria solutori pro tempore essent
et solvi debemus, cum nos prout accipimus idem olim fredricus de
medio sublatus defecat et nos alias publice emergentibus impediti trecentos
florenos liberando censui illum solvi non curamus, Jdeo ad nostrorum
et ad petita &c mi in Xpo patris dom Andree Archiep Gnesn et Pri:
mat admissi et confessi, admittimus &c et consentimus Judeo Isaac opus
dom archiep fisico censum illum de manibus successorum predicti olim
fredrici liberandum sine solvendo successoribus illis predictos trecentos
florenos, sine cum eis eorumque componendo, postea vero Isaac ipse

liberzam̃zét renfum illm̃ conſeznalicz nos ſucceſſores ꝓ nr̃a Iſaac
predictum in prezprowd renfus predicti nõ exemendo illm̃ nr̃s ad
cuncudum cripiam conſenientibo donec Iſaac predictus vitad agat in
humanis ro tñ mozino exiſtente ſolue ꝓz nos vel ſucceſſoz
nros ſucceſſoribus dicti Iſaac Iudei aut predicte turcue flozenis
ſi vos ꝑdicti ſucceſſoribus ꝑdicti olim Fredczij ſoluet aut tanta ꝑ-
ma ꝓtum renfud ꝓpud zdilm̃do exponet renfus ꝓpe ad nos et
ſucceſſoz nros deuolutus pleno iure Haud ymbus ſ̃gl̃ dom ꝛc
Dat̃ in Lublyn feria tercia feſti Sebaſtiani Simonis et Jude Apłoz
Anno dom̃i Millesimo quingẽtesimo

Consensus Nicolai phizlei villa taechavi ze obligandi Mathie Zolkiewsky

Nos Alexander dezga Rex polonie ꝛc Significamus ꝛc Quia de recta fide-
lia et ſpeciali gra Regie nr̃e Generoso Nicolao fizlen de Dambzdowezza
Vexilifero Cracz et Capitaneo Lublinen fideli nr̃o dilecto villam nr̃am
taechavezze in Capitaneatu Lublinen ſitt tenute per Nobi Mathie
Zolkiewsky tenzente nr̃o in rectum Mazo premuniendi nouerit vniuerſi
obligandam conſenſimus conſentimus ꝓ ꝓbentes ita tñ q ꝓd̃a villa Maz
zacum in gra tamen villam obligatam eſt nõ excedat fines in re-
ſui Nicolao vel interceſſoribus ſuis ꝓz nos vel interceſſores nr̃os niſi
et legittime ꝓbatis ꝓz ipſum Mathiam Zyrokowsky villam ꝑdictam tae-
chavezze poſtea ſibi obligabitur ꝛpta vna et tenore litterarum origina-
lium ſuꝑ eam niſi datarum tenendam habendam et poſſidendam pacifice
niſi ad exemendum ꝓz nos vel ſucceſſores nr̃os ſoluendam ꝛqua facta
poſtea eandem ville ad nos et ſucceſſores nr̃os redibit et redeundem pleno iure
ꝓbentibus nr̃e ſemꝑ ſalua Haud ymbus ſ̃gl̃ vm̃ ꝛc Dat̃ in Lublyn feria
qrta in Craſtino Sebaſtiani Simonis et Jude Apłorum Anno dom̃i Millesimo
quingẽtesimo

Ville Lukowiecz Blonie et Stowzodlo a cotributionibus petturiarz et frumentorum ottasione cõmutationis cũ archiepo ſite eximuntur

In nomine dom̃i amen Ad ꝑpetuam rei memoriam Nos Alexander dezgracia
Rex polonie ꝛc Significamus ꝛc Quadmodum tempore proxime ꝓterito
Reuerendiſſimo in xꝓo patre dño Andrea Archiepo Gnezden et primate Re-
gni de Gozyſchowezze ꝛzte patentibus litteris nr̃is ꝛcenſuꝝ declarauimus noſtrum
ad commutandum cum Ven̄li et religioſis Jacobo Michowſky et ſuo conuentu
Andrzeiowien fraternam cõmutando villas ipſius domini Archiepi hereditas
zas ꝛztas pro villis Abbatie et conuentus ꝓdicti Lukowiecz et Blonie
in Lezza et Capitaneatu Sandomiriens ac Skowzodlo in ꝛzza eadem Sando-
miriens et Diſtrictu Lublinen conſiſtens ad Abbatem et Conuentum ꝓdictum

Andzeyewicz przemienionych Sić in primis intelligentes Vellus Felectas
Lukowczyz Blonie et Skorzewo ad ętas primas solumodo et tantum
ewnos przemineras et frumentorum seu ąnone ac ad laborez nobis rastr
per nos Sandomirzcz et nideritate Cozczyn obnoxias esse Quod fre
quenz nos premuld volentes quatenus temporibus futuris ipse dnus de
Dzias Archiepus sm per successores hereditarii ordinem dictorum fren: j
mentorum laborum et aliorum omnium per nos successores per nos eosdem per
per locorum capitaneos in parochia Vellarum ipsarum ab abbate et con:
ventu Andzeyewicz contentarum possessione nil esset impeditus se:
cus sed eidem suo Archiepo ad tantundem cosensus sedimus se
Vellas ipas Blonie Lukowiczyz et Skorzewolkie eorum per kmethones
et nicolaos veniros puros et fortunos propter ipius bonum Andree
Rosa archiepi et maiorum eius de nobis et republica regni nri nul
tiplicia merita de speciali gra et favore regie nre de cosilio per cosilia
eorum nrorum ab omnibus et singulis laboribus frumentorum seu ąnonis
solucionibus et prebendibus contributis seu oneribus ad Castra pdicta nra
Sandomiriensia et Nowemiestensia Cozczyn. seu eius ad Castrum et promptuarium
generale partinentibus exemit et liberauit liberat eximit per et liberat
tenore presencium tenore presentium mediante Ita tamen quod testimonium legiti:
mum nrum de Actum Sandomirie feria quinta festi Sancte Hedwigis Re:
gine anno dom 1[illegible]7 presentibus Reverendo pre Nicolao de Colczyc per pre
posito Velun et electo Chelmen Nicolao Magnifico Venerabili
et Generosis Nicolao de Camienczyz palatino Sandomirien Joanne
Szczepkowski Sandecen et Martino Krothoszkowski Zarnochien Castellanis
Joanne de Lasko regni nri Cancellario Alberto Gorski Scolastico Vela
rien et Secretario nro Stanislao Jaroczki Cancellario nri Marschalko
et aliis consiliariis meritis per nos rebus ad premissa fidelibus nris
Simul et fidelibus dilectis dat per manus eiusdem Venerabilis Joannis
de Lasko Archid Gnesnen et regni pol[illegible] Cancellarii Sigillo dicti

Contractus Joannis Turzo et Bonar super octo milibus Sexagenarii argenti ad monetam per ipos exhibendi:

Alexander dei gra rex Polonie Magnus dux [illegible] Significamus tenore
[illegible] tenore presentium universis quibus expedit Quod cum
[illegible] et Reipublice regni nri et monetarie nri ubertatem
[illegible] ad Generosos et Famosos Joannem Thurzo et Joannem Bonar
[illegible] fidelibus nobis dilectis pro argento nobis ad monetandum
dictam per eos tunc ad consilio consiliariorum nrorum tunc contractum
Quod ipsi Joannes Thurzo et Joannes Bonar octo Millia Marcarum puri
[illegible] quindecim lotos argenti computando Nobis aut in nu:
mis Magnifici Jacobi de Sidlowczyz Thesaurarii regni nri numerando ad
festum Sancti Galli anni [illegible] singulis septimanis duorum Marcas argenti

dad in effectu tenebuntur, Dabunt ꝑ tenebitur ꝑmissis ꝑfatis octo
Millia Marcarum argenti ad monetandum nram extendia sufficiat totalit
et completa. Que quid octo Millia Marcarum argenti marcam ꝑdict
per quinq florenos auri boni et usti ponder aut per quinq ꝑ
nos in medijs grossis qui debet florenum pro tagenta sex grossos
computando solidum alb pd thezaurarius ꝑfatus teneat quo
ctus si argentum modo ut premissum est dabunt qui solucrit alijs
quamdiu defectus et negligentia tale ut premittur fuit debet et te:
nebitur. Et quia quilibz Marca argenti ad monetandum nram dan:
di nonsi quindecim lotos ponderis debeat. Itaq si aliqua marca argenti
plus quindecim lotos ponderis contineret / tunc ad ꝑ superabit et
probator nr Curie nrarum recognoscat Nos ꝑdict Joannes thezo et
Joannes Bonar obligamus solutur. Si vero minus ꝑ quindecim lotos
aliqua Marca argenti contineret tunc ad ꝑ deficit ꝑdict apponet tene:
bimur et supplebimus aut eis in solucione forensis defalcabit. Preterea
ꝑfatus Joannes thezo et Joannem Bonar in dicto octo Millium
Marcarum argenti onerum nullo unquam tempore nos debitores et obligamus
ꝑdictus Dns nr Zupparum nrum Curie quod modernum alios ꝑ omnes
pro tempore existentes Zupparios Curie quia eis debemus Millia florenorum
hungaricalium in anno utra vel ultra ex Zupparia nr Curie dad tenebit
et debebunt ipsi ꝑ Joannes thezo et Joannes Bonar pro uno pro ꝑ
florenis hungaricalis in anno Zupparie ꝑ nr pro tagenta sex grossos
dad et solui tenebuntur / Volens aut ꝑfatus Joannem thezo et Jo:
annem Bonar consules nros Curie quod pro hac benivolentia et affectu
quibus nobis et respublica regni nra efficiose observandi studuerunt
obligavit nram grariam prosequi favoribus quibus ꝑ quod consolatos
ipos de gra nra speciali et assensu consiliarorum nrorum Mille ducatos
Marcas argenti ponderis propria in nra moneta cudi nra et mandavit
mandari et dedimus / mandamus ꝑ et damus tenore presentium nostre
Curie ipsum argentum una ad huc totaliter ꝑfatis Joannes
thezo et Joannes Bonar tollent pro ipsorum omodo privato et exempto
Protanto nobis Magnifico et Generoso Jacobo de Sulowycz regni
nri thezaurario et Joanne Jordan de Zakliczin Castellano Bricziensi et
Zupparo Curie ꝑdicte nostrum nunc et successorum Mandamus ꝑ habi
dolend quatinus dictum edictum nrum teneat et observari et ei satisfieri
debeat / Tu Jacobe de Sulowycz thezaurarie ab eis ipos Joanne
thezo et Joanne Bonar consulibus Curie argentum recepturus / solucrit ꝑ
eis absq omni dilatione impensurus tu vero Zupparie de ipos debi
tis / tibi per consules ꝑdictos nros fideliter solvendis / que omnia premissa
et singula ꝑdictus nos tenet volumus et promittit per nos nros ꝑ hac
Zupparia et Zupparios tenere et observari decernimus / Et in horum robur et
testimonium Sigillum nrum est pendens fecimus appensum Dat in Proskowicze
feria quinta proxima post festum sti Michaelis Anno dni 1507

Centū mille arsseti cū luceis smiglis septi
manis Joam bonar tudedi sūt vsq ad
integra sex millia trigita et vnū florenos
solucionē

Alexander &c Significam &c Quia nos vna cū consiliarijs nr̄is mtu
et sufficientem scīa cautionem cum famoso Joanne Bonar consule nostro
Cur de omnibus et singulis rebus vstr pannis Sericis et Lanēis flore
nis p nr̄o vsu ac pannis in mantis alijs p rebus nr̄is generis
et mercandijs per ipm Joannem Bonar de speciali nr̄o Mandato et co
missione pro nr̄a ac Reipublicē regni nr̄i necessitatibus dūtaxat
semel dare vadiare et in effectu exhibere teneāt et obligati in summa
Cor Millia et trigenta Vnius floz in medijs grossis quelibet floreno
per trigenta octo grossos computando de quibus Cor Millibus et trigenta
vno floz ipm Joannem Bonar et successores suos erudos et indem
nes ~~totius~~ tuendos ac fraudi alijs de rebus soluendi pronos reperi
ip. Joann Bonar et sue societati vstr famosis Gaspardo Bathman
et Erasmo Bathman filio ipius Gaspardi consulibus nr̄is Coloniē
rōnāq ejusdē legittimis successoribus summam predictā Cor Millia
trigenta Vnius florenorū de cuāio monetarū nr̄o verbo nr̄o regio
solue promittēs solucndam p dēnostrandis et assignandis patribus
latricē nr̄is ita vstr q̄d ex argento per Generosū et famosū Joannē
Thurzo et eundē Joannē Bonar Consules nr̄os fraudi nobis dilectos
~~nobis dilectos~~ secundum contractū quē ad essū fraudi ad monetandū
nr̄am damus singulis septimanis ducentas marcas argenti ad extendē
de vno cento marcarū argenti puri totū vstr eundē q̄dringenta
florenos in vnū quelibet florenū trigenta grossos computando singulis septimanis
ei Joanni Bonar tua &c in manus det et effectualr̄ soluat Et ita quo
&c continuet usq ad totalem predicti debiti Cor Millia trigenta vnius
florenorū exhibitionē Casu vero et impedimēto quocunq̄ obtingente q̄d No
stra seu nostre monete suspensa foret et sustineret soluēdi cessū pre
fati debiti nō impedientes / extunc ad quod restabit nō exoluti debiti Cor Mil
lia trigenta vnius florenorū Nos et successores nr̄i de propriis suis fide
tenēr̄ nostri et legittimum nr̄i Regij Regni p publica regni debitum ipi Joanni
Bonar et societati sue predicte eorūd q̄ successoribus legittimis ad rēgressionē
iporū promittēs nr̄o verbo regio solue et fideliter Successores q̄ nr̄os
quoslibz ad soluendū totale effectualr̄ fraudi nostrū et obligat tenore p̄sentiū
mediante sub robore q̄ et sigillo testimonij p̄sentibz sigillū nr̄i Dat
in Prefectura Trā quinta proxa post festū sci Michaelis Anno dom 1507

Joannis Tuzzo indultu vistulā et alia flumina nauigandi

Nexemplar Regia Regis Polonie Sigismundi regis quod habet in Cracouia Cancellaria prefata consuetudo statuit et erat publicatum de nauigationibus mercatorum per flumina Vistula prohibeantur ne Vectores in sua solutione et theloneis impedientibus detrahant pecunias mercatorum tristitia augmentata esse consueuit tamen Generosus et famosus Joannes thuzo consulis fraudem singularem in nos et Regnum publicum Regni nri benivolentia ac fidem respectum qui ad vota nostra pro republica necessitatibus tantis fore consueuit / gratum benigne hre ex eo volumus / promptum et impigrum ad exuendas monetas nobis nras summas argenti haud exiguas in sua sorte nobis in nichilum deducat et ne minus perpendat quia ipse metallinas deputatas mercibus in minutis pro flumibus consueuit / pro quibus tantum vectorum copiam hre nō petat gratis nipsi summas per vectores Vistulam deducendas effecit et Nicholaus Gutas nipsi summas per vectores Vistulam deducendas effecit et Nicholaus semper ipse Cracouiensis vectoribus imponit quotquot pro tempore se esse venit illi relegendo nabigandis tristetur / Ex his ergo respectibus statuimus illud tandem quod ad personam Joannis dilecti thuzo fidelis eis relaxandum et ipsi flumibus illam indulgendum duximus rebus nris et indulgemus per hanc nras Joanni thuzo facultatem et libertatem eminendam per Vistulam et alios Regni nri flumiorum nabigationes mercesque suas metallinas predictas presertim vero impune in summa quantitate voluerit Vrsus Civitatis nrae Gedanensis seu alia nazing portum et nangabilia ac terrestria loca fore ni sua fixis nangabus nanubus sue in hiis locis strubis aut aliquo ammo nangandi genere qd eligendum duxerit flantandi et nabigandi libere pariter et sine quam admissione et libertate eidem Joanni thuzo donatam omissis gabis expedit subditis nre molestia Mandantes omnibus presentis dignitatis officialibus Capitaneis Burgrabiis terrigenis et locorum quorumcunque duc et factoribus presentibus ter: tenden (strictis subditis quibuslibet nre et Joannis thuzo predicti factoribus suis ni ex nangatione impediri nec aliquam quamlibet ob: stacula et angustia sibi factoribus et suis oportuna ut libere pariter et tuto nabigent et prebeat debitate Aliter nō facturi pro gratia nra In Cuius rei testimonium Sigillum nrum est subappensum Datum in Lublin (tenden feria tercia proxima post festum Sancti Michaelis Anno domini Millesimo quingentesimo quinto

Debitu duorum millium et nonaginta florenos
damid sup provectibus piscium inscribitur

Alexander dei gra Rex polonie &c significamus &c quod magnificus
nobis dilecti fideles nostri Petrus Boner Capitaneus Sandomiriensis pro solacijs seruitiorum nobis impensorum nuper
nec non expensis ex causa et negocijs nostris comperimus nos ei de
bitores duorum millium et nongenta florenorum. Quod summam ex ca
usa ipsa sibi remanentem tacti fratres nostri Nicolaus Boner nongenta
florenorum solvendi sibi impensis ipsius et de eius solucione ac
bona et indemnes eidem nostro fideli de censibus et proventibus
omnibus de Civitate Pilsznensi villis et ad Castrum et Civitatem pil
sznensem pertinentibus presentis solucionis literas nostras
et patentes prorogari. Iidem fratres eidem fratri et successoribus suis
fratribus ordinis et provincie eiusdem tam de Civitate predicta
Pilsznensi et de villis ad eandem Pilsznensem spectantibus, prorogari to
tidem et exigendi usque ad integrum duorum millium nongenta floreno
rum prorogandi et solvendi de quibus omnibus censibus et proven
tibus ad causam dicte summe pertinentibus fratres Pilsznenses
vos et suos nuncios, quotiens, quando quibus videbitur et datis
Sandomirie feria sexta ante festum sancti Hedwigis Anno dom 1507

Exactio duorum grossorum et Census Judeorum per quadriennium Stephano Fischel inscribuntur

pro et

Alexander dei gra Rex &c. Significamus tenore presentium quibus &c.
Quia non minus iusto ac debito respectu moti ad religiosas virtutes
et benemerita famosi Stephani Fischel servitoris nri fidelis dilecti.
Qui iuxta relicta paternorum professionem legis azaforice obtenebra
ta fide squalorem infidelitatis puritate sacri baptismatis unde
abluit et dei Crucifixi fidem sub nra et Serenissime olim domi
Elizabeth genitricis nre primitate baptismali professus est. Sic de
nobis et olim Seremissimis Reverendissimo qz eadem genitri
ce sacra Joannealberto Rege et Friderico Cardinali Germanis
nris negocia seriosa qz certa honesta et nobis atqz illis olim
grata et vtilia obeundo expediendo qz plurimum atqz adeo meruerit
vt etiam fortunas primitias suas pro nris et illorum votis
exposuerit. Quapropt providetes. vt pro tantis suis virtutibz
no scandalu aut condignus deteriorationis: sed in vtutibz roborationem. et in bonis fortune remuneracionem, ex nre azaitqz munifi
cencia habeat atqz reportet. Imprimis pro nobis et olim genitrice
Sacra nra. spiritalem attendens eiusdem Stephani filiationem eam
fauore Regio omni tempe prosequi volumz. Tandem hic mipnaaz
serenum computum fraumz racionis sup debitis per nos et ipos olim
germanos nros. presertim vero per Joannealbertum Regem
apud eum contractis. Que licet duo millia florenorum excedebat
Tamen facta defalcacione Exactionis Judeorum in terris Russie
sibi per nos commisse. et alijs ex mandato et donacione nra

per eum perceptis: nichilominus eciam debitis Curuen rectorum apud eū contractis querū solucionē interessumus, compertumq; nos eidē Stephano debitores esse in octingentis florenis vngaricalibus. Et nos ex speciali gr̄a et liberalitate Regie nre, vt humilem fidelitatis sue conditionē vtriusq; nobis de certa forma et liberalitate Regie nre Quadringentos florenos vngaricales dono damus pro quibus solucionē sibi designare cupiens sibi successoribusq; suis exactionē duorū grossorum terre Siradien quam nos de manibus et Tenuta Generosi ac Strenui Stanislai Iarosskij Curie nre Marschalci redemimus et item Census annuos ad nos ptinentes Iudeorum Posnanien Gneznen Calissien Wyschegrzegen Wyslicen Brzestien et Plocen Cuntatū, in aliisq; Opidis et locis et alibi vbicunq; locorum Maioris Polonie Cracavien et Russie terrarū existentium, hinc vsq; ad annū dominj Millesimūquingentesimūnonum, inclusive corpore anno nono, comisimus et committimus sub conditionibus infrascriptis dantes ei facultatē omnimodam exactionē duorū grossorum Censusq; predictos exigendum et colligendū de perceptisq; solucionibus solutionē quittandi de quibus omnibus exactione duorū grossorum et Censibus Iudeorum ipe Stephanus successoresq; sui vsq; ad annū supascriptū Millesimū quingentesimūnonum inclusive ad rationem debiti predicti sui Octingentorū florenorū, et item Quadringentorū florenorū per nos ei donatorum, Quingentos florenos vngaricales annis singulis percipiet percipere q; debebit, Cui pro expensis et prouisione sua Centum marcas pecuniarū monete et numeri polonicalis quadraginta octo grossos marcam in quilibet computando de eisdem exactione et Censibus singulis annis percipiendi assignamus et inscribimus, ~~de quibus Quingentis florenis~~ vsq; quo integram eiusdē summe Octingentorum. Et item ei donatos Quadringentorum florenos solucionē complebit et tollet. prout anno predicto Millesimo quingentesimo nono vtraq; summa complere debeat: de quibus Quingentis florenis et Centum marcis singulis annis percipiendi Stephanum ipm successores q; suos quittamus in pctm. Verum quia Anno nono reuoluto Census ipos Iudeorum per alios commissimus exigendi percipiendi q; exactionē ~~de~~ nobis tutius et propius fuit, sic q; nō speramus eum anno isto reuoluto tam de exactione duorum grossorū quā de censibus Iudeorum quicquid percepturū: Itaq; quicquid ipe Stephanus successores q; sui in et de exactione et censibus ipis colliget et percipiet nobis successoribusq; nris rationē reddere, et de pecuniis vltra predictos Quingentos florenos et Centum marcas percipiendis nobis successoribus q; nris rationē ~~reddere~~ respondere tenebitur. Vt autem reueritas et fidelis exactio nobis et successoribus nris notificetur in futurū ipe Stephanus et successores sui recognitiones a predictis subditis et Consulibus Cuntatū et Opidorum vbiq; locorum in quibus census ipos percipiet recepturi erunt testimoniales summam sibi pro censu solutam. Quibus ipe quoq; suas dabit super perceptis, de exactione vero terre Siradien in Castro Siradien a Capitaneo

loci vel alius Vrecapitaneo in absencia Capitanei morpredo ab anno proxime futuro vzt̄ Millesimo quingetesimo sexto vsq̄ ad annū Millesimū quingetesimū nonū inclusive: easdem zerogniciones zerpiet vt ex eis per earum q̄s tenores constet: de quata suma nobis successoribꝫ q̄s inde respondere erit Quam Exactionis et Censum summam comissionem eidem Stephano successoribꝫ q̄s suis mscriptam omnia q̄s et singula premissa tenere et observare firmiter et irrevocabiliter nec eum successores q̄s suos ab eadem comissione ira et perceptione amouere vel alienare vsq̄ ad finē anni predicti Millesimi quingetesimi noni inclusive ar vsq̄ ad integram preceptionem predictarum summarum sibi designatarum pecuniarum / quinquo amplia auctoritatꝫ Regie ad capiendam dare tociens quotiens opus habuerit eidem Stephano successoribus q̄s suis promittimus tenore presencium mediante / Harum q̄bus Sigillum nrm est subappensū zr Dat in Lublin feria sexta post festum Omn sctoz Anno dom̄i Millesimo quingetesimo quinto Regni nri q̄rto:

Joannes de Lasko R.p. Camerig
manu ppa scr̄t

Inscripto triū millium octingetorū triginta sex florenorū et quadringetarū octigita quinq̄ mrcarum petro Schafranicz in Castro Sochatzovien facta

Alexander dei gra zr Significamus zr Quomodo facta nr̄a Gracia
so petro Schafranicz de Pyestrzovaskala Castellano Vschovien
Radomien Sochazovien et quondam Mariemburgen Capitaneo
suffitenti ratione sup vniuersis et singulis censibꝫ et proventibꝫ
ad Castrum Mariemburgen pertinen per vpm a die susceptionis
vsq̄ ad diem resignationis eiusdem preceptis ac cedulis alias exactꝫ
nec non quittanciis nris de mandato nro per eum solutꝫ / In qua
ratione positis oimbꝫ preceptis et distributis / Remansumq̄ ei sibi debi.
tores summe trium millium octingentozꝫ triginta sex florenorū vngari.
calium: monete et numeri communiter in Regno currentis / et Rin:
dr ingentarū triginta quinq̄ marcarū monete eiusdem quadragesi
mo grossos nrorum in quibet computando / de qua quide summa
vpm asserendo candem sibi in bonis vris Regalibus vzt in et
sup castro Capido et Capitaneatu Sochazovien Terrute sue

de consensu omnium prelatorum baronũ et Consiliariorũ.
Regni nr̃i. hic nobiscũ existentiũ inscribimq et assignamq pr̃tibq
per ipm. petrum ac suos successores dicta bona mota tenuen:
tiam et effectũ h̃arum nr̃arum originalium desuper datarq
tenũ habẽ valiturum et possidẽ tandem quousq sibi aut
successoribq suis dicta summa trium millium octingentorum triginta
sex florenorũ hungaricalium et quadringentarum triginta quinq
marcarum una cum aliis summis pecuniarũ illuc iuste et
legitie inscriptis. per nos aut successores nros. fuerit plene
exoluta. Quo facto possessio illorũ bonorũ ad nos aut suc:
cessores nros redibit pleno iure, preterea habet in singulis
bus nris sup dictis bonis nris Capitaneatus. Sarhazo vien
ipi petro datis. Stationes memini2 pro nob fuisse reservatas.
Tamen quia sume pecuniarum. suprascripte. sunt ampte: supra
summas prius inscriptas. quibus fortasse fructibus reddituum
iuste nõ posset respondere. taq. stationes nr̃as. que in Capita:
neatu et Territa sua Sarhazo vien pro nob reservate existut.
eas Stationes nostri petro et ipius successoribq de certa sciẽa
nra inscribimq: per ipm et successores suos usq ad redemptũ
bonorũ illorum. tollendas. et percipiendas. sub conditionibq
istis. Quia nobis ad Capitaneatum illum venien. Stationẽ
tum dicti ipe petrus. et successores sui nobis successoribq
nris nõ ex debito obligatorie. sed ex libero arbitrio volunt:
tatq sue. daturos exist. Juribus nris semp salvis Hanc
quibus ẽ. est subappensũ testimonio h̃arum. dat in Con:
uentu generali Radomien. Sabbato infra octauas sacra:
tissimi Corpis xpi. Anno dñi Millesimoquingentesimo
quinto Regni nri quito.

Joannes de Lasko a. p. Cancellarius
manu propria subt.

Decretu inter Andream Schadurka et Cives Leopolien pro solucione Lublinen theolonei

Latu

Alexander dei gr̃a
Rex polonie &r

Sigismundus dei gr̃a &r Quomodo cum tarandem Consiliarius nr̃is spe:
cialiter ad id deputatis controversia orta fuisset inter Nobilem et
famosum Andream de Schadurka Cam̃ et theolonatorem Lublinen
ex una et Cives Leopolien quibusdam Mercatores pro Leopolien
ex altera pro solutione theolonii Lublinen. a quo ip

agre epi (mes Leopolien qnbusdam Ltis olim fratrum mairstate
dnebant se fmsse exemptos / Inat p idem (mes asserebant se prz
nos ab om thelonearm solmne perpetuo esse exemptos et liberatos
tamen qnia ipe Andreas Schadnika reprodnxit Ltas thelonei sibi
ate eius predecessori obligati datas antep eosdem (mes a solmne the
lonearu absolnimus / Ruffus vero pdicti (mes vltra Ltas predicte mrd
donarionis affirmabant se pdicte olim fratrum mairstate Ltas tempe
talis thelonearm mdusse / prout adhuc coram nob exprassent
Propterea nos decernim decernim p pribus p pdicti (mes Leopolienses
her rord nobis pro festo pnificationis virginis Marie et in vde absen
rozam Nicolao fritsch reproductum fuit Ltas pribus annut a solmne
thelonearu se exemptos esse / Quand tnore tandem nsp(ci)ent si ogus
nem mdusse / Nam nodum exprasse thelonea ipm ad dandu dece
nimus si vero exp(ci)ent datum esset stud thelonea p in his nr
dnis conscripta esset / et aut constaret si illa donatio fratrum Mairstatis
ipis (mibus ronssa prtenderet qnod thelonei impensis essent nrsis
pdicto Andree Schadnicka mercis ipoz conscribi thelonearu ab eis
dem exemplo exacto sed registrato / aut sedm registrum sibi solvent si lib
tatem produxerint exprata et in hmoi deceti nre testimoniu sigillum
(rum pribus est subimpressum Dat in Lublin die domico in (rasto
nam sctoz Anno Dni 1 5 0 7

Joannes de Lasko z p Camellarius
mag propria sscripsit

X

Approbatio plenipotencie sup theloneu
Lublinen Andree Schadnicka sibi pertinz
comisse

sup.

Alexander dei gra Rex Polonie &c Sigismundus &c Quod hodie co-
ram nobis in Cria nra Lublinen personaliter constitutus Generosus
Joannes Bonar Consul Cre Mille florenos Hungaralis in Auro Generoso Joanni
Thurzo de Bethlenfalua Consuli Cre Lublinen in Mille florenis Hungaralibus
in Auro numerandis et solvendis promisit et obligauit / promittit et obligat / tamen
quia prefatus Joannes Bonar nunc Cracouiam ad tenandum et peragendum
alia negocia sua in Theloneo illo nro habet plenipotentem et procu-
ratorem coram Judice Cria nri Lublinen ferit et constituit pro-
ut per Cras nras eidem Generoso Joanni Thurzo de Bethlenfalua
ipse exhibitas eiusdem plenipotentiam plenipotentie documentum ha-
bentes Cre petentibus audire ipsis animum ad eandem plenipo-
tentiam ac ut in absentia predicti ad ipsum Joannem in Theloneo
ipso prefatum Theloneum illud nrum iuxta originales Cras suppl.
Theloneum illud nostrum eidem Joanni iuste date ad exemptum
usque tenuat consentiunt consenserunt quos damnos nrum Cras plenipote-
ntiarius illius appellando et decernendo esse fiemab ac legittimab harum
quibus &c Dat in Lublin feria sexta post festum omnium Sanctorum Anno
Dom 1 7 0 7 Regni nri quarto

Indemnitas Joannis Jordan et Bonar fidejubentium Joanni Thurzon

Alexander dei gra Rex Polonie &c Sigismundus &c Quia gnosci
Generosus et famosus Joannes Jordan &c et Joannes Bonar
Consul Cre Mille florenos Hungaralis in Auro Generoso Joanni
Thurzo Cmi Cre fidemserunt pro nobis solvendos / seu nos p:
ductos fidemssores nros pro ipsa eandem fidemissoria indemnes
reddere volens Ecce Mille florenos ipsis fidemssoribus nre sup-
ersoribus pro eorum exolut &c pro tanto pro quo eid Joanni
Thurzon solvendum fidejubebunt exolut et de hac pro tanto
fidemissoria eos et eorum successores indemnes reddere pollicem pu-
blice Quorum omnium et singulorum in testimonium sigillum nrum est
eisdem patentes nre subappensum Dat in Brzesko feria secta
proxima post Martini Anno &c 1 7 0 7

Quittacio Summaria Judei Josko

Alexander &c Significamus &c Quia fmanulo hui⁹ fmarid
Ciu Ludco Josko Leopolied et Belzed theloneatore dñas quittidrand
fmas in dñis quittanciis eord nobis originaliter exhibitis fcptas
compeximus cum ad mandatum nrm fumam fcptingentarid nona
guta nazarid monte et mi condenid mzcmid extradidisse ad
zanonem Leopolied et Belzed thelonearid per nos ti arendatarid
de qua fumma quittamus eum et a thelonei⁹ fdicte cozuq⁹ arenda
rum amod tos debemus donec aut perceperit da fumam aut
eum sibi solucrit prout nisi perceperit solucndam promittit
tenor pnid nuclt hand &c Dat in Lublin feria fcta
in vigilia omd fcloz anno dñi 1707

Quitacio sume quattuor millium florenorum sexigenta nonaginta unius per Joannem Jordan Zuppanum Cras exposite

Alexander dei gra &c Significamus &c Recognosci⁹ quia fumam
fumam vnam florenor de regestro pcessorum ad et erga dños nros
genezos ad Mandatum nrm per Generosum Joannem Jordan nobilem
expositor⁹ compeza⁹ ex causis eum exposuisse extradidisse &
fumam quatuor Millium trecentorum nonagenta vnius flor
ad rom Zuppan nrm de qua fumma quatuor Millium trecen
torum nonagenta vnius floz Joannem epm et fcdos suos quit
tos putamus hand &c Dat in Lublin feria fexta post fcm
omn fctorum anno dñi 1707

Salvusconductus Oratoribus Valachie

Alexander dei gra &c Significamus &c tenor pnium quibus expedit
vniuscr et singulis has lras vsuris aut lectas audituris Quia fidem
bemus et fidelissimus damus et dedimus has lras nras Salvaud cuius
dam et Cristianas prout conscribitur est et ad Cristianam fidem pertinet
Oratorib⁹ amici nri Magnifici Joannis Bogdan Voyewoda domi trans Moldauie
qui ab ipo ad nos in legacione venire debent videlt Generosi Joannes
thentul logofeth Izar Visthazik Ivan Izaidrenz et Lucas dnak
et ipo modo dedimus eis salvum conductum a nobis et a fco nostro
Illustrissimo principe dño Dno Sigismundo Maioris sigillo appensum &c

Cōsensus Nicolai Coszeleczki patroni kzcesten pro domo in subvadio kid ffostien: obliganda

et eius successoribus, per nos et successores nros exolvat
quibus solvi, possessa plene dominus ad nos et successores
nros redibit plene iure Harum quibus sigillum
in Kamionka feria tertia octava omnium Sanctorum
Anno dom 1507 Regni nri quito

Domina Elya de Rijstwam prouisionem habuit in Radomensi Conuentione proxime preterita directam ad suam tum Domino palatino Mazito suo Litis dsmationem

Alexander dei gra Rex polonie &c Significamus &c Quod dñi Magnifica
Elya de Rijstwam Magnifici Nicolai de Grzestwab palatini Lublinen
consors coram nobis et consiliariis nris hic nobiscum existentibus
conquesta fuisset Contra Magnificum Nicolaum de Grzestwab palla
tinum Lublinen mazitum suum hic putem quia habentes fend
et actionem in Jure et iudicio Ecclesiastico coram nobis indebitis spiritualibus
huc prefato Nicolao palatino suo mazito suo matrimonio denegando
aut separando intentata indebitum et prudenter Litem apud habitat
rata bona propria patrona sua tamen mazitus suus nec pos:
sessionem partem ei admittere nec ea pro dote et defensione sue
proude debet tenui q& propterea eadem dna premisit per nos
sibi decem possessionem bonorum de quibus et dote habeat
et causa in iudicio defenderet ad quod palatino predicto suo
mazito respondente et sententiam contra ea obtinuerit quod ephi
bi Bat coram nobis per quod admotum erat ut eius mazito suo

comanuerit ep̃s possessio illa bonorum sibi ratione retardi nisi priores et ve
ueros iuste debeat decerni Nos de Consilio consiliariorum nostrorum hinc nobis
reservantes tales eidem Ewe promissionem fructuum decimarum ceterorum
pertinentium ad Curiam Nicolai palatini predicti Castrum Rythwam ac bol
las Choda Othaschowe Dobra oglandowe Niemissyrze Zarzaz Gozyrzhode
Sgrzka okrągla Brzozowa Gawluschowicze Stzegom Leszmierowa vola
oschowe Dzierzanathe Zwyrzhode Swyrzhowycz Zrzdecz Sawada Spichow
mund plawiecz Bierzdzichowyczke Lubmyrze ozthecz ozle Straszowycz
Grubowa Luzka Goza przedow volicza Zdzubrzin othaluss othalanska
vola Gozky Zukow Ruda Rudnyki et okrzada uerbit et possederbat Ewa
vero predicta eius cum bona infrascripta Castrum Kozyslawyczke et villas
Barlogy Pomozany Krochmia apud nostrum dambye Dambrowa ozarow
Lagiewniky Rudniki chlynowa ozarow Sulyschow Gnesky Bnyn Gny
myzky Vonsza Voyszycza Voyszyrze Chzemow Quaschowo Preszky
Bierchow vola Bierchowska Doleschowicz oblirom odwasky odmanky
Sawoz Lazisko Vrsk Vrszchowa vola tenet possidet et habet debeat que
Castra ac bona suprascripta vsque parum presente Vigor decreti nostri hinc
inde ad finem litis pro matrimonio inter eos pendentis ad omnes et singulos
predictos ignis causas prout hominum arcis tenentibus reddentibus molen
dinis / silvis Capis inprecariombus / pascuis pratis lacubus Stagnis
rerum p̃ dominis nostrorum / et regni emolimentis omn̄ p̃ nre
dominio et proprietate tenebunt et ex obtinentur et pacifice possedebat
usq ad reminus predictum vigt ad decisionem cause matrimonii huiusmodi
Eo tñ specialiter expresso Quod nulla parum ex bonis sibi ut premissis
diuisionis tempore mobilibus assignatis interim aliquid alienabit
et quod per futuram ordinationem nullius partis nos in quantum ipse
situm debeat hinc nec possessionibus presentibus et insperatis
ipsorum quibuscunq debet derogari vel preiudicari et Item p omnes
actiones et petitiones inter ipsas partes verum et inter Generosum
Adam filium eorum ex quibuscunq iudicijs aut pendentes aut obtenta de
bent ad eandem Inclis matrimonij decisionem suspendi Quas et que nos
presentis decreto nostro suspendimus verum quia post hanc diuisionem et bono
rum assignationem per nos factibus vtrique fratri Ipse Nicolaus proponit
Quod prefatus Adam filius suus cum Castra Rythwamij recepit Quas
ad eundem palatinum genitore suum spectant suo rata bona nra Regalia
Brzeschyczka et Sidlowo tenentes Qui et si. fratres frequit illas habuisse
ras tñ per eum in vitam permutatum suum oppignorasse / Quapropter
decernimus et pronunciamus Q ipse Adam cum palatino genitori
suo ipas Quas dimittendo restituet nisa Hinc et duorum annorum proxime
futurorum a data p̃nium computatorum demissum et si ipse Nicolaus
palatinus in ipsa restitutione esse contentus noluerit et amplius Quas
requirit / Exponat ipse Adam Quas plures si habebit restituet Si vero no
habebit inuabit tempore alias nobis p nō hist Quas aliquas ipsius
palatini Nolta Quas quas ipse decreto nro restituet / Que omnia premissa de

decellerimus per partes predictas et per Adam tenez fremist et multotiens
sub vadio decem Marcarum florenorum Nerunguia Nicolaus pallatinus dicebat
felicis memorie esse Jure Generis Martinus de Skothnyky Ca-
stellanus Zarnouchostred et Joannes Zazamba de Calbidra Capitaneus
Mazouie polonie nobis personaliter constituti fidemiserunt pro ipso Adam
quod dictas Literas restituet ad tempus prefatum sub vadio eodem decem
Marcarum Quos fidemissores ewa predicta ade filii sui predicti coram
nobis eodem stans promisit se et fidemissores suos missurum et
indempnes penitus Quia eos ratione dicte fidemissionis contingunt Interea
Ewa et fidemissores sui soluta et Reddent nichilominus Harum testimonium
quarum Literarum sigillum [illegible] Datum in Cracouia anno domini 1505.

Consensus Joannis Iunioris de Bnyn z exhibitio Mnedzyboze de maibusionis Gologorsky comitis eius ac reliquorum ad illud interesse habentium

Alexander dei gra Rex Polonie etc Significamus etc Quia propter fir-
mitatem que Generosus Joannes minor de Bnyn miles Curie nre et Consili-
arius noster nobis impendit impensurus et est sibi de speciali gra bona nra
Mnedzyboze in terra Polonie sita de Manibus Generosorum et Generosarum
Joannis Gologorsky et Anne de Bnyn Comitis suorum ipsis et olim eorum
heredum pro precio ac proventibus Jazlowyecky et Bli de dicta Bnyn consortibus suis
eidem consensimus et admisimus Consentimus et admittimus tenore presentium
mediante Ita tamen et non aliter consentimus premissam donationem
summas in dicte bonis Mnedzyboze iuste et legitime impositas Deserendas
per eundem Joannem de Bnyn et eius fidemissores easdem bona Mnedzyboze
impignorata donationem et Effectum Literarum originalium predictorum Joannis
Pleno et proveplo eorundem remanebus et eorum successoribus per nos et
successores nros iuste et legitime datarum tenendi habendi utifruendi
pariter et quiete possidendum tandem quousque summa pecuniarum in eisdem
bonis Mnedzyboze iuste impignoratis per nos et successores nros prefato
Joanni de Bnyn et eius successoribus fuerit integre soluta Quo facto
possessio bonorum predictorum ad nos et successores nros redibit pleno iure
Literas nras semper salvis Harum nobis sigillum etc Datum in Crodno
feria sexta ante festum Exaltacionis Anno dni 1507

Donacio platee Opidi Cleparz ad por-
ta sti floriani vrbis Cracouie sitte Co-
sulibus Cracovien: collata et inscripta

In nomine dñi Ad perpetuã rei memoriã Westa cuius mortalium cũ mũdi
abolen tempora conflorescunt que ne cũ ipsis pereuntia oblivionis
rodemtia prorsus trahãt nos alexanda ẽ dignũ arbitramur ẽ Quia nõ serenis
simus olim Joannes albatus Rex germanus predecessor ꝓ nostre tuq; et
tartarie terras Regni polonie nõ solum Russie verũ etiam nõ prorsus a cris
tiane fidei cultoribus Mauritanis finibus Cracovien Civitatis apud et
parte cuius Ecclie Sancti Floriani fortissimam Exuere ꝓ ipsis finibus et m
ueta eisdem olim predecessore nr̃o et nõ felicis tempore aream in porta Civi
tatis versus collegiatã predicte sancti floriani Ecclesiam fore muros fossam
nõ exigue magnitudinis nec grauibus eorũ impensis exigentibus et dalibz
gradibus polito munitionibus Cum platea domorũ ipsis Clericalibus eidem
arci ac porte apposita sint contigua sit ad defensionem nonnullo videtur esse
Nos propter statum et reipublice et Civitatis Cracouien statumq; presertim vero pro
pter nocumentum Civitatis eiusdem defensionis Et nõ minus ea ratione ut
pax deus illas omnis patrat ad aream predictã introitus domos et edifi
cia in eadem platea sitta impensis et sumptibus nõ mediocribus Civium
Cracouien tam spiritualibus quam secularibus personis solvendo hasipas domos
ac Edesia totam illam domorũ structuram platee predicte decernimus
et mandamus in alia opida eisdem loca tassari Quorum omnes ius
dominium domorũ et proprietatem aream et loci illius impendo ab
area porte predicte ab illius ꝓ valle sor aream sitte eundo de Civitate
versus portam sancti floriani Ecclesiam in dex usq; ad domum que impresen
tiarum est pronuli Martini Cantorisore In sinistra vero partibus usq;
ad Cimeterium oppidi inclusa et sublata domo que presbiterorũ domus data
fuit et sitta in eorum platee circulo obtinuit eisdem Proconsuli
et Consulibus Cracouien Civitatis nec dedimus damus ꝓ patribus Civitatis
hac conditione adeos et ad alios nimsilibet statuq; et conditionis homines
subditos nros expressa alias mencta ꝓ in arcis ipis in quibus situabatur
platea apd Et similiter sicut vallem seu fossas nouiter per eosdem Cives ex
cum aream illam nõ absq; grauibus impensa fabre nulla edissima nulle ꝓ structur
alisq; scitu et consensu eorundem Proconsulis et Consulum Cracouien exqui edi
ficari ꝓ debeant in perpetuũ Quod ordinationis decretũ et donationis nostre
decretum perpetui roboris esse teneri primum mediante Sin cuius rei testimoniũ ꝛ
Datum Cracouie festa terria in Castino Sancti Michaelis Anno dñi Mil
lesimoquingentesimoquinto Presentibus Reuerendissimis et Venerandis in
xpo patribus Andrea Gneznen et primate Bernardino Leopolien Archiepis
copis Joanne Cracouien Nicolao Electo Chelmen ac proposito Wladislavien Nec
dum Magnifico Venceslao et Generosis Joanne de Tarnow Cracouien Petro
Myskowski de Mieszo Zamoscien Joanne de Tarnow Russie Nicolao de
Gnezdzk Lublinien et Stanislao Kmitha de Wisnicz Belzen palatinis
Jacobo de Orzelska Vorcinien Petro Schaffranietz de Premonstrata
Leslavien et Martino Skotnickj de Pyrz Kozmia Zarnowskia Castellanis
Stanislao de Chodecz Marschalco Joanne de Lasko Camerario Jacobo de Syd
lowietz Thesaurario Regni nec Petro de Sudlowiecz Summerario
Cracouien Stanislao Langkoronski de Brzezie primario Sandomirien Cracouien
Episcopatus Consiliariis et Cubicularibus nris aliisq; ad premissa fuerũt et
fidelibus dilectis Datis per manus eiusdem Venerabilis Joannis de Lasko Eccle
Gnezden et Regni polonie Cancellarii Anno nobis dilecti

Consensus Joannis Lumozis de Bu-
gatz Cozuze et Iemmelno villas
exemēdi de manib⁹ thuzka armem

Alexander dei gr̃a Rex Polonie &c Significamus &c Quia fidelis
servitia que Generosus Joannes Judex de Bugatz subpincerna curie
nr̃e et fidelis noster nobis impendit impensius et erit sibi de specialis
gr̃a bona nr̃a villas videlic̃ Cozize et Iemmelno in terra podolie sitas
de manibus Prouidi Basilii thuzka armem nr̃o fidelis eripere et nr̃is
usibus conferre gr̃a et admittere benivole intendimus mediante ita tñ quod
iuxta reddituum suor̃ premissarum ad augmentum vltra summas in dicti
bonis Cozize et Iemmelno nr̃is et legitimis inscriptis descriptarum per ipsum
Joannem de Bugatz et eius successores capta bona Cozize et Iemmelno
supta vim cōmutationis et effectu literarum originalium p̃dicto Basilio
thuzka et ipius successoribus per nos et successores nr̃os nr̃is et
legitimis datarum tenendum habend vtifruend pacifice et quiete possi-
dendum tandiu quousq; summ premissarum in eisdem bonis Cozize et Iemmel
no nr̃is inscripte per nos et successores nr̃os prefato Joanni de Bugatz et
eius successoribus fuerint integre solute Quo facto possessio bonorum
p̃dictorum ad nos et successores nr̃os redibit pleno iure Juribus nr̃is
semp salvis Harū testimonio sigillum &c Dat in Crosno Literarum
feria octa ni Castrum Sedis Kathedrum Anno dñi 1 7 0 7

Abrenunciatio de terminorum inter ger-
manos de Bugatz mutuo facta

In nomine dñi Amen Ad perpetuã rei memoriã Maiestas Regia quotquot
negotia pro subditorum fidelium suorum vobis decernit, perpetuo firmitatis
id perhenni litterarum munimine et testium annotatione roborari reservent, pro
inde Nos Alexander dei gra Rex Polonie &c Sigismundus tenor presentium &c
Quia coram nobis personaliter constituti Generosi Joannes Sandzeus seu frater
suus germanus et Joannes Junior huius Christi gratia de Cuzaz milites
nostri fideles dilecti non compulsi non vocati nec alterius ministerio consilio inducti
set bene deliberati sponte et libere quilibet eorum per se
pro se et pro sua sponte recognoverunt, Quia licet de more Regni nostri
eorundem omnia bona mobilia et mobilia que quidem fratres ante divisionem
eorum aut per successionem meruerunt aut per industriam acquisierunt In divisione
que inter eos facta fuerunt ad communem divisionem positum computatum et nu-
se divisum essent Et inter eos divisionem facta fuerunt, quicquid vel mo-
vent estimatione vel per industriam acquisierunt Tamen facti sunt quili-
bet eorum frater quia ipsi moventem, alter alterius bonis mobilibus
et mobilibus quoniam habent vel habituri sunt et se[ptem] ceteris
se ipsis alter eorum alterum vult Joannes videlicet Joannem Junior
et ipsius Joannis Junioris successores et pariformiter Joannes Junior Joannem:
Andream seu seniorem ipsius et Joannis Andree seu senioris successores legit
timos de ipsis venientes et singulis bonis mobilibus et mobilibus quibus
et se[ptem] quilibet eorum per se habent et habituri sunt libere quittat
et de divisione eorum eorundem defunctorum bonorum mo et in futuro per
eos habitorum alter eorum alterum suos et ceteros fratres successores li:
beros fecit et dimittit et divisionem eidem bonorum defunctorum alter
alterius indivisum abremittant in perpetuum/Sed si quis aliquis eorum
germanorum suorum eundo sine redimendo sine per se[ptem] aliquem ami
sequentem aliqua bona aut regalia aut hereditaria que olim
aut Genitor aut eorum et linea paterna maiorum tenuit habuit aut in ei
hereditate aliquando contrahent illa bona redeant et venire debeat
ad eundem aut eos fratres et eorum successores divisionem Quam
Recognitionem voluerunt esse perpetuam/per nos confirmandam/quorum
de Cuzaz germanorum petitionibus annuentes Recognitionem quittan:
tiam divisionem et ab remissionem ac divisionis in bonis olim nia
rum recognitionem admittimus approbamus et confirmamus/Admittimus et ap
probamus et confirmamus/decernentes eas perpetue firmitatis robur hac tenus
presentium mediante in Evangelio Christi testimonium signum et datum in Lub
lin feria tertia in festo Sebastiani Simonis et Jude Apostolorum anno dñi 1507
Regni vero nostri/presentibus Reverendo in dño dño Nicolao de Ceszyncz prepo
sito Wladislaviensi et Electo Chelmensi Nicolao Venceslai et Generosis Stanislao Czapathowa
de Zaczychodo Chelmensi et Joanne Jordan de Zakhochim Cracovien Castellanis
Joanne de Lasko regni Polonie Camerario Nicolao Firlej de Dambrowica
Cracovien et Capitaneo Lublinensi Stanislao Jarocki Curie mei Marschalco
Alberto Gorski Scholastico Wladislaviensi Secretario meo Aliisque familiaribus
consiliariis et Cracovien nec non premissa testibus simul et fidelibus
dilectis Dat per manus eiusdem Venerabilis Joannis de Lasko Decani Cracovien
et regni Polonie Cancellarii simul sigillati

Radomize

In nomine domini Amen Ad perpetuam rei memoriam Sublimis regum
Mairstas tum vel precipue regalis fulget in id quod pa predecessorum
suorum ad finem omnium subditorum constat omnipotentem esse ne clavis de
bitas cōmutat Lus confirmationum pahemat Pronde Nos Alexan
der dei gracia Rex Polonie &c Significamus &c Quā nomine Ge
nerosi Nicolai de Ceszyczkcz Capitanei Cobzodremigzd fidelis nri dilecti
petiti fuimus ut recta primilegia sup villam ipius hereditariam Rado
mizgze in terra Lubzyniud sitta sibi confirmari dignaremur Quarum
tenores sequuntur In nomine domini Amen Pendentes obmia futuris
imminutionibus in gesta rerum pro perpetuo disponuntur premunitum fuerunt
idoneis noticie zelumq posterorum Igitur noverint universi tam
presentes quam futuri Qd Anastasia dei gracia dux Lanicien et Dobzinien dna
et filius nras dilecte Duobus Wladislao et Sbigneo Benedicto
comiti Alberchto de Clegko aduocato dedimus unas suas villas ep
assensu et consilio nrorum baronum Radomizgze et Osmalowo volga
ritz nūncupatas Cum omnibus pertinentiis ad easdem
cum pleno iure theutonico et cum omnibus solucionibus et querimoniis
universis que ni ibi habuit et hoc tam prefato Alberchto quod eius
suis filiis seu successoribus legitimis perhennitur possidendas liberta
tem annexam duximus assignandam ab omnibus laboribus qui petunt
ad Duratum et a posse perpetuo sunt nominandi de quibus villis
prefatus vir vir discretus nobis tale servicium exhibebit qd de Ra
domizgze villa cum clapsis sex mansis ad dextrarium servient nobis
et de Osmolowo duodecim mansi equitabit cum scutifero dextrarium nobis
servitium exhibebit Preterea adiicimus eidem qd sui homines in prefatis
villis manentes nec attrahentur per villicos Judices nec inquirentur ne
q per officiales nros Sed tantummodo citati per nras Lras vel sigillo
comparebunt coram nobis vel responsuris ad committen sum tenen
tium Jure theutonico responsuri coram ipso Castellano de Dobzinia et de
nacione habeat in eisdem In cuius rei testimonium presentes Lras nri Sigil
li robur iussimus annexum Quod his viris committens petro dicto Swi
ca Wolostone Castellano de dobzin Alberto Zeszesta Domino dicto Wol
fazando Acta sunt hec in Choyno feria quinta ante diem purificationis
Marie virginis Anno dom Millesimo trecentesimo octuagesimo In nomine dom
amen Cum ea que omnes emptiones aut vendiciones vel contractus quales
cunq; ne obtineat robur perpetue firmitatis nisi apicibus et testimo
annotacione perhennitur roborentur Pronde Nos Margaretha dei gra
Ducissa Dobzinien Ad notitiam omnium presentium et futurorum pertine
atque volumus devenire Qd Nobilis vir dns Jarosius dictus Schlathta

Alexander dei gra
Sigmsuā tenoꝛ pñiū ꝛc Qm̃ a preclarꝫ dñā Gertrūd
Stanislao et Ste Joānē filiis cōitib⁹ Dunbus Mazovie ad Rond
sūme capitalis trecenta Millia florenoꝛū pro insedatione dnatū
Mazonie ad nos regnū ꝓ nūc pro morte preclarꝫ olim ducis
Dūc Mazonie denolutoꝛū prefatꝫ Stanislai et Joannis dunbus gra
iose facta nobis debite quatuoꝛ Millia florenoꝛū pro rata feste
Martini festi proxime preteriti exspectamus et effectiue tenamur de
quibus quatuoꝛ Millibus florenoꝛū eosdē Amad Stanū et Joan
nem dnos Mazonie quittamꝫ perpetuo tenoꝛ pñiū mediante
hanū quibꝫ &c Dām ꝛc Datū in Crodno feria ꝑta proxima
post festū ōnīs Anno dñi 1707

Vkapinos

Alexander dei gra Rex Polonie ꝛc Sigmsuāꝫ ꝛc Qm̃ ad vestra
Reuerendā in ꝯpō patris dñi Joānis ꝑ pozna[illegible] pñiū nobis
delecti tunc exequtoris suprēmi testamenti Generosi olim Pauli
Jasienski tenutarij in Lapinos Lras nrās suprēmis quas epc olim Pauli
Jasienski sup bona p̃dicta mā Lapinos in terra Sochazowo[illegible] fieri
sub Sigillo annullari olim fratrum Mate habuit de eod animo
Lra Sigillo ni pntes maioꝛ Sigilli regni mei Lras tussiensi et tus
siensi dūcū tussiri ꝑ et tussienses pntibus Quarū seqnt
tenoꝛ :Joannes Albatus dei gra Rex Polonie &c Significamus tenoꝛ ꝛc
Quō postq̃ tempoꝛ suprēmoꝛ opidum nrum Gruszo cum omnibus bonis
ad illud pertinen de manibus Generosi Pauli Jasienski Cruciū nostri
exequtoris cui ꝑ recta summam pecuniaꝝ in eisdem bonis legitime
mensuratam eidem in effectu exolui Residuū vero summe in prefatis Let:
teris mentis vzlle trecentos florenos Hungaricales pnū amici Lri et
nūc ponderis et nongentas quinquaginta octo marcas pecuniaꝝ in
medijs groszis quadraginta octo groszos in quālibet marca computan
dem x̃manserimus obligati de quibus[illegible] trecentis florenis Hungarica
libras et nongentas quinquaginta octo marcas pecuniaꝝ pront supe
rius expressū est detinuit Paulus Jasienski Executorem nostrum vocem
redd exigerem sibi summam prefatam in et sup bonis nris regalibus
vzlt Dpido Lapinoski nūc Vellis vyczego vyskow nūc Resato Chrosk
maioꝛ Chrosk minoꝛ Nowawiesk Czochor nūc Della Vesta et Zuppa
eisdem in terra et districtu Sochazowo[illegible] prioꝛ nrās
quas sup Chorąb &c cui summa peruenimus Cassand demonstraminus
et nrās demonstrarunt ꝑ et nobis in q̃ tenoꝛ pñiū mediante
per ipm Paulum Jasienski et eius successoꝛes legittimos bona ma
prefata regalia superius expressa nūc omnibus et singulis eisdem
proventibus redditibus pertinen attinen obuencionibus ac vtilitatib⁹

~~Arabentibus~~ omnibus agris prate campis fluuijs Bozcis siluis nudagi
bus subtus pissinis pmitt gratis inempcionibus in ligna dmtaxat
sicca et arida ac arenia pasuis animalibus venacionibus Castorum
et aliarum ferarum nullis nullisuis molendinis construct et
construendis Ecclie emolumtis kmithombus Structoribus la bozibz
angarijs Stationibus theloneis et quibuscunq aliis solucionibus re:
gnicolis alijs nrzu bellico et quali nr omd nrz dominio et proprie
tate nichil omnino reprendo teneri haberi vtsuccessores et quicu
possideri tandem quousq; ~~gratis~~ florenos hungaricales et no:
mine quinquagenta octo nrarz persoluant in duodecimbz diuo
paulo Apostolo vel eius successoribz legittimis plenarie soluerint
persolute Quibus solute possessio tanq bona predicta ad nos
et successores nros redibit plena nrz et deuolutiua Jurabus nostre
regalibus per omnia salvis remanentibz Jn cuius rei testimoniu et
Dat Cracouie feria quarta post dominicam Jnuocauit Anno dom 1700
Regni nri octauo Joannes albertus etc Polonie nouaq; Sclt Comissio
propria regie mtis sub sigillo Jtaq; nos Alexander Archiepus Gnen et Primas
Septimo Visitationis Cracouiensis et confirmamus et ea alias qui
bus decreta valere hzd debeat firmitate quod punctum mediante
Dei gratia sigillum nr Dat in Grodno feria sexta in Crastino
Sancti Thome Apli Anno dom 1707 Regni vero quinto

Literae Gedanen super bona Puczko

Alexander etc significamus etc quia attendentes famosorum
preconsulis et Consulum Gedanensium fidelium nrorum benino-
centia et quia vobis nris semp gratum fuerunt sic impendia
satisfacere nos voluerunt dum etas permiserit summas pro
nra regnigq nri necessitate hic impendendi not mutuandi et
soluendi de exactione Gedanen Cuntli que nr proxime debebitur
not operiri debeant vti a nob speciales et alias etas inscriptos
obtinuerit suo fauorem singulariorem regium pro hac vice bene-
volentia eis offerre et eos ad vota nra futuris temporibus
implenda obligatiores efficere cupien cum eis prerogativam
vis tenuta bonorum nrorum pozcko que tunc inscribendi dupig
et inscribimus pactibus Quia multi horum emissarij stati et re-
sidentes existentes non de tenuta bonorum illorum cuiusq; successo
successorumq; nri gratiam no debeant Volen et cum eis conclusum
inscriben eq ipi virgo inscriptorum primo habitatu nostrarum et
primum Cuius bona tenebunt ex eisq; per nouissimum vendimi po-
terint tandiu quousq; nos et successores nri ad nrorum tuba
regium pro vsuq; festiuali nro ~~successoribusq; nris~~ bona ipo
de quibus vtuntur vendidisse volumus tuo quidq; quotiq; voluerig
tale habebit nos successoribusq; nris cuius bona vendidisse et
ad vsum vtilitatemq; nram conuertere Cuius omnia et singla

premissa firma esse volumus. p nos et successores nros inviolabiliter, tenenda decernimus tenore presencium mediante sub appensione sigilli dat in Civitate nra Gedanen feria sexta in festiuo Sanctissimi Corpis xpi anno domi Millesimo quingentesimo Regni nri tercio

Confirmatio Priuilegii super Aduocacia Radomien

VG.

nsis dñi dñi Ad perpetuam rei memoriam
Celebres et diuine prouisionis consideratio hor
tatur et inducit a subditis ut quicquid ad rem
publicam et ad ipsorum reformationis robur pertinet
ad ipsius finem debitum et optatum nostra debeat pruidencia
et auctoritate regia procurare. Proinde nos Alexander
dei gra Rex polonie Magnus dux lithuanie
ac dnus Russie etc Significamus tenore presencium
quibus conspectis presentibus et futuris quod
nobis Nobilis Joannes Golabiowsky aduocatus
Curiarum nre Radomien sto priuilegio per alios
reges predecessores nros sto et legitimo rem
nobis exhibito petijt per dictum aduocatum per
eum alios scriptores et rationatores illud pri
uilegium per nos innouari et confirmari nig
et benigne et ex quod principes fieri decernit
auctoritas vestra et uestrorum obseruari, Cum nouis tam pius stat quia
et nos cupientes diligenter Rex poloc ob grata
merita nobis et regno nro plurimum commendata
aduocatiam in Curiis nris Radomien nec
non Jure et dominio pertinentibus ad easdem
ab antiquo, nro prouido et honesto Comendo
dr nostrorum p tempora nris Grossoris
prouisionem mandatum et ordinationem sibi
et suis heredibus et successoribus suis pleno
et irrenocabili titulo habenda tenenda gaudenda
et possidenda pleno et integro postmodum voluntati
nostre et nris successoribus reservata aduocatiam
predictam cum suis attinentiis et pertinentiis
Radomien supra Golabiowo dictum et nobi
le cum Jure et dominio predictis ad ipsius
et suos posteros Jure aduocali possidendum

Caput Relatez Regestru Venerabilis Domini Joannis de Lasko Ecclesie Gnesnensis et Regni Polonie Cancellarij ad Annum Domini Millesimum Centesimum Sextum

Fferia quinta proxima ante festum Sancti Mathie Apostoli Regesta Innocentij Confirmatio Innocentij Confirmatio et Roborancio privilegij Ducis Conradi de Plocz et Rabin Ffratri suo et Heredibus suis Item Innocentij privilegium Ducis Conradi de Lublin

Consensa dobeslao Chmielinczky

Ad obligan villa ayalnow Nobliby hythnath et Olechno / p dnum Vayz zud ecpedita et m cz Can nra scripta apud dnum in Chmielnyk

Alexander dengra dei gra polonie Magnus dux Lithuanie rutheniq; ac Sameytarum etc Qm̃ peticionibz nob hodie porrectis, atq; fidelibz seruicijs Egnos Dobeslai Chmielinczky exigentes ut pzmissis pernoctã gnibus nra ipius multiplex et ipe comendum volens p ipm ad futura seruicia nra promptiorem et studiosiorem reddi. Sibi bona nra Regalia villam Dicti ayalnow Tenute sue in tra et distrctu pzremissum sitt cum exigente utilitate / in certa pecuniaz soma Nobliby hythnath. Matgrocy et Olechno. germanis indigenis de Zamoscz: obligare: concessy: et adnexum Consentiendo pz et admittendo grosse tenoris pcepit mdte. Ita ut pd soma in qua eisd fratby obligauerãt / somam Capitale non ex sue bonis emptis seu aut pdecessoribz suis iuste et legitime inscriptum non excedat / prout ipos Germanos pfatos, rationi pz successores legittimos pdictam villam ayalnow cum orby et singlis Censibz pventibz redditibz et obuencionibz / quibuscumq; ascribz quale cunczq; Cum eam pz sue diue et pretate ab ingtum et Continuando Capitalem desup contescte teneri habeant defensari pacifice quiete et quiete possidere Visis ad recompensam et pene premissaz in eisd bonis nris p eosd dobeslaum dictos fratby de Zamoscz aut eor postoritatj universitate plenarie saluoz equa integre soluta possessio tunc pfate ville ayalnow ad nos pene eosd dobeslaum pfatum et nros aut cuius successores legittimos pleno Jure redibit et deuolutur Juribz nris Regalibz et salutis remanebit. Hanc quibz ad Dat in Conuentu gnali Lublinen fe quinta post octas Epiphanie dni Anno d millo ccco lxxxvo Regni nri quinto

Ita est Johannes de Lasko

Salwsconductus Bÿzyetzki

Nos Alexander dei gra Rex Polonie &c Sigismundus &c Quia Nobilis
Bÿzyetzki Salvumconductum nrm Regiū & a dñe date p̄sentiū ad fm
festū Sancti Valentini proxime venturū de certa scientia nrā dam:
did Nobilem damus & petibus, assecuranter eid ad nos sub
securitate p̄sentiū Salvumconductus nrī, hinc ad Lemenouiond patem
Lublinred venturū in ea q̄ rozad nobis & rōsiliarijs nr̄ste de
obiectis misticandis & negocia sua fiducialiter misticandis rōtin:
genda disponendi disponendis & vel undisponendis quo voluerit secū
redeundi personā et rebus suis salvis Quocirca vobis omnibus
& singulis spectabilibus & scolaribus fidelibus nr̄is Mandamus
Districtius precipiendo quatinus presentem nr̄m salvumconductum
in omnibus punctis & articulis observatis & quilibet veniendi
indelabiliter observent Sub gratie nr̄e obtentu In cuius rei fm
nomiā & dat in Lemenouond Anno dñi 1506 Regni vero nr̄i
anno fm Sed prius

Priuilegiu Nobli Sÿma de villa Vereszczazmicze

Jamisticatum alterius

In nomine domini Amen Cupientes Regiā & quorumlibet fidelium
nr̄orum profectum Vtilia & honesta decreta que ad hoc valeant
Vereszczazmicze imposterum inviolabiliter perhennid temporibus Ideirco Nos
Alexander dei gra Rex Polonie &c Significam tenore p̄sentiū quibus
expedierit quod Nobilis Sÿma Mythkowicz heres de Vereszczazmicze nobis
exponendo quod Vestre Regie nr̄e Vestantibus priuilegia
super villa sua hereditaria dictum Vereszczazmicze in terra Cu
mericzensi sitta villis Wolczyanczÿ Cuzmiczmicze et Mathey:
kowo rōbgiud ger̄ sumptu sibi fuerit super qua rōflagratione
ac p̄dicta villa ipsa eiusdem Sÿme fuerit hereditaria Magnifi:
cus Stanislaus de Chodecz Regni nr̄i Marschalcus ac Leopoliensis
et Camericensis Capitaneus sufficiens testimonium prohibuit no
bis Cuius idem Sÿma nobis propterea supplicauit vt idem sibi
priuilegium super villa eadem sua rōdamus Nos eius petitionibus
precibus p̄fectum vero respectum habentes ad ipsius Stanislai de Cho:
decz Regni nr̄i Marschalci testimonium prius eidem testimonium pri
legium super villa predicta Vereszczazmicze dicto Sÿme eiusq̄ fra:
tribus donandum duximus & petitibus per quod Sÿma
et successores ipsius legitimos villa predicta Vereszczazmicze cum
omnibus kmethonibus tabernatoribus ortulanis admontz fruticis
silvis Cruciis domibus pratis aquis ortis Alodiis Laboribus
Augustis honoribus cultibus fundis agris segetibus frumentis
agris aratis et multis prate campis silvis Bosco nemoribus Cruciis
Lubicis pratis quercetis venationibus aucupiis Melliferis apibus
et molle ac eis pertinentiis agris Lacus fluuiis et aquarū decur:
sibus Lacubus piscinis piscibus Venatis et piscandi demis:
sionibus molendinis et emolumentis cozad et gratis ad omnibus

et singulis vtilitatibus vsibus et obuencionibus quolibet ad dictum castrum Nakel pertinentibus vta late longe et cremsterenale prout et antiquo stetit ad ipsum castrum ossiat ad omnem suam dominium et proprietatem prout in suis metis et terminis ab aliis villis est distincta et limitata tenendam habendam possidendam et vtifruendam vendendi commutandi resignandi et in vsus suos beneplacitos conuertendi prout sibi et suis successoribus melius et vtilius videbitur expedire tenore presencium facimus et damus in cuius rei testimonium sigillum nostrum presentibus est appensum Datum et actum in Lublinensi conuencione feria sexta proxima ante festum sancti Gregorii pape anno domini millesimo quingentesimo sexto Presentibus reuerendissimis et reuerendis in xpo patribus dominis Andrea Gnezdensi et primate ac Vicario generali Leopoliensi archiepiscopis Nicolao Episcopo Plocensi Vicecancellario et Nicolao electo Chelmensi Ecclesiarum decanis magnificis Venceslao castellano Cracouiensi Jaroslao de Lasko palatino Lanciciensi Stanislao de Chodecz Marschalco et capitaneo Leopoliensi Joanne de Lasko Cancellario et Jacobo de Sydlowiecz thesaurario regni nostri Nicolao Firlej de Dambrowicza Cracouiensi castellano et capitaneo Lublinensi nostris Dobrogostio Ossolinski Cracouiensi et Stanislao Oleszczowski Lublinensi Thesaurariis Consiliariis et fidelibus nostris dilectis Datum per manus nostras Joannis de Lasko Cancellarium Gnezdensem et regni Polonie Vicecancellarium

Nobli Mathie Ciemelenski Consti[tuti]oni Nouodwor

Nouodwor Regis Mores Pozn[anie] Mambi Ka[pitu]ni filii olim Blasii

Alexander dei gra Rex Polonie etc Significamus etc Quia nouicios petitionibus Generosi Joannis Zaremba de Kalinowa Capitanei Nakielensis grata fidelis nri dilecti Nobilis Mathie Ciemelenski Inowladislauiensis terrigene nro Nouodwor aquatinde extra muros Poznanienses de presenti Monasterii fratrum ordinis predicatorum Sancte dominice de Mambino honeste Katherine virginis heredis Nouodwor illorum filie olim Blasii Nouodwor nouodwor prefati ac Jacobi Crucifabri Cracouiensis tutoris virginis prefate Emere vendere et admittere consentimus et admittimus tenore presencium mediante per quod Mathias et successores sui Nouodwor prefatum nostra priuilegia illius tenere habere et ea uti consueuerunt et successores nostros prout sibi mihi et Cancellario videbitur expedire Jnsuper nos et successores nostros Regni Poloniae Datum in Conuencione Lublinensi feria sexta proxima ante festum sancti Gregorii Anno dni 1506

Quidque ad finē Arnoratā
Tyrannicū Wrmiensis

324

Conuencio generalis Sub
lunensis pro festo Epipha
nie domini Anno eiusdē
Millesimo quingentesimo
Sexto instituta

Acta et decreta eiusde
Conuencionis Inapuunt

Alexander &c Equitanus &c: Cum propter fidelia assidua q̄ dilecta
Magistri Nicolai de Lazanow Notarij nri. que nobis impendit. Horum
intuitu, volentes eum ad futura obsequia nra Successora q̄ nostrorum
reddere promptiorem. Consensumq; ei et patribus hris unid consentien
Dominorum nrorum Wladislay. de mandato nobilis Joannis Kmath
reduxere, mota vnq; et effectu hrarum originalium prefato Joannis
Kmathi emcap successoribus misse et vltime datarum tenend habend
vtifruend. quiete et pacifice possidend: tenor [illegible] sub
nris sigillis hijs apnbus &c. Datum Conuentum gnli Lublinen fer
sexta post festum bte Agnetis Anno do | | | | | |

Tribunal Brzeski

Alexander dei gra Rex Polonie &c Sigismundus &c Rex
Romanorum Virtute Generosi Michaelis de Lasko fidelis dilecti sibi
de certa sciencia et special gra Regie mee trabmatid terre Brzeski
per assecucionem pallatinatus Lanciciensis Magnifici Jarosly de
Lasko emptis trabmatus ultimi possessoris vacuid dandid dumtaxat
damus et pnibus donamid per ipm Michaelem trabmatum
predictum Brzeskien tenendum et habendum usq ad ultima vite
sue tempora. Quocirca vobis Magnifico Nicolao de Gnesswah
pallatino Lublinen moderno &c et successoribus Brzeskien
Capitaneis Mandamus hre Volentes gratiose eidem Michaeli
de Lasko de Loco in Castro ipm Lancicen trabmatus sui tempore
expedicionis Bellice comitantes de theloneis &c et aliis omnibus
proventibus et pertinenciis ad eosdem spectantibus pmbus prede-
cessores vri simt consuetis et pro aliis exponendis mandetis
sens no fatiz progrd nid Mandid pmbus sicuti decet nrm et
ad in memoriam gnale Lublinen feria prima in festo Sancti
Agnetis Anno dom 1506 Regni vero primo

Trzebowlya

Alexander dei gra Rex Polonie &c Sigismundus &c Rex
attendentes inopiam et devastationem opidi nri Trzebowlya per
hostes nostros Regnum nrm vastantes factam Volentes et
aliquando opidum illud male &c sm ad pristinum statum
et bonam habitudinem reducere de certa sciencia benignitate
et gra Regia nra Vniuersos opidanos et incolas eiusdem opidi
Trzebowlya a solucione cuiuscunq et singulorum censuum proventuum
ac vniuersarum contribucionum nrarum quibuscunq municipatarum
per decem Annos ac a Thelonio per quinq annos Necnon a Thelonio nrarum per
tum et infra Regnum nrm per sex annos deinceps Mandamus liberandos duximus et liberamus pnibus
Mandantes Vobis Vniuersis officialibus et quatenus nostris
pratinus eosdem opidanos dicti et incolas opidi predicti Trzebowla
in hac parte habitatos nra consensibus et consensum servare nec
ad Annum pro quarum contribucionum designatarum denarios
Aliud facere nec ausus Harum pmbus sigillum nostrum est Datum in
Comitiis generalibus Lublinen Sabbato proximo ante festum Commu-
nionis Sancti Pauli Anno dom Millesimo quingentesimo sexto

Colambyon

Alexander dei gra Rex Polonie Magnificus &c Significamus tenore &c
Quia attendentes fidelia servicia tam serenissimis predecessoribus
nris olim patrem fratrem &q Maiestatibus Regijs quam eciam nre
Maiestati &q Generoso Joannem Guth tubicinem Lublinen &c.
Stanter dirigere &q impensa pro quibus eum consolatum reddere
et ad nra futura servicia &pedicionem obligatiorem effici nobis:
eidem sibi de nra speciali gracia libertate &q Regijs nris de con-
silio &q et consensu consiliariorum nrorum Villam nostram Co
Lambiadu in terra et districtu Radomscen sitam nris ad vl:
tima Leite fori tempora, dandum et donandum duximus da:
mus &q et donamus pribus &q quod Joannes Guth cum
omnibus et singulis suis heredibus et tabernatoribus eorundem ad
usum suum Guth Slawkowicz tabernatoribus eorundem ad
tabernas angarias honorabiles censibus fruendum agros mlos
et multa fluenta segetibus prata cameis silvis boscis mlos
rubos Gayos aquis limis fluminis et aquarum decursibus La:
molendina et molendinis piscibus piscinis et piscarum demissionibus
ac fundos vbilitatibus vsibus et obvencionibus quibuscumq
ad dictam villam Colambiadu pertinentibus Ita longe late
et circumferenter prout &q metis hec eadem villa consistit
et ad omnem suum dominium et proprietatem prout in suis metis
et gramineis ab aliis villis est distincta et limitata tenendam
habendum possidendum et vsufruendum quod primum mediante
sta tamen &q eo quod Joannes Guth &q mortis debiti sublato
possessio eiusdem Ville Colambiadu ad nos et successores
nros suos pleno iure nobis &q semper salvis haben quibus &q
Dat in Conventione gnali Lublinen Sabbato ante Commem
Sancti Patris dmi dom Millmogrungen festo &q Anno dmi

Stacio Magistri Landz

Alexander &c Significamus tenore presencium quibus expedit
universis ad nos cadem proxime decursso dextra pulsante
dei egram corporis valitudinem incidentibus dum nobilis et
strenuus Expositus Wuthorski capitaneus Rzeskowien Miles pere-
grinacionem in fidelis deliberavit vota effudisset altissimo
Limina sepulcri xpi ultra Maria in Jerusalem visitare ut
deus ipse clementissimus nri miserius pristinam nobis quam
optabamus quia &q impetrarem deo ipo propitiante brevi va-
luimus reddidisset valitudinem. nos eius devocionis ac fidei
ram gerentes proinde &q singulari cum gracia prosequi cupien
et nominus Gar causa quia Jgar nisi infantibus oneratis pue-
blis expedicionibus nullam ei provisionem pecuniariam cui
virtus fides &q sua meretur debeamus sibi staron quatuor
annorum a monasterij landen per eum finem post expirarom
quittanciam per nos et alium Item literam Regiam sibi ad
illud monasterium primo datum quod duximus damus &q
petitibus Mandamus vestri et Hontby abbati et conventui predicti
landen Monasterij, vt de eadem quatuor annorum staron post
expiratas sub ei datas quitt dicti &q petero respondeatis sibi
&q eas debito de quibus quod annorum staronibus vos quittamus
petitibus garen est subappensum. Jn Conventione Lublinen fe iiia Post Scolastice 1406

Confirmacio priuilegij super Aduocatiam in Vsskythky

In nomine domini Amen. Ne perpetua rei memoriam aduocatias frequenter
decrete et remissionibus papetno Mansuri, insistit prehemio
adhibet cautionis literam. Primo nos Alexander dei gracia Rex
Polonie et Significamus tenore presencium quod nos Quomodo honorabilis paulus
Czanzka Aduocatus in opido nro Vsskythky Capitaneus Sochaczo
rzonsed suo proprio et Stanislai fratris sui germani nominibus priuilegio
rzebo sno super eandem aduocatiam vpozum pa olim Semouitud
Dnum Mazouie concesso coram nobis exhibito humiliter petiit illud pa
nos propter Reuerentiam sacri dominicam per quod Quidem Sigillum ori
ginale abscissum fuisse minime constabat confirmari et roborari. Cuius quidem
tenor in nomine domini Amen. Ad perpetuam rei memoriam Nos Semouitus
dei gracia Dux Mazouie Russie et princeps terrarum et Plocensis Rauensis
Sochaczonensis Gostinensis Plocensis etcetera dominus et heres Vsscensis Significa
mus tenore presencium quod nos non sine deliberato consilio
Vsskythky et sue posteritati legittime Aduocatia seu Sculteciam ibidem
in opido seu Ciuitate nra Vsskythky nulli penitus obnoxiam debitam
nec in aliquo obligatam sed ad nostrum dominium et Ducatus Specialem
pro Sexaginta sexagenis grossorum latorum vendidimus et in perpe:
tuum vendimus per presentes Adiungentes ad eandem aduocatiam tot
Mansos quot Scultetus inter decem mansos reputatur habet debet
Mansus demunczaz et in oppido seu Ciuitate predicta prout longe
late et in suis gadibus signis limitibus et granicibus est distincta
sive distincta et emensurata poterunt cum omnibus et singulis
pertinentiis suis videlicet agris pratis campis silvis
Cassis mezus dumis virgultis pratis riuulis aquis stagnis
piscinis piscaturis molendinis fructus et fructibus ac etiam obuen:
cionibus ad predictos Mansos hec emensuratos quoquomodo spe
ctantibus et spectare poterunt per nouistria limanda minuta
et maiora nichil nobis et successoribus nostris reseruando de
mus eidem predicto Przibislao et suis successoribus duas domos
sive tabernas liberas et quod ortus in predicta Ciuitate seu opido
Vsskythky ut ab omnibus nro et nostrum successorum solucionibus
sint libere penitus et exempte precium nomine censuarum pretacta
ad predictam Aduocatiam Adiungimus et damus Aprozdamus
in perpetuum et assignamus tenore presencium Cazimirum et tenore de
nostre de gratie magne vel parue mercede vel nō mediante
quouismodo fuerit causam ipso vel suis tum tenente proposita et ad
Aduocatiam notitiam sui per modum querele deducta donamus
eidem predicto Przibislao et suis successoribus eiusdem predicte Aduo
catie omni iure theutonum quo nostre nra Ciuitas Sochaczo gaudet
et fruitur pro eius recompensam et gratie huiusmodi sibi nostre do
nationis predictus Przibislaus et successores sui nobis et nostris
successoribus una Balista ad expedicionem quando soli propria in
persona vel aliquis de successoribus nostris ad huiusmodi expedi
cionem equitauerimus secum tenebuntur Datis eidem predicto Przibi
slao et suis successoribus predictam aduocatiam eiusdem hec possidere
dari donari ordinari Vtendi et ad vsus beneplacitos conuertendi
nostra tamen sibi successoribus nostrum prius habita et requisita
voluntate pariter et consensu In cuius rei testimonium sigillum
nre Maiestatis est presentibus subappensum Datum et Datum
in Vsskythky Sabbato in festum sancti Dionisii Anno domini Mil
lesimo quadringentesimo decimoseptimo presentibus strenuis et No
bilibus dominis Pauko Slichta Vogthsero Sochaczonensi Nemo

Marszalko Cracz nec Przebislao trubimco et Capitaneo Lancic et Cast
nensi Petro de Gnezdicze przandota de posnania Conozkone de Wola
Vrschizanzazio nco hczedibus et Dcm Stanislao pawlowsky So
chaczonicd et Lancid Camellazio Nconi poznanicd et Plocid Ec:
clesiazd Canonico et Honorabili Michaele Vrsscmellazio Cracz
nec Nconi Plocid et poznanicd Ecclesiarum Canonico qui prima a
nobis hic habuit in commissis et alijs quamplurimis dignis fuit ad
premissa testibus suo nos attente vocatis panis Capellemi petitioni
bus presertim vcro testimonio recepto et Magnifico Jacobo de Sd
lowcz Regni nri thezanzazio pri eidem Capitaneatu Sochaczonicd
adiacente tempore gessit opm et Capellanid nostra pertisse tangcd
cum pri nd fratribus predicte adnotatus possessor et adnotarius et
omd in privilegio predicto contentorum fuerit approbamus premissum
privilegid de speciali gcd scientia et Regie nostre in omnibus premis
sis et articulis singulis nunquam ratificamus approbamus
et confirmamus nunquam et ratissamus approbamus et cosz
mamus decernendo illud robur perpetuc ac debite firmitatis obtine
re quod prius mediante in perpetuid in cuius rei testimonid sigillum
dicti nri Comitatus quod Lublinicd fecit apponi in festo Sancte Ca
tharine Anno dni Millesimo trecentesimo octuagesimo octauo Datum
destinis et Actum in Cpo patribus dnis Andrea Gnezd et Pri
mate ac Bernardo Leopolicd Archiepis Joanne Cracouicd Vnicn
sio Vladislauicd Joanne poznanicd Mathia Przemisliod et Regi
nald Vrsscmallazio et Nicolao de Cosczielcz preposito Vladislauicd
ac Electo Cholmicd Catharinam Epis Nconi Magnifico Venerabi
libus et Generosis Spithkone de Jarosslaw Castellano et Joanne de
Tarnow palatino Cracouicd Nicolao Gardina de Ludzancz Calis
siod Jarosslao de Lasko Lanciscd Joanne de Tarnow Russie
Pauko Cola de Dabrowa podolie Prandotha de Tezanica Rancd
et Stanislao Kmitha de Pisnicza Kalisiod palatinis Petro de
Rosemberg Nicolao Cracouie Stanislao Cracouie de Lazarcha Chel:
micd Castellanis Stanislao de Chodcz Marszalko et Capitaneo
Leopolicd Joanne de Lasko Camcio et Jacobo de Sidlowiecz thesa:
zazio Regni nri Alberto Cosczk Scolastico Vlasscd Secretazio no
Nicolao Fidlcr de Dambrowicza Vocatisco Cracouicd et Capitaneo
Lublinicd de alijs quamplurimis Consiliarijs et Cmicnsibus nostre
testibus ibi presentibus fidedignis suis et fidelibus dilectis Dat
per manus Ernesti Vicecancellarij Joannis de Lasko Archid Gnezd et Regni Pole
Cancellarij suid nobis dilecti.

Datus est venatoriatus terre Siradien nobili
Jacobo de Komissowycze

Alexander dei gcia: Significamus tenore presencium quod de recta scientia et speciali gcia
Regijs nris nobili Jacobo de Komissowycze tenutario nro terre Siradien
venatoriatus terre eiusdem per assignatum Castellanum Sandomiricnsem

Generosi Nicolai de Goslub eiusdem ultimi possessoris denuo dando
damus et petibus per ipsum tenendum respective ad superiores dignitates asse
rendum quorum vobis omnibus dignitariis et officialibus terre predicte
districtuum mandamus hinc volentes quatinus ipsum Jacobum pro vero et
venatore terre districtuum habentes sibi de cetero ipsum ratione venatoratus
eiusdem uti vos eosdem et de omnibus spectantibus ad
hunc ipsum venatoratum pertinentibus respondeatis et hinc nos facturi
hanc quoque ergo dem &c Datum in Commendam quam Lublinensem
feria quinta in festo Sancte Agnetis Anno dni 1 7 0 9.

Alexander &c Castellan Inowlacen

Significamus tenore &c Quia literas recommendatarias datas et sibi
nuper nos et respublicam Regni nri probitatem Generosi Nicolai Go
slubski de Kiathoszowice sibi de vera fidelitate et speciali erga Re
gias nras Castellanam Inowlacen per mortem Generosi Joannis
Apolonski vacantes dandum duximus damus per presentes
tenendum respective ad superiores dignitates assecutionem quorum vobis omn
dignitariis officialibus et ministris terre Lan mandamus quat
enus ipsum Nicolaum Goslubski pro vero Inowlacen Castel
lano habeatis sibi per de cetero inter vos eum ratione Castella
eiusdem contenta ac de omnibus proventibus et pertinentiis ad Ca
stellanam Inowlacen pertinentibus respondeatis et pro aliis respond
mandetis Secus hic facturi Harum &c Datum in Commendam quam
Lublinensem feria quinta in festo Sancte Agnetis Anno dni 1 7 0 9

Forma Castellie Oppidi Oppoviensis.

Cum nonnulli dominia ad perpetuam rei memoriam diminutis
et rationabiliter advertentium est ut ea que perpetuo moderanda
sunt atque custodiri debent hinc mandentur prouide nos
Alexander Secundus Rex Poloniae Magnus dux Lithuaniae Prus
sie Ruthenie Samodithie Livonie Lanciae Cuiavie Russie,
Prussie &c ac Culmen Elbingen et pomeranie dux et Heres &
Significamus tenore presentium quibus expedit Universis et sin
gulis presentibus et futuris Quorum notitiam habituris Quod ad

Supplicarum Reuerẽtiã nr̃ xpo pr̃is dom̃ Matgei Epi premisl̃ien
et Regni nr̃i Vicecancellarij d̃nõ nobis Alti Volentes q̃ ut cele
brazum status et condicio tempor̃ eiusd̃ Regimin̄ nr̃i per mere
mentum Ioannis de terra sancia et gra Regis nostrid
et consilio consiliariorũ nrorum Nundinas seu forũ annale bis
in anno omni vgt pro Iunerodini d̃te ciuit̃ aliud pro festo
Sancti Matgei appli et euangeliste festi Septimanale vero quatuor
feriá. tercia annis et septimanis singulis in opido meuse Kpalis dicte
predicte premisl̃ien ducis Tasslicka in terra Cracouien sitt celebran
dum et exercen Instituimus ordinamus et imposimus Instituimus q̃
ordinamus et Imponimus pariter et mandam ab omnibus et
singulis Mercatoribus Victoribus Negociatoribus et alios quibuscunq̃
Hominibus Status et condicionis cuiuscunq̃ existentibus more aliorum
opidorum et ciuitatum Regni nr̃i ciuen seculan geren celebran ciuilr
et in effectu exercen sine tamen aliarũ ciuitatũ et opidorum in tra
cta Cittazum settozum q̃ preiudicio dicten puncts scripti proximo
vt omes et singli negociatores et Homines libertate gaudeant comuni
in corpo opido duobus fori cuiuslibet Mercandi et quemlibet negociatio
nis genera exercendi Quoq̃ ad quamlibet Nundinas siue fora an
nalia et septimanalia pro festis et die feriali predictis ad portum
opidi̇ gra emendi vendendi Res pro rebus commutandi et alia
quecunq̃ o negociationis officia pro vtilitate rei exercendi arbitrent
in ordinen et ordinem ura et successorũ nrorum seruitute plenaria
portantur Nisi tales forte sint. quos Iura forte non permitterent
et quibus merito conferra fidedignorũ denegatur Volen preterea vt
ad vrbem opidum molendum inhabitandumq̃ Homines voluerint
confluant augmentumq̃ recipiant, quo maioribus gracys pro
gatiusq̃ nrib. admitti possint Nos benemeritorũ eiusdem domini
Matgei Epi gra omnes et singlos Homines in opido vpo existentes
ab omnibus Exactionibus et Contributionibus nris et Reipublice
nrii instituto et instituendis. quibuscunq̃ nominibus dici solitis
eximimus et liberos pronunciamus pariter, infra Cur et
deorsum orto Amnium se se mediate sequentium Libertate
vero premissa expirata predicti Tassler annale tenebuntur
solui quatenus communiter, super omes Regnicolas constitutum
fuit et in tra vpa Cracouien per alios subditos nros ex decreto
publico soluuntur Predictum dominũ Matgiam Epm vbet.
riore gra et prerogatiua prosequi Volen sibi et suis successoribus
premisl̃ien Epis fora lia in vpo opido more aliarum Ciuitatum
et opidorum in terra vpa Cracouien existentium de quibuslibet
Negociatoribus predictis exigenda, et pro vsu suo conuertenda de
dimq̃ damusq̃ perpetuo Tenore presencium ut vpe dominus Matgias
Epus et alij pro tempor existen premisl̃ien Epi ex meliorationis
opidi prefati in premissis suis augmentum recipiant Nos
quoq̃ et nros successoribus libertate premissa expirata pro rei
publice sustentamine vberiores vtilitatis proueniunt Telonearij
ibidem ab omnibus de Hungaria cum rebus vinis et mercibus
quibuscunq̃ equis Vehiculis et suntz in Hungariam emptis
reimportandis eam exire suos mandatos Epo premisl̃ien pro tempore
existenti Nobis vo et nros successoribus alia mandatos pro vtis
reformandis promittit Institimus Ita vgt modo et quolibet

Hungaria vel in Hungaria, cum quibuscumq; rebus et mercibus profiscen a ciuitate mercibus onerato, vnum grossum a vrbe medio vsque Sandecz, vnum grossum Sandecz ab vrbe predicta, et a porta tres denarios a predicta sen predore denarios duos solui mandatur et sit astrictus, dantes facultatem vtr domino Cracouie Episcopo quatenus ipsos cum suis theolonea vpa, et eorum pertransita alterius pertinentie, nulla aliorum in regno nro existentem theoloneorum consuetudinem modo predicto, ad nem certioz sue predicti pro tempore exigendi et percipiendi emittere Sandecz prefato opido Sandecz dat et attribuimus Jnos Theutonicos quod Maiestatem eius decet, vt eo talius in omnibus premissis et articulis pociatur quemadmodum ciuitas nra Cracouie incorporata gaudet vtr et potitur. Quequidem omnia et singula premissa dilectus fidelis Jurisperitus Jeronimus de Lancicia tenore presentium medium Jn cuius rei testimonium Sigillum nrum est putbus subappensum. Datum in Conuentione generali Lublinen feria tercia post festum Conuersionis Sancti Pauli proxima anno domini Millesimoquingentesimo decimo Regni vo nri anno quinto putbus Reuerendissimis et Reuerendis in xpo patribus dominis Andrea Gnesnen et primate Bernardino Leopolien archiepis Johanne Praedunen Cracouien Wladislavien Johanne Posnanien Erasmo Ploscen Cracouie premisliens et Vicecancellario Regni nri Episcopis Nicolao de Loszycz electo Thelmen Cracouie Nicolao Magnificis Venerabilibus et Generosis Spytkone de Jarosław Castellano Praedunen Johanne Tarnowski Praedunen Nicolao de Tarnow Praedunen Nicolao Gardzina de Lubrandz Calisien Jaroslao de Lasko Lancicien Johanne de Tarnow Russie Prandota de Chrzyana Lancien Stanislao Kmita de Wiszgmycze Belzen et Paulo Tola de Galyczyan Podolie palatinis Otga de Thodcz Leopolien Cracouie Val de Rodostawyc Sandecen Stanislao Turopolczyca de Lasczkow Thelmen Jacobo de Sycklusa Wolynien Jeronimo de Tobylanij Rospraen Cracouie de Bostgrin Siradien Paulo de Thotgcza polanczen Castellanis Stanislao de Thodcz Marschalco Johanne de Lasko Cancellario et Jacobo de Brzid Lovijcz Thesaurario Regni nri Johanne Latalski Procopio Cmyczmen Alberto Borski Scolastico Wladislavien Jacobo de Buzaq Secretariis nris Nicolao Fiolek de Dambrawicze Vicecancellario Praedunen et Capit Lublinen Decano Wyszk de Lubycznicze Succamerario Leopolien et Stanislao Jaroczki Marschalco Curie nre Cetera omnia et quamplurima Jurisdictiones officialibus et Curien nris ad premissa Castris fidelibus Curie et fidelibus nris dilectis Datum per manus Venerabilis Johannis de Lasko Cancellarij Curie nostre dilecti

Fora Radymna et Jurisdictionem Cyppi Premisl

Ut nouum dolum dum ad perpetuam rei memoriam transmittuntur optimis rebus memoria perpetua indigentibus ne pereant et obscurentur quando acta humana que sub tempore fiunt scripture ligaminibus et testium autentico roborantur prouidi nos Alexander dei gracia Rex polonie Magnusdux Lithuanie etcetera terrarum Cracouie Sandomirie Siradie Lanciti Cuyauie Russie Prussie Dominus et heres Elbingen et Pomezanie dux et gubernator Cognoscat tenore presencium quibus expedit vniuersis et singulis presentibus et futuris Gazarum notoria habeturas Quod Consilium nostrum et Consiliariorum nostrorum quos nobiscum existimamus prima Remendissima et Reuendus in Cpo pater dominus Andreas Archiepus Gnesnen et primas ac Nicolaus Cpi premisliens Episcopus qui nos vna cum Cancellario nostro nobis dilecto retulerunt, qd tempore superiori inuasis Cuyauis et Cgastaldis Regnum nostrum grassantibus vastantibus qd et despoliantibus oppidani oppidi Cpi fraqpatq premislien Radymnod dicti, vna cum premislien ciuibus recta priuilegia et signanter Nundinarum seu fori annualis et septimanalis Juris qd theutonici quos Magdeburgen dicit ratione infausto amisissent et quod quidem sufficienti dormento asserunt Supplicarunt qd nobis vt eiusmodi priuilegia dicto oppido nostro dare et munificencia et liberalitate nostra Regijs dignaremur Nos tandem magnum nobis imposterum dignitatis debita amplectentes et pro officio verace cupientes custodire et commissi talenti dona gratie dispensionis ministerio vt lucri commoda largiri Vt dum de facto proprijs reddatur sumus rationem de luxus miseram commodam Ecclam premislien Cathedralem ad quam ab exordio rei rationis nre zelo singulari deuotionis more maiorum nostrorum commouemur pterimus nre custodie Vt Cuncti volentes communi subditos qd eius qui varijs damnis tum ab hostibz Regni tum nunquam tum eciam a militie bre pro defensione communi conuento cassati sunt gra nra prosequi Vt tempore filios nros Regnumq ad presidium possint deuenire statui Oppido eidem Radymnea Nundinas seu forum annale pro festo Sancti Cracouie Appli et Euangeliste Septimanale do quelibet feria quinta singulis annis celebrari prout ab antiquo Hactenus tenuta et celebrata sunt indicimus statuimus et imponimus Indicimus qd statuimus et imponimus quibus ab omnibz et singulis mercatoribz Viatoribz Negociatoribz et emptoribz status et conditionis hominibus more aliorum oppidorum et Ciuitatum Regni nri Cuyauie Cracouie Gedanen Cracouie qd Cpi Nre Ciuitatem et Oppidum nr Radymnea cum omnibus pertinentijs suis Cracouie premissis Cracouie Cracouie Cracouie

Noster opidanus cosdem ampliori iuris di tercia sencia usa
et consuetudinib[us] vrozum Aggeralia ita put antiquitus
exigi solita sunt pro aggetu et vidg reformacione iti
gendo et principien seding et public[a] dam[n]a perpetuo prefato
ms[er] opido Radymna nemo eciam clerici et singlis opidanis
et suis pro[pr]ijs vpm opidu ingabitantibq collocat et collocadis
public[a] et futuris di tercia sencia et voluntati vtro Regijs
suis vgentonicis quod arayspurgen interpat et quo gaudeq
vpi opidani vsi sunt demo dan et confirm exigimg dam[n]a
q[uo]s donamg et confirmg public[a] perpetuo et mercy duratu
ruy vt omnibus suis tenoribq clausulis sentencijs pm
tis et actoribus sunt premissis tenetur Gorzpm Jus vgento
nicum diuersitate obtine Lemonien ibidem omia Jura po
lonicalia et Rutgenica ac modos et consuetudines omi
sas que vpm Jus vgentonicu plenius obtinebat confir
mamus Eximimg pterea absolumg et libertamg perpetuo
omes et singlos Opidanos et Jncolas eusdem Opidi Radyma
ab om Jurisdicion palatinoz et Castellanoz Capitaneorum
Judicu et Subdelegatoz ac quozdam officialiu et eoz
ministerialiu Regni nri vt quozu vbi vbiozu aligno p
tanto tam magnis qm parvis puta furti murdry Homi
cidij membroz mutilacon sanguis effusione seu quibuscu
cuozumq[ue] cgnicois tetati minime respondeant nec ob id
aliquas penas solite subire debeant Sed tantumodo Opidani et
Jncole predicti coram vpoz Advocato aut Advocati deputan
Advocaty eo aut advocati diligerent coram pfato Dno Epo
et suffraganeis suis Epalib[us] premissis pro gnali tanto
stare pariter et respondere emineat Jure vpo vgentonico sibi
et sit astricty Jn tanto quod capitalibq et criminalibq sup
dictis expressis tribus Advocatis pro tempore existentib[us] aut ad
vocati diligenter inquirendi sentenciandi proferendi corrigendi
plectendi et condempnandi vt moris et gravitatis Opidi eiq
dem dam[n]i et confirmg omnodam pfatum prout Gorzpm
Jus vgentonicu et premissum est vt omnibus suis et clau
sulis et condicionibq postulat et requirit Jnstanter Jn eusdem
dom[in]o Epi et successoz suoz ad vtile premissoz Epozum sal
vis remanentibq Jn cuius rei testimoniu Sigillum meum
presentib[us] est subappensum Datum vt supra Lemonien generali
Lublinen synodo tercia proxima post festum Dominicale
Sancti pauli Anno dom[in]i Millesimo Quingentesimo Sexto
Regni nri quinto presentibq testib[us] supra

Forum. Opp. Brzozow Opp. Premisliens

In nomine dñi Amen ad perpetuam rei memoriam Cum inter
humane nature commoda merito dignis memoria retro gestarum
fabricatur Sagax regimen et principum ruinit prudentia et
actus hominum qui sub tempore gerunt aperibz brazum
Istum qz fidedignorum annotationem perhibetur proinde
Hos attendens dei gra Rex polonie Ducatus Cracovie
Sandomirie Siradie Lanicie Cuiavie Masouie Lithuanie Russie
Prussie qz ac Culmen Elbingen et Pomeranie dnus et Here
Sigismundus Cuius primum gubernacula exordit Universis et singulis
presentibz et futuris Quod notum habeatur Quo constitutus
coram nobis et consiliarijs nris tunc nobiscum existentibz Reverendus
dns in Xpo pr dominus Matheus Archie Premisliens Episcopus
et Regni nri Cancellarius Cuius nobis altitq Supplicarunt
nobis humiliter ut privilegium Cuncris infrascripti Oppidi
nostri Opatis Archie predicte Brzozow dicti de gra et muni
ficencia nris Regalibz confirmare approbare et Ratificare dig
naremur Cuius quidem privilegii tenor de verbo ad verbum
sequitur et est talis In nomine dñi Amen ad perpetuam
rei memoriam Nos actus hominum qui sub tempore fiunt succes
sivis temporis emergentia Homines elabantur conmenit ut literis et tes
timonij annotatorum perhibentur Proinde nos Casimirus dei gra
Rex polonie Magnusdux Lithuanie Rutheni Terrarum Dnus
Sandomirie Siradie Lanicie Cuiavie Russie Prussie qz ac
Culmen Elbingen et pomeranie dux et Here Sigismundus
Cuius primum gubernacula exordit Universis presentibz et futuris
presentes notitiam habituris Cum ad petitionem Reverendi in Xpo.
patris domini Johannis de Tharzodisko Archi premisliens dilecti
nobis dilecti Volentes oppidi nostri Brzozow in Terris Russie
constituti conditionem facere melioris in eodem oppido Brzozow
forum annale pro die festo Sancti Francisci singulis annis
Indicendum Instituendum et Imponendum Instituendum qz Indicimus
et imponimus Cuius primum mediante perpetuo et irrevocabili ab
omnibus et singulis Mercatoribz Viatoribz et Hominibz cunctis qz
statq Diversis et conditionis existant more aliorum oppidorum
Regni nri terrarum Cracovie et vidz exercendum Cuius primum
Clarissimi patronimio qz omnes et singuli Hominis qui ad Ci
vitatem dicti Mundinas sive fora annalia pro die prefato
ad dictum oppidum Brzozow causa emendi vendendi res
pro rebus commutandi advexerint in adducendo et reducendo
ultra et citroq transeundo nostrum protectionis plenarie gaudent
et gaudebunt Verum si tales sunt quos Jura fori non debent
et quibus merito prohibendum Cum conferendi denegat Hoc vult
Expresse qd per hanc nram commissionem alia fora annalia
aut Septimanalia per nros predecessores ibidem oppido
concessa no imprejudicium In Cuius rei Testimonium Sigillum
nrum est presentibus subappensum Datum in Cracovia
Anno generali Prothocollo duum Anno quo supra Millesimo Quadringentesimo
Octuagesimo octavo per Manus Venerabilis Gregorij
de Sudbrandz Varbimirien et sancti Floriani in Cra
covia Prepositi ac Regni polonie Vicecancellarij Patribus
Reverendissimo et Illustri in Xpo patribus dominis

N.

Sbigneo archiepo Gneznen et primati petro Wolodislauien
Vratislauien Posnanien et Johanne Premisliens Epis Oleren Cracu
nien et Cuyavien Jacobo de Dambno Castellano et Capitaneo
trat Nadgrodien de Curia Posnanien Johanne Camerario de Opat
now et Nicolao de Leszczno Lanciden et Johanne de
Opporowo Wladislauien palatino Johanne de Ostrorog Posnanien
Andrea de Oleszniczki Calissien Nicolao de Kurozwanky
Siradien et Johanne de Koszyczkiz Dobrinien Castellanis Re
Venerabilis Gregorius de Sanok Leopoliens Vicecancellarius
Cracouien Regni Polonie Cancellarius
Cumque Regia dominacio Epos Suffraganeos tanquam
nostros Consiliarios principaliter premittat ratum gratum et fir
mum habentes in omnibus eius puncta Constituciones et arti
culos de certa scientia et liberalitate nostre Regie approba
mus confirmamus et ratificamus approbamusque confirma
mus et ratificamus tenor quorum mediante dicentes ipsum
robur perpetue firmitatis obtinere In cuius rei Testimonium
Sigillum nostrum est putibus subappensum Datum in Conventione
generali Lublinen Anno trigesimo proximo post festum
Conuersionis Sancti Pauli anno domini millesimo Quingentesimo
Sexto Regni vero nostri Anno quinto presentibus Lithuanis supra re

Popowi Dystrictus Drohiczen

Alexander dei gracia rex Polonie re. Significamus re. Quia
Licet Popowie Ruthenicales in Districtu Drohiczen Tribu
ta exhibere de iure ac consuetudine debeant non exhibuerint
nobis tamen quia ex magnifico Stanislao de Chodecz Nuz
schalco Regni nostri ac Leopolien Camiczenicen et Drohiczen
Capitaneo accepimus per querelam ipsorum nobis de iure
tributum sed pretextu pretacte vie per nostros subditos
tributum Vos et Capitaneos predecessores suos vocari pro re
pecta grossos ordinem vobis quilibet solueret annatim
Sero vos nos exhortamur mandantes Regni nostri testimo
nio quatinus omnes istud inuisti et eosdem Popowibus
Ruthenis in Districtu predicto Drohiczen deponere debeatis
et deponi cosdemque pacifice et future temporibus in
Districtu ipso existen Popowis Ruthenos de hac re solucio
nem exhibere pro qua quilibet grossos singulos debeat appen
sos liberetis Scitote nos tenor presencium mediante hanc
re subappensi. Et dat in Conuentione Lublinen
generali Feria quinta ante festum purificacionis gloriosi
Regnique nostri Anno domini millesimo quingentesimo

Perfio in Zupps Cracr

Alexander &c Dignificamus &c Quemadmodum devotissimus olim princeps dominus Johannes Albertus Rex polonie germanus noster Generoso Janussio Nicolai de Farnesch Hungaro fideli suo nostroq; Cracovien. propter fidelia eidem olim sepe nobis exhibita servitia Centum florenos in Zuppis Cracovien. dotalit per eundem Janussium singulis annis tollendos et percipien ad extrema vite sue tpa Dux nos q; habito respectu ad ipius Janussy Nicolai fidelia q; olim prefate ac sepe tandem nre Majestatibus impensa per eum servitia carumpam donavit centum florenorum duximus roborandos et confirmanda roboramusq; et confirmamus ac solutionem eorum ratam annuam pro festo purificationis gloriosissime Virginis Marie designamus tenore presentium mediante Quorum tibi Generoso Johanni Jordan de Zuppario et alijs pro tempore existentibus Zupparijs Cracovien. bus Mandamus, quatenus eidem Janussio de ipis Centum florenis singulis annis pro festo predicto purificationis gloriosissime Virginis Marie respondeas, et quotienscunq; eorundem florenorum exolutionem ab eodem Janussio exceperis, quas nos tandem vobis in racionibus vestris facienda computabimus sermus In quarum rei testimonium &c Datum in Cracovien. generali Lublinen. feria quinta post festum Sancte Agnetis proxima Anno dm 1506

Tuzze Comoznich vssolskye Zupanye

In nomine dom Amen Ad perpetuam rei memoriam presentium authoritas tangit unusquisq; sibi subiectorum debitores et patrona no solum moderari consuevit negotijs et ordinationibus nostris necessarijs vehementer tamen quemlibet de nobilitate et liberalitate et munificentia nimia ne stanziamus patrocinium prestitura Unde Nos Alexander dei gra Rex polonie &c Significamus tenore &c Quod du superiori tempore Nobilis Jaczko et Thadeus Komoznicki Vaczko Thuczenski et Domka Vssoczenski fratres nri dilectissimi Gamboczich suis et aliorum fratrum suorum coheredum nomine querelam nobis primitegia eorum que super villas hereditarias Tuzze Komoznicki Vssolen et Zuppanije habuerunt in quodam privilegio ipsis Gamboz depositario per nostros tunc temporis nuncios Ruthenos vastatum simul cum toto opido nro conflagrata esse proponendo supplicarunt nobis ut eis nova privilegia super predictas villas eorundem

dgnazem Nos de eorum que exponebant veritate experiri inpirates eis
tris remiseramus rimissarijs super ea re per eosdem Nobiles exposita proba
riones et domta recepi de mre consveta hri tandem Comissarij per ratas eor
Lras Sigillis subappensis Sigillatas Sigenssimeremet probacionem et domstr
acionem eius et effectum tenor dtis Nos Stanislaus de Chodecz Marschalcus
Regni Polonie et Capitaneus Leopolden ac Comerarius Gnalis Scribe de Bal
zin Iudex et Joannes de Damolow Subiudex terrestres Leopolden Recog
simus tenor prem quibus expedit gnalia mmsis Quia did et quando
per Serenssimum principem et Dominum dominum Alexandrum dei gra Regem Polo
Magnum dnum Lithuanie Russie prussie &c dom et hered ac dominum nrm
graciossimum fuimus Nobilibus Jaczko et Thadeo Komarnicki Vasko
Tuczenski et Domka Vissogenski terrigenis districtus Samboriens Comissarijs
deputati et assignati gratiosos testes et testificaciones super bellas Turza Ko
marnicki Vissokie et Zupanije qui de mre comprehendi fuerunt medio
prius ab eis mramento corporali recepimus de privilegijs vtrid illi prefati
Nobiles alique privilegia et munimenta super prefatas villas se hrd pre
tenderent vel non vel si huiusmodi ville alienando fuerunt Regales in
dagarem et ab eis fidem recepimus Nos itaq prefati Comissarij volen
prefate comissionis effectum effid ac eidem salubriter Mandato Sue
Maiestatis complere prefatis Nobilibus superius expressis vigor eiusdem
comissionis captato vtro tempore mandauimus testes indem et in prima
mra constitui ut fidem nobis de eisdem privilegijs facerent qui Nobilis
prefati hos testes induxerunt et in presentia mra statuerunt omia Nobilis
et bene possessionatos vizt Jaczko de Comarnicki Grozym de Vazdo Iwa
schko de Costanowicze Antwal proz de Stupnicze Petrum de Nouaswesz
Swaczko de Glazow Vanko de ibidem Vanko de Chrzeszow Paulum de Ka
zadwezze Olechno de isnan Fenthko de Janocz Roman de Zablocziecz
Nicolaum de Gzelnik Sienko de ibidem Stanko de Sozanice Vasko de
ibidem Grozym de Radzylow hrdzkonem de podhoroczno Petrum de
horchlecz qui testes prefati stantes vnam nobis vnaq vocem et vnanimem vo
luntate retulerunt et fassi sunt in hec verba vz prefati Nobiles
videlicet Jaczko Comarnicki Vasko Tuczenski et Domka Vissogenski ha
buerunt privilegia super villas prefatas sed eis sunt per tunc
tempora vno tempore Russie vastabant conflagrata Et ipsi ville
minuam fuerunt Regales Ex eorum Nobilium vera possessione patetna
bis et ex quibus prefate testibus super dicte deposite elegimus sibi a
quibus mramentum corporale recepimus vos illum interrogauimus
si quid se de huiusmodi privilegijs sibi pretenderent qui hec eadem
verba prout et antea prestitorem mramenti nri alijs protulerit
videlicet qd habuerunt prefati Nobiles privilegia super villas superdictas
per eis sunt in quodam deposito opidi Sambor conflagrata per tun
tos Vnde Nos Comissarij antedicti nostra Comissionis et Mandatum Regie
Maiestatis has Lras nras Sigillis consignatas in fidem et testimo
nium horum que vobis ac prefato negocio acta sunt tulimus
et Mandauimus scribi et confici Dat et Actum Leopoli die Sabbato in
festum Sancti thome Apti Anno domini Millesimo quingentesimo quinto
Quas nos attendentes testimonium in Lris prenotatis contentum iustum et
fructiferis esse causis probationis et documenti Litteras in omnibus pre
dictis clausulis et articulis confirmandas approbandas et ratificandas
duximus confirmamus et approbamus et ratificamus pariter
Ita et per Nobilibus super villas predictas velut eorum hereditarias
per nos dum damus privilegium dicentem tenor villas predictas
Tuczo Komarnicki Vissokie et Zupanije per eos Nobilis Jaczko et
Thadeo Comarnicki et Domka Vissogenski eorum per heredes ac per

per quẽlibet coram suas in ꝑpꝯ villis sortes mm ombus vhlitatibus
rusebus scruchibus reddit̃ibus seruitijs laboribus aduocat̃ sultet̃ke
thombus actulamis Edesnijs dombus arcub ozuk Alodijs agris prat̃
sempijs salnis bozzp indaginbus Lubet̃ quezne quezcke vsu glan
dinũ alijs fizi pasuis sazepte mellifijs apibus et Aelle et cis
pzomemoke aquis fluuijs stumbus stagnis pscuis bozzcutbus pis
cinis pscatuzp molendinis aquatic et ventilibus cozũ p emolumẽtis
et gualid in omn̄ jure domiñio et ꝓpzietate ita late longe et cizcñ
scemalz pzout ꝑd ville ni fuit mot̃ et gzaminebus de antiquo
ronsuetis teneul habendum vtifruendum et possidend dandum
donandum vendend ꝛmittendũ ꝛesignandũ et ad suos suoꝛũ ꝑs
sumssozum vsus berneplantos ꝛmittend tenud pnñ mediant̃ nr
pzpetuũ In cuius rei testimoniũ ꝛc Actum ni sommemone qual
Lublinek sexta pzo fina ante festũ Purificationis gloꝛiosiss
virginis Marie Anno dom̃i Millesimo quingentesimo septo Regni nr
anno Presentibus Reuerendissimis et Venerabilibus in ꝙ patribus dis
Andrea Gnesn et primate Bernardino Leopolien archiepis Joanne
Cracou Vincentio Vladislavien Joanne pozn Erasmo plocen Mathia pzz
mislien et regni nr Vicecancellario et Nicolao Elbing Christofo
Enriacen Epis Nicolao Magnifico Venerabilibus et Generosis
Spythkone de Jazoslaw Castellano Joanne de Tarnow palatino Cra
covien Nicolao de Sanct̃ymirz Sandomirien et ꝙcznen Regni ac Cracovien
gnal Capitaneo Nicolao Garzgnia de Lubrancz Christofo Jazo
slao de Lasko Lancicien Joanne de Tarnow Russie Pauko Cola
de Dalenow podolie Stanislao Lemithga de Visnijcz Belzen et pzan
dotha de Tzeczynia Ramien palatinis Otha de Chodecz Leopolien
Petzo de Nyemmiskowij Ramien Joanne de Slupcza Sandecen ca
stellanis Stanislao de Chodecz Marschalko et Capitaneo Leopolien
Joanne de Lasko Cancellario et Jacobo de Sidlowiecz thezaurario re
gni nr Stanislao Jazowzki Marschalko curie nre Alberto Gozski Sro
Lasicio Vladislavien et Jacobo de Kmitaz Secretarijs nr Nicolao Sir
ley de Dambzowycza Vicethesaurario Cracovien et Capitaneo Lublinen et Decslao
Oleszek de Lubien Supremo Lublinen Leopolien Alijs ꝙplu
ribus consiliarijs et fidelibus nr̃is ꝛra ꝑmissa tenebitis fidedignis fi
delibus et fidelibus dilectis Dat ꝑ manus egregij Venc̃ij Joannis de
Lasko Custod Gnesn et regni poloꝛ Cancellarij Sup̃d nobis dilect

Coster

A Legendis de gza Reg polonie ꝛc Sigismũdi ꝛc Regis Magnifici
Spythko Jaroslaw Castellanus Cracouien Bona nra Costen ad ultima vite sue
tempoza tenud debeaneat de quibus bonis et cozũ censibus ac proue
nibus Nobis centũ quadzagenta mꝛcas et Vnd ad mandatũ mee
celsitudinis pro nobis ꝙ ꝑmissione solutas ꝙstmatizus erat et nisi eas
ꝑsumeremus aut aliquid illarum parti ꝙstmassent Nos ea sibi ꝑmittezem

ppp rep.

[illegible] [illegible] [illegible] [

et indempnit eas in dom̃ tuã Zakolupi nullo mõe ep̃m vmquãdo qm̃
legidas ãt̃ Zodzi sunt in valore tm̃ marcarũ et totidem dammi tem pz
eo quia Nobilis Simek familiaris tuus impossessionatus ãt̃ Golotha
resignans promutatoz tuus in Zakolupi tuo sitn et mandato et voluntate
resignatas de domo tua sen hereditate Zakolupi et superexpectatas ãt̃ Na
rechawski in hereditate ep̃m ostrolo et in medio ep̃m ibidem in As
trolo recepit sibi valentes decem sexes nullo mõe ep̃d vmquãdo et
in dom̃ tuã importauit in Zakolupi que sexes sibi pz prefatum
familiarẽ recepte sunt tm̃ in valore tm̃ Marcarũ et totidem dammi
te pro eo quia tu sibi noluisti nec nisteriũ laboriosum tuum ãt̃ kolo tuũ
thome tuo Valacho in Zakolupi qui tuan frumentũ est sibi sic eq̃tes
pro quo. nõe te amsanit ãt̃ obtulit Nobilibus Szbroszek et Sebga
de Cuenologi ut sibi cum prefato tuan nec nimstrauit et tu noluisti
pz qua tuam nec nõ nisteriũ alienasti ab eo sic Equos in lo
cod orto marcarũ et totidem dammi et tandem in primo termino ter
mis terzestribus vndemmalibus tũd in Chelm celebratis feria sexta
in vigilia sancte hedwigis Anno dom̃ Millesimo quadringentesimo
nonagesimo nono rogam Rudno terzesti prefato prefatus Barbar pz
fatus Barbar vxorem suam Barbaram pz fatum Barbar vxorem suam
Joannes Lissolesky primo semndo termino et Sexta nec quarto ipsam
proclamari mandasset quam proclamationem idem nisteriales rogam
nec recognouit ipsa ep̃ prefata Barbara nec pz se nec pz sum
procuratorem roga nec nõ rumpatur cum in primo termino in pena
vtmanc ãt̃ vempestatem prefatus panlus vndemmat ãt̃ Szdal
semndo suas vttationes et pro qualibet causa sexto et speciat tunc
prefatus Genczosus panlus heres de Ostrolo tubmq Chelmensis
cum domina Barbara vttamit semndario feria semnda ep̃o die
Sancte Katherine Anno dom̃ 1 c 9 9 pront ipam vndemnauit
ãt̃ Szdal in pena nõ pazionis ãt̃ vempestatem in primo termino
in termino terzestribus in Chelm mota suas vttationes oõgmatas pro
ut superius continetur et tandem in eodem suo termino in termino
terzestribus vndemmalibus tũd in Chelm celebratis feria semnda in
Cathedra Conuersionis bti Marie virginis Anno dom̃ 1 c 9 9 pa
pz dna Barbara tenutrix de Zakolupi et terratijn nõ comparente
nec pro se nec pro sum procuratore sine excusacõe nõmine damnata est
pz dom̃ nisterialem Joannem Lissowski primo semndo termino et
Sexta nec quarto pro proclamatione idem nisterialis recognouit
rogam nec prefatam dominam Barbaram ep̃ Genczosus panlus in
eodem termino semndo tanquam peremptoziũ vndemnat ãt̃ Szdal
in Lmzo et in amissione ep̃m tocius census semndum omes suas
vttationes superius expressas et in penam tũd Marcarũ postq̃
habet vttationem secundum consuetudinem et demum ep̃d dnos panlus de
Ostrolo tubmus Chelmen prefatus cum prefata domina Bar
bara tenutrice de Zakolupi et de terratijn vouentamit ãt̃ pzsentes
Szdal feria sexta ep̃o die festi tũd Regum Anno dom̃ 1 c c o
ad videndum et audiendum ferri sentenciam et ad satisfaciendum
et ad fidem bendum penas recipiendas pront ipam vndemnat
ãt̃ Szdal in termino peremptoziũ in Lmzo et in amissione ep̃m
ep̃m tocius census in terminis terzestribus vndemmalibus in Chelm
mota omes suas vttationes et gaz quam habet secundum pront
superius continetur Cum prefata dna Barbara in termino
sibi assignato in terminis terzestribus vndemmalibus tũd in Chelm

rebrzate fezia sula progima post festu Sancte trinitatis Anno domini
1701 ipā pr dna Barbara m eod tezmo renatato ate Napzzpodwzsk
rzonem zoku nec pr se nec pr sua prouzatorē nō comparente wzad mze
idem prefatus dnus panlus astitit tezminū renatatu ate Rok przypodwie
szonij forpez eundem prefatā dominā Barbarā semmel emēs suas rentano
nes et quilibet earum seorsiū et semndim emēs summas in eius proposito
nibus contentas Vude nos vsa ipius prefate dne Barbare routumacia
et mze nobzdientia semmel mze fozmad ministzalem tezestrem Chelmensē
Joannem Lissowski prefato dno panlo addidimus de mze sup ipam pre
fatam dominam Barbaram ad pignozandū ipam in bonis tenute ipius
Zakolupi et tzatzin in pzlmze et aquisse ipius dominj panli pro pig
noza sibi sunt zepzemisse et nō data violenter zaōne sius zepzemis
sionis et nō danogis pignozū prefatozum pand dominam Barbaram in
pena trinū marzazū in volumus et eandem sup ipd decezimus et denū cūl
ministzalem Joannem Lissowski prefatum eudem dno panlo sup ipam
dominam Barbaram addidimus seruze ad intzomittendū ipsā in bona tenute
ipius dne Barbare in Zakolupi et tzzatzin in pzlmze et aquisse ip:
sius domini panli que intzomissio est sibi denegata et zepzemissa duo
lentez zaōne minus zepezmissionis et tue admissionis intzomissionē pze:
fate ipam prefatam dnam Barbaram in pena trinū marzazū nvol:
nimus et eandem sup ipō decezimus dende vltimo nos vsa tali nobe
dientia mze ipius dne Barbare prefatum panlum tzebinski Chelmensē
ad Generosum dominū Grozonū de Zzchorz Chelmensē et Belzensē capi
taneum tanquā ad tzachinū zegale aut ad ipius Vuisgzodū ad ipius
aquisse et Imze ate przestisse pr nras patentes nāe litteze zemissoz
ales sine testimonio zemissas et zemittimus tenoz pzsencium nzas
sententia diffinitiua mediante ut ipd dnus Grozgius aut ipius Vuis
gzodus tanquā Capitaneus qui zesidet in loco Regie Matis et in Bza
chio zegali ipius prefatū dominū panlū in bona prefate dne Barbare
tenute ipius in Zakolupi et tzzatzin intzomittat intzomissū pr meat
et defendat in ipius pzlmzis et aquisse pront ad offiend ipius spectat
et pztinet in cuius rei fidem et testimonium sigilla nzā pēnibus sunt
subappensa Acta sunt Gec in Chelm fezia sexta ante festū
Sancti Vdalzici Anno dōi 1701 o sexto presentibus Generosis et No
bilibus Grozgio de Orzchow Capitaneo Nicolao Wozuzesky de Wzodowicz
Notario Chelmensi tzzesin Stā de Culczycze paulo de Pomiānowo
Mathia Stazoszyc Joanne de Vzeszczyn Mathia Gzywisz Andrea de
Chylin Andrea et Mathia Wyszichowszi de Cuszowo et alijs
quāplurimis fide et honoz dignis ad premissa testibus Nos itaq;
debito Matis nze ad quā pzlmzozum officium pertinet vzad ecclesiarum
patzonatū ut debemus cupientes caupis pzlmzis nequid nzis ordi
nat obtentu sit pr ad bona nza zefundunt ni simulq; pmissa
ordinia eozum dnūq; zoborand confirmand et approband roborandū
pr affizmamus et approbamus ac inquantum ut pzefatus ad ipsa bo
na nza Zakolupi et tzzatzin tenute pdicte Barbare se extendunt
dumtaxat ad ad summas in eisd bonis nzis nunc existentes non
ordendo adnisimus et assensū nzm zegium pariter damus fa
cultatem pr solute pz nos successozes q nros simus eandem
in bonis ipius nunc existentis bona eadē nza ad nos successozes q

uzox denolmentuz pleno iure ꝯmibus nostr̃ semp̃ salus Hazim
ymbus Sigelkd uzñ ⁊ ꝯ stabappensd testimonio Lzand Dad mi
Comensone gnah Lublined fzia kzoza in Castno kmissa nas
Glozwssimo virginis Marie Anno dñi 1 7 o 4

ROLIE VILLA in terra ⁊ districtu Lukomien

In nomine domini Amen. Ad perpetuam rei memoriam Sullimis Regni et quozumꝫ principum antecessoꝝ nostroꝝ semp̃ fuit laudabile aut ea dignis ꝯmendatione digna vel certa memoriꝫ ꝯmendare ꝯuocatis ꝯuocandis ꝯsentientibus ꝯsentiendis Quapꝛopter nos Alexander ꝛc Sigismundus ꝛc Rex dnus Nobilis Nachias Lanczky Anna filia olim Stanislay Nadala Stanislaus Skoyek et sui nepotes paulus et Joannes Nicolaus Joannes Georgius Andzeas Georgius Jacobus et filij olim Dobzek, Nicolaus petzus Zophia katherina pnea olim Joannis Ligazza et Dorothea Splozka Ville et heredetatiꝝ Rolc heredes nobis ꝛponerent qualiter tartarj nobis ꝯꝛa progenitores pretexte Regnum nostꝝ Vastantibus pzmilegium supꝛa Villam ꝛpdm hereditariam predictam Rolie in terra et districtu Lukomien sitam rapinis incendijs nemoribus suis amiserunt petiissentꝫ p eosdem eis pro nob̃ ꝯcedi pzmilegium Nos ꝛspectis meritis ac fidelibꝫ eozundem Rolc ꝛpdm Nobilibꝫ et ñ nrꝝ aut ministeriam alterius ꝛfatꝫ ꝛstat et si quipiam ipi Nobiles pzmilegia supꝛ eandem villam et hereditatem habuerint Commissarios nros Commissarios nr̃ dominum at testimonium ab eisdem Nobilibus / sic ut nullus sit ꝛapiendum Quiquidem Commissarij nri pro suis patentes lr̃as nobis ꝛsignificarunt ꝛfatꝫ Nobis rozam illis pro testimonio eozundem Nobilium predigneꝝ medijs mzanis rozpozabilibus testificandum probatum dominum p fidelissimos fidelissimꝫ Quia villa predicta Nobilium fidelium nostꝝ fuerit perpetuo hereditaria pro eos p et eozum antecessoꝝ nros hereditario possessa et possessa ꝛfata et habitum aliquando eius pzmilegium ipi testes testificarunt aliquando vidisse realiter propter quod nos fidelibus Nobilium eozundem petitionibus annuere pn̄s eosdem pzmilegium Nobilibus predictis sup eandem Villam ipozum hereditariam Rolie duximus dandum et confirmandum / damus p et confirmamus pro pactis hereditatis ꝯpactis Villam Rolie supꝛa dictos Nobiles Nachad Lanczky Annam filiam olim Stanislay Nadala / Stanislaum Skoyek et suos nepotes paulum et Joannem Nicolaum Joannem Grozgum Andzeam Grozgum Jacobum filios olim Dobzek Nicolaum petzum Zophiam katherinam pneos olim Joannis Ligazza et Dorotheam Splozka pozum p̃ fidelissimos fidelissimꝫ in omibꝫ causis hominibus tabernatozibus ozthodoxis Aduocatis Judicibꝫ Scribis curiis dominibus predictis axis ozdis Allodijs tabozibus Angarijs aquibus fluvijs stagnis agzis ozdis Cigetibus pomarijs agzis aratis et minutis pratis rampis silvis bozis nemoribus gaijs Lubach pmitis' quoꝝ

apt Kelzed fidelem dilectum impensorum volentes ꝑ eum ob id ꝓsp
tatum et ad reipublice nostre quoꝝ et successorum nrorum fructuosa
utilia promptiora de vita fructuosa grad et liberalitate Regie nostre
pie priuilegia nra perpetua damus et ordinamus dispositimus damus
ꝙ et tenebimus per quod eidem Georgio successoribus ꝙ suis legittimis
de villa opus hereditaria Ozchole in terra Cholmen consistente op
pidum denuo locand ac erigend admisimus et admittimus presentibus
Quotquot priuilegia oppidum Ozchole prout in omnibus suis li
mitibus nra polonica Ruthenica et prussica alias in inclyta Thorunen
ꝙ Mazouiensium diuisa disponit et disseruimus teneri primo magis
perpetuis temporibus duraturis Remouendo ibidem omnia et singula
iura polonialia et Ruthenica modos et consuetudines ipsius ꝙ
opidum nec theutonicum impedire possent quolibet in futurum Absol
uimus insuper et liberamus omnes et singulos opidi Ozchole
opidanos et incolas ab omni iurisdictione palatinorum castellanorum capi
taneorum iudicum subiudicum aliorumque ꝙ dignitatum officialium
et ministerialium regni nri ut eorum eis aut eorum alicui ad instantiam
quarumcumque personarum pro causis tam parcium ꝙ aliis quibuscumque
mandati mandatorum quorumlibet quibuscumque citationis hemandi
et quibusvis aliis causis et quibuscumque aliquo minus respondeant
nec ipsi aliquas penas solui teneantur ꝙ tantummodo opidani
et incole predicti eorum quemlibet aduocato aut aduocati sui
Aduocatis vero aut aduocati sui predicto Georgio
et successoribus suis eiusdem opidi hereditibus pro tribunali coram
stadi pard et assessore minister nre opi theutonici debeat et sit
astrictus cum aduocato et hiis quibus causis capitalibus et
criminalibus supremis oppressis et aliis in nullo dicti opidi contin
gentibus iudicandi sententiandi puniendi corrigendi plectendi et
condemnandi damus et concedimus omnibus plenam plenarie horum
tenore in omnibus suis premissis capitulis clausulis et co
dicionibus postulat et requisit propterea volentes hominibus
opidi Ozchole condicione sua melius in quo loco annalia pro
festiuitatibus Michaelis et Johannis Baptiste singulis annis perpetuo
duraturis fora vero septimanale qualibet feria quinta indicii
mercatus et impositum vestitus ꝙ iudicium et imperium tenore
presentium in eadem ab omnibus et singulis hereditariis de
ciuibus et hominibus omnibusque status fortis et conditionis existat
quod alicuius oppidorum Regni nri teneat seruando et valeat
quemcumque decernendum primum Quorum patrocinio Ad omnes et
singulos homines qui ad hominium suum fora annalia pro
dictis prefato ad dictum oppidum Ozchole causa emendi vendendi
res pro rebus commutandi accedent in eundo et redeundo ipsa
et successorum suorum libertate plenarie potiantur et gaudebunt
nisi tales sint quos nra fides non debent et quibus merito pro
bonum hominum conspectu denegatur insuper imperij nri ut ad ipsum
oppidum inoleudum et inhabitandum ꝙ homines eo libenius
confluant quo maioribus gratie prerogatiuis ꝙ nre admiti esse
Nos benemeritorum eiusdem Georgii respectu omnes et singulos incolas
opidi ipsius presentes et futuros ab omnibus exactionibus et collectis
regalibus nris et reipublice Regni nri mutuis et mutuendis
quibuscumque nominibus hactenus solitis eximimus et liberos pronunciamus
presentibus nra hinc et deinceps duodecim annorum esse mandantes
sequenti libertate premissa et gratia dicti Ozhominenses inole
tenebuntur solui quicquid communitas sue omnes Regnicolas

nstituend fuerit et in epa scra Christi per alios subditos nros
et decreto publico solemniter. Que omnia premissa quo ad epalem
mrz et for exercitiorum debeant penitus et totaliter observari
In cuius rei testimonium sigillum de Actum in generali congregacione
Lublinensi feria quinta post festum purificacionis Marie Anno
domini 1706 Regni vero quinto pontificis ut supra

Plebani Hradlenses

In nomine domini Amen Ad perpetuam Rei memoriam Sublimis Re
gum et principum pruniparum auctoritas non solum vadit sed ena
uigus quamuis vetustate demolite decreta ordinationibus et
confirmationibus patronum quicquid propterea detrimenti ipsi
per adminicula scripturarum patrocinant prouide noi
Alexander dei gra &c significamus &c Quatinus sed honestas
Michael plebanus in hradlo nobis exponere curauit qd pontale
in flumine Brug ecclia opidanum nrm prefatum hradlo plebanorum
in cuius hradlo antecessorum eiusdem Michaelis semper esse co:
strecuit ipse quoq predecessores eiusdi Michaelis plebani
in dicta hradlo horeipud pontale absq quouis impedimento
percipiebant Michaelem vti exponebat illud ipud pontale
Capitanei hradlen pro tempore existentes ipsis plebanis ad
mittebant nec in hactenus eisdem contrauenirent in prudicium
dicte Ecclie ni hradlo certorum et suis Unde nos qui como
ditati Ecclesiastice paterna et rerum commoditates augere cupimus
nimus Supplicauit et Magnifico Joanne de Tarnow palatino
Cracouien habito testimonio qui palatinus quondam Kalisien
et hradlen Capitaneus ante tempora gessit et rem nobis in
pmissis testificatus est pontale pdictum ad Ecclesiam pdi:
ctam de iure pertinet et illius esse non nisi de benignitate
regia nec hominum pontale hradlen eidem Ecclie parro
chiali in hradlo ac modernis et pro tempore existentibus eius
rectoribus duximus restituendum et restituimus perpetuo et in
dominum decernendo illud per ipsum Michaelem et alios pro
tempore existentes plebanos hradlen cum omnibus et sin:
gulis introitibus obuencionibus et solucionibus eidem
Prouentibus tollendi percipiendum tenendum eo pa
Lotsendendum pacifice tenore presentium mandamus in perpetuum
In cuius rei testimonium &c Actum in Sandomiria feria Lu
Cinced feria quinta proxima post festum purificationis glo
riosissime virginis Marie Anno domini Millesimo septingen
tesimo sexto Regni vero quinto pontificis ut supra

Consensus obligan molendini et pisceā
Parochialis

Anno qno supra et loco trria tricta in festo sancte
dorothee Regia Maiestas consensit sup obligand
molendini et pisc[ā]e parochialis nisi[ā]e[n]sis parochie
p denexos hoc modo quia petrus Lubrad et Ste-
phanus Cuwopatrona de Lanchow promuda Martino
Czethros opidano parochie sitam tanq[ā]m sancta
ecclia tang[ā] ip[s]a reparacoem bonoz parochie suma
[cū] molendino predicto usurpata de suis in quib[us]
bona parochialia obligata st ip[s]i Czethros seu heres
pnexos solucula rexit

Incorporatio ecclie m Gorzice vicarie
Sandomirien

In nomi dom[in]i Amen Ad perpetuā rei memoriā Liberalitas
et benefactoā inter alios virtutes que principes pcipuas
ad immortalitatis merito[rum] quib[us] apud deū et homines ip[s]os laudabiles
et gloriosum est nuncupari hoc in personas ecclesiasticas libe
et sacratas rerum et salutis omnium mitia fuit munificū
ut melius liberis ip[s]a hoc eisdem rebus quibus p[ro]posita sunt
grad ip[s]arum admittat Unde possunt p[ro]nde diuersi
degrad ecclie polonie ad sigismundi Quemodo singulare hortus
zeffectum ad Ecclam collegiatam gloriosissime Virginis Marie
in Civitate mad Sandomiriend Attendentes quoq[ue] fructus red
ditus et p[ro]ventus Vicariaz ibid[em] perpetuo[rum] eiusdem Ecclie
adeo decreuisse ut nisi illis de munificentia nra subueniat
regnetur forta[sse] Vicarij ipsi inopie ramsa zsidere[n]t
ad illam Ecclam hactenus ordinatam zdumq[ue] ouza ip[s]
multos diuini Cultus zeum imposti neglig[en]t p[ro]nt Veri
similiq[ue] neglectus essent Quapropter pio pensoh zsidere
nos ultim diminui in Capa Ecclia Sandomiriend
Sancte Marie Vicarijs perpetuis impositis ad diminutum
azi et speciali clemencia et pietate zgis nr[ā] Ecclam pa
rochialem in villa Gozzyczr Capitaneatus Sandomiriend
nr[ā]e patronatus nr[ā] dominij[ā]li eozudem Vicariaz perp
tuis Ecclie collegiate Sancte Marie Sandomiriend dispo
dandam mercedam incorporand[ā] vnendam et uni
sexandā damus et donamus incorporamus annectimus
Vnimus et inseruimus ecclesie tenor p[rae]sid[en]tium mediante
dantes Unum Deum et do ni xp[ō] pro domino Joanni no
dicto nut pro tempore existenti Episcopo Cracovien et nobis
ad id statuta ordinaria seu apostolica Ecclia[stica]m
huius Ecclam curam in Gozzyczr ad primum ad pr[ae]sens
sine decessu Venerabilis clericus de Cressina Cracov
et Cur[ā] Canonici moderni et illius Ecclie in Gozzyczr
Recto Valeat contingat ad ip[s]as Vicarias tam et mise
rorum misericordiam et incorporandi perpetuo pro tem
pore existentes Ecclie predicte Sandomiriend pro tem
pore existentes curam Ecclam in Gozzyczr cum omnib[us]
suis Decimis theloneo seu pontali fructibus reddit[ibus]
et obuencionibus ad illam antiquitus pertinentibus tenend
habendam possidendam et vtifruendum temporibus perpetuo

duzatuz ſrē tū quatinus omnes ep̄ōs Ecclie in Gozgōze
vacantes cum ac ep̄us ſenectus debitus et provectus pro
rone ētate infirmitate vel necessitate ad p̄fatozum conventum
ch Epō pro tūc tempe vocandum vocatozum debitum ōdum
bilius volumꝰ aut per ep̄m dom̄i Ep̄i ſuffragan Cracouiens
pro tempore existentē provideri et ōsuleri ꝑ cuncta animaꝝ
et rubus dimittꝰ in eadem Ecclia Gozgōze de nitio et con
ſuetudine complerī soleant nō minuatur Quodq; ip̄e dn̄s
Ep̄us Cracouien pacto amicabili vel alioze eidem
Ecclie in Gozgōze pro fabrica Ecclie predicte collegiate San
domirien metropolitane ordinaria auctoritate ſuffragent et in ſuis nouispoziis
ordinand locis cum opp̄tunit alioq; desiderant ad cuius so
lucionem vocatozios euocando quos nos quoq; euocamus p̄n:
tibus presentibus in p̄petuum mutua ordinatione per ip̄m
Ep̄m ſuffragan̄m et alios ep̄os vocatozios tam in pa
rochialib; quam in collegiata predictis Ecclīs in singulis dimi
nis ostiatis nobis ſolitis debitis pro felici statu nostro
regni p̄ nra
nra remuneratione fiant teneantur Sup; quo tū eundem
dom̄i Epm̄ suum vocatozium p̄dictorum pro tempore existen
tium requisitus onerauit In cuius rei testimoniū ꝛc
Acta in Sandomiria anno dom̄i Lublinien die dominica post festum
ſti Laurencii Martiris Anno dom̄i 1706 Regni
vero quinto pontificatus nri ſexto

Dlabowsze

Alexander dei gra rex Polonie ꝛc Significamus ꝛc Quia attendentes
fidelia ſeruicia Nobilis Georgii Zolthusch de Dlabowsze terre
rarij nob̄ hactenus in Dlabowsze in terra podolie et desiderantes ip̄m
nobis fidelem heredem nobilem volentes eum consolatum effectum et ad
futura ſeruicia reddere obligatiorem sibi et suis successoribus suis
de speciali gra dedimus et vigore p̄sencium damus mansum Monete et
nūm polonicalem ōsuet quadraginta solidos grossos marcam in quibus
computatur in et super villa predicta nob̄ Dlabowsze existen
dedimꝰ et donauimus inscribend ip̄i damus et donamus p̄n:
tibus per ep̄m Georgium Zolthusch et ep̄os legitimos successores
villam ip̄m Dlabowsze mensa originali Zacz per prius
per ip̄m habitas tenend habendi et vtifruendum pacifice
ip̄i et quoties possidend tamdiu donec sibi et suis successoribus
pa. nob̄ aut nros successores dicte Virginis mansi plenarie et
integre fuerint persoluti quibus solutis possessio dicte ꝑfate
ad nos et nros successores ip̄m reuertatur pleno iure Libe
ros semper salvos ham ꝛc Dat in Sandomiria anno
Domini feria tercia in festo sancte Scolastice Anno dom̄i 1706

Liz passus

Alexander dei gra Polonie Russie Prussie Cracovie Sandomirie Lancicie Siradie Cuyavie Pomeranie Culmen Dobrinen Terreque Lubucen dux Pomeranie Castellanus Gdanen Capitaneus Lanceramie Cracovien Opatovien et Sandecien ac Terre Dobrinen Gubernator Notum facimus tenore presentium quibus expedit universis quod cum Magnificus princeps Dominus Bernardus Dei gra Rex Hungarie Dalmatie Croatie etc. Dux Austrie Stirie Carinthie et Carniole Marchio Ystrie Comes Tyrolis etc. Dominus noster gratiosissimus ad nos suos fideles dilectos Nobilem Stephanum de Zapolya Comitem Scepusien. Spectabilem Dominum Emericum de Perneu Palatinum Comitem Posonien. Magnificum Dominum Nicolaum de Gara Regni Hungarie Palatinum Comitem Comaromien. Nobilem Dominum Johannem de Rozgon Comitem Trencinien. Spectabilem Dominum Johannem de Lyppa Comitem Temesien. Magnificum Dominum Ladislaum de Losonch Comitem Posonien. Spectabilem Dominum Johannem de Kanysa Comitem Varad

Nomario alberti de Gora ad Cathedram Gnes

nen

Alexander dei gra Rex Polonie &c

Remendo in xpo patri dño Erasmo Epiſcopo plocen[si] lite
rarum Apoſtolicarum Indulti ſen ſanctitatis decrevit perſonas
Eccleſiasticas idoneas nominandi ad beneficia Eccleſiastica indifferen
denter in Gnezden vel metropolitana Sar Cracovien Wladislavien
vien Poznanien et Warmien Cathedralibus Eccleſijs vacantia
vacantia ſen vacatura obtinentes Sint nobis dilecti Sabinus
nen Simonem nen Remigius in xpo pater Sint nobis dilecti
Grata obſequia nobis Venerabilis Albertus
de Gora Scholaſticus Wladislavien et Secretarius noſter Scholaſ
ticis ſtudijs impendio conſueuit et multiplicia probitatis
atq; virtutum merita quibus maieſtati nre plurimum ex
iſtit recommendatus nos inducunt ut sibi reddamur ad gratos:
nam Liberales. Hinc eſt q nos ad gram nr et iſtius decreti
Eccleſiaſtica beneficia ſi quod in Eccleſia Metropolitana Gnen.
Gnezden primo loco vacaverit aut in futurum vacabit
quod Albertus predictus poſtquam sibi vacare contigerit
minime curet infra unius Menſis ſpatium dimittat acceptam
etiam ſi beneficium hiuſmodi Canonicatus et prebendam
aut dignitatis perſonatus administratio vel officium cum cura
vel electivum in eadem Eccleſia Gnezden ſint et generaliter
ſen ſpecialiter ſedi apoſtolice et eius nuncijs reſtat et ad
collationem preſentationem ſen quemvis aliam diſpoſitionem
Rmi in xpo patris dñi Andree ſen pro tempore Gnen
Gnezden Eccleſie eiusdem Archiepi vel alterius miſtantis ſpe
ctet et pertingat Retinq Albertum de Gora Gnezden
patentibus vel nō immediate dimittimus nominandi et no
minamus Nominando q ad eandem patentatam Gnezden
hac vice pro inſtituendo obtinenda dirigimus Affec
tantes eandem quatinus ipſum Albertum predictum nobis
nominando noſtro pro tempore Sedem Apoſtolicam nūtiet de
vno beneficio huiuſmodi quod videlicet primo loco in
eadem Eccleſia metropolitana vacaverit prout deceat ſtatum
q ſibi nra omnibus gratijs et prerogatiuis ſuis ac nre
Sedis plenitudine confert et ipm de eodem inſtituat
Regimen et adminiſtrationem ſpiritualia et temporalia eiusd
ramentes Et alia que in premiſſis neceſſaria fuerint
iuncta mandatum Apoſtolicum faciat et exequatur, Ita de ceteris
patentatis vel nominandis et nobis gratum erit Datum
in Sandomiria Gnezden ſecunda feria in feſto Sctē
Scholaſtice virginis Anno domini 1506

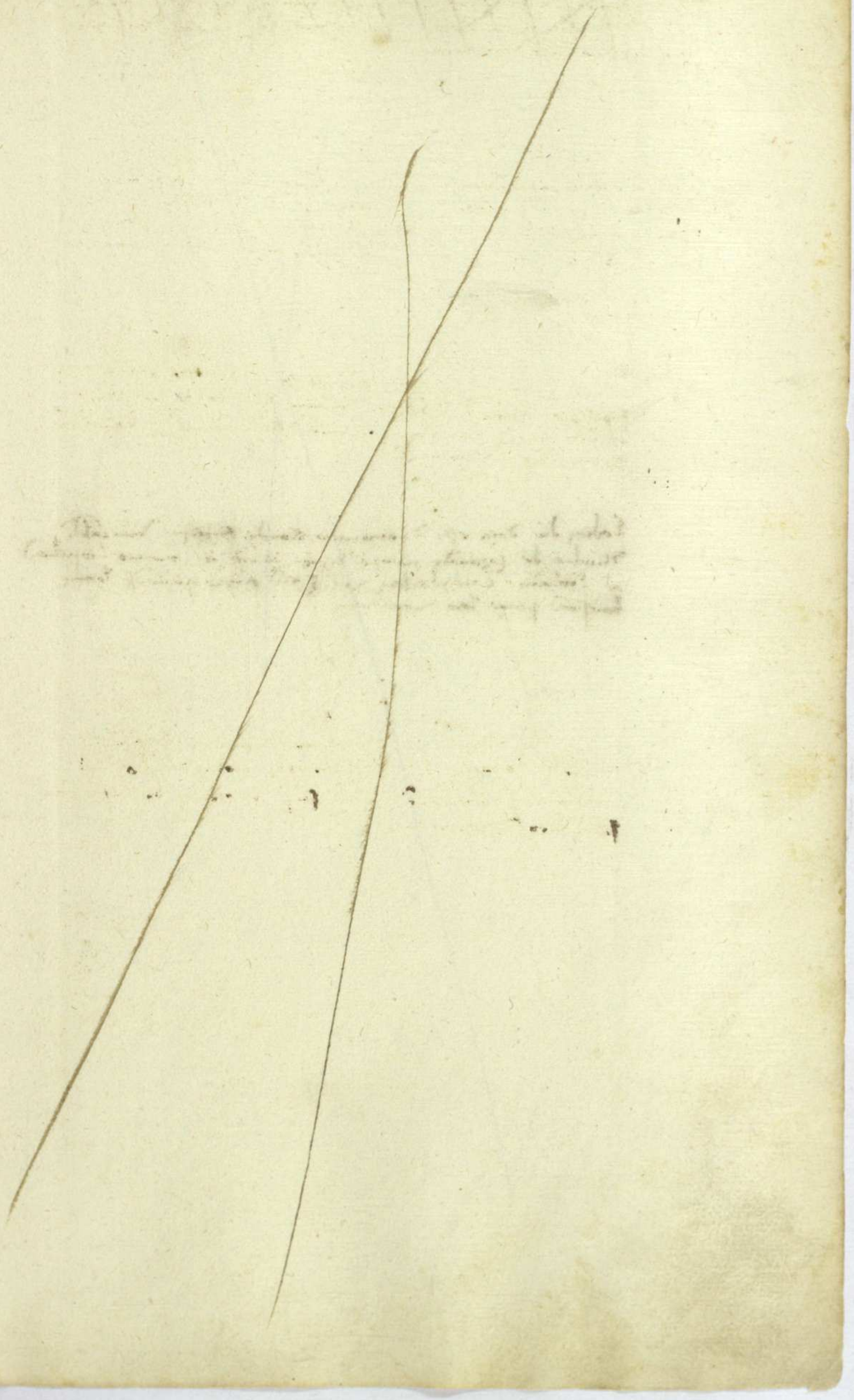
Eodem die data est Nominacio similis suprascripte
Domus Theodorico de Przibislawicz notario Regie Maiestatis
ad Ecclesiam Cathedralem Wratislauiensem super quotidiis beneficiis
primo loco vacaturum

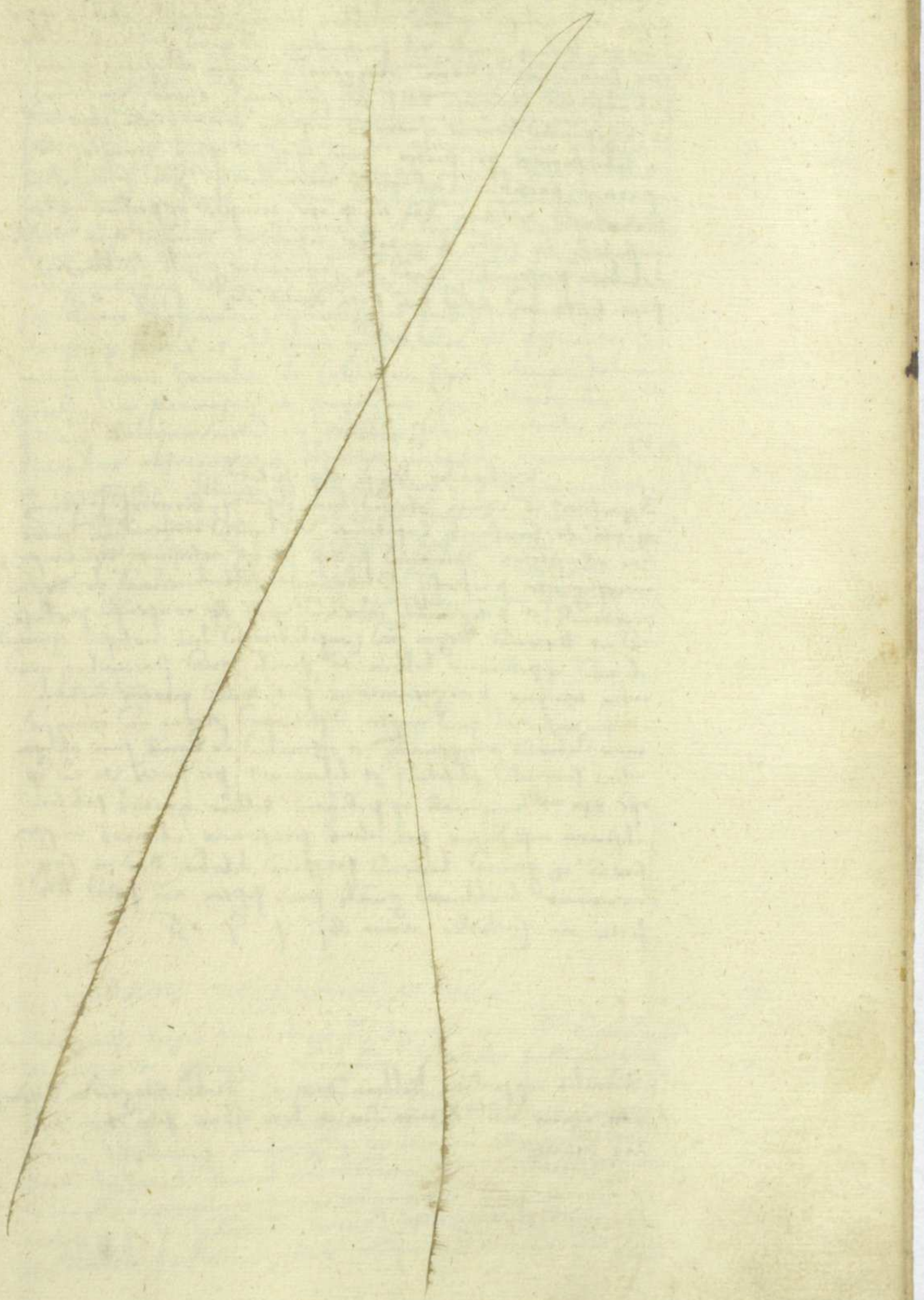
Eodem die data est alia nominacio similis suprascripte
venerabili Nicolao de Zukow Canto Wratislauiensi et Regie
maiestatis secretario Ad ecclesiam Cathedralem Wratis-
lauiensem super quotidiis beneficiis sexto loco vacaturum

Eodem die et loco quibus supra data et similis Nominacio
suprascripte Venerabili de Bochen phizico Regie Ma[illegible]
ad Ecclesiam Cathedralem Wratislauiensem super quotidiis beneficiis
primo loco vacaturum

Eodem die data est Nominacio similis suprascripte venerabili
Nicolao de Cazanow notario Regie Maiestatis et Canonico Cracouiensi
ad Ecclesiam Cathedralem Wratislauiensem super quotidiis beneficiis
beneficiis primo loco vacaturum

Eodem die data est Nominacio similis suprascripte
Venerabili Joannis Chrzastowski notario ipsius ad
Ecclesiam Cathedralem Wratislauiensem super quotidiis beneficiis
sexto loco vacaturum





à bello

Alexander dei gra rex Polonie

Significat ei Ruthenia devota sua humilem consensum et complacentiam regni sui nobis super requisitum nostrum Joannem Kalyscht ab omni exactione bellica quatenus vel particulari ad quam faciendam de regni sui more alterius interregnum regem obligatur quam sub absentia generosi Stanislai de Scrzoswa capitanei Vielunensis et Czrzpinscensis tenutarii nostri absolvimus et libertamus per presentes harum exhibitorem ad premissa Stanislaum de Scrzoswa capitaneum Vielunensem et tenutarium nostrum Czrzpinscensem ac nullatenus ad progrediendum et redeundum ipsum impedire seu molestare debeat quousque idem Stanislaus de Scrzoswa capitaneus noster Vielunensis et tenutarius Czrzpinscensis ad regnum nostrum Poloniae redierit et terminos suos intrarit. Datum in Castro Czrzpinscensi anno domini millesimo quingentesimo sexto feria sexta ante festum sancti Petri anno domini 1506

à bello

Alexander dei gra rex Polonie

Significat ei Ruthenia Stanislaum de Scrzoswa capitaneum Vielunensem generosum dilectum suum pro certis arduis negotiis regni nostri ad presentiam nostram Vilnensem evocatum et ibidem ad presentes diutius detentum ipsum de consensu prelatorum et baronum regni nostri consiliariorum hinc nobiscum ad expeditionem bellicam quatenus quod pactum quod nostra tempora peregrinationis suae terminos prefixos ingressus existens ad quam nostra requisitum regni nostri communitas alterius interregnum et ostinatum de bonis suis obligatus fuerit absolvimus et libertamus per presentes harum tenore quousque idem capitaneus noster huiusmodi expeditionem bellicam quamdiu subsistet absentia nostra pretacta personam honoris nostri suorumque regnicolarum honorem contingat debebit. Datum in Conventione Lublinensi quinta feria festum beati Petri in Cathedra anno domini 1506

à bello

Similes expeditionis bellicae date de Nobili Stogneo Schrzoswski tenutario nostro Annis et locis ibidem scriptis et in alia his similis

Alexander dei gra Galuus Cracouien

Significamus vob quia de vra nra sciencia famosos Arnoldo
Herff et Joseph eiusdem Colonien pozna[m]ed nrum Regem salvo cōdu
ctum preiecta p strenuitatem in regno nro et spiritualez Comitatu
pozna[m]ed loco dominij eozum vbi quedam odia et insidias
insuper posse se asserunt timuisse mozandi ergonia sua quecumq
disponendi personis et rebus eoz[um] salvis existentibus dimi[t]
dando et cōmendando Damus p et cōcedimus tenore p[rese]ntium me
diante vsq[ue] ad festu bti Joānis Baptiste proxime futu
rum dumtaxat Valitudinem protenendo vobis omnibus palatinis
Castellanis Capitaneis dignitariis et quibuscumq[ue] subditis nr[e]
ministris statutis et ordinationi presentibus et spiritualibus Ge
nerosi Joānis Zaremba de Calmiowa capitis Maioris polonie
Fratris nr[e] prouincialis et confratribus pozn[anensibus] ne
p[re]sentem saltem[odi]cto in omnibus punctis articulis et don
dionibus obseruetis et obseruari mandetis nullatenus[que] belid
et nisi[ne]misse. Illum p[ro] p[re]sentibus p[ro]clamando[rum]
in ciuitate pozn[anensi] ac vbi opus est fuerit ad notitiam
omnium deducatis aliud non facturi pro gra nra dabimus
mandatum Lublini sabbato p[os]t bti Valentini
Anno dñi 1 (° 6 Regni vero anno quinto X

Jasieni. in Mosty Capinos ac villis

Alexander dei gra Rex polonie Significamus tenore p[rese]ntium
Magnifico et Generoso Nicolao de Castro palatino plo
nien et Andree de Chrzanow Castellano Sochaczonien[si] bona
nra Capitanie in terra Sochaczonien[si] sitta de manibus eo[rum]
bonum testimonium suscepisse et habuisse Generosi olim
Pauli Jasieński similiter nri Regni bonorum nostrorum
tenutarij Quocirca nos in premissis attendentes conseruientibus
nobis et in futurum ad meliora poterunt conseruire
et Andree predicto[rum] eius[dem] exhibitores et confratres sui

ipa bona ramenta vzd nobis et ronsiliarijs nr exhibit
quas tandem assumus petiit vro originales inspicionj
Quib eisdem ipa bona pdicta mod laudam et sumam pr
mmazd pr eps Mnogredem et Andrzd genitoribus et
successoribus dicti olim Solutazmy in eps bonis dicto olim
paulo assignatazmy videlicet Septingentos viginti florenos pr
medid soluendi in medijs grossis computatis et Nouingentas
Mnoquaginta octo mazcas vzd in medijs grossis quadraginta octo
grossos mazcd in quibus computand eisdem Mnogredo
et Andree successoribus p vzd legittimis de consilio cō-
siliazzozd urozum hic nobiscd existentiū in et sup bonis
predictis nris Opidi Capnicensis in villis vrzeza Volkow
mny nemore seu desecto Chrost maior Chrost minor
Nouadwesz Czochole mny flumio Vesla et ripa eiusdem
fluvij in terra et desecto Sochaczewicd sitis insebendd
dupcium damus et assignamus tenor pnciū mediante
pr eps dd Mnogredem et Andrzd vzd et successoz le
gittimos bona pdicta vzd in pdicta florenozd et pem
niazd summa pnciū vigod hanc nd omnibus et singulis
censibus prouentibus redditibus pfindijs attindijs ob
ventionibus ac vtilitatibus omnibus agris pratis nemo-
ribus fluminis Bozzo siluis indaginibus zubat piscat pcuris
aucupationibus venationibus fructuosis laborzbus et
Angarijs stationibus theloneis ac quibuscūq; alijs so-
lucionibus consuetis atq; incau bracio et generaliter om
ond nrae domo et proprietate nichil exceptando tenas
habendd vtifruend plenarie et quiete possidend tandem
quoq; Septingenti et Viginti florenj pr medid solu-
endi computando et Nouingenti quinquaginta octo mazc
in mediantibus grossozd et mo supscriptozd Mnogredo
et Andree pdicto vzd p successoribus legittimis plena
rie fuerint persoluti / Quibus solutis possessio tandem
bonozd pcsatozd ad nos et successoz nros plene
redibit et reuoluetur pribus nris regalibus pr emd sal
uis remandabus hanc vz datam in cuius rei testimonium
Lubinend feria quinta post festd purificacionis Marie
Anno dōj 1706 Regni vro quinto

Ordinacio cum Judeis Leopo.

Nexandez Legra vr

Significamus vr Vrya attenta extrema destructione et eōdem
paupertate ciuitatis nrae Leopolid quibus nobis pro censu
triennio numerandos florenos dissolvunt talem vz tēporanea
ordinacionem p presentes Quod si nra quatuor annos immediate
futuros a festo Bti Martini proxime venturo inchoandos
continuandi seu prorogandi contigerit minusq; fieri pro

subsidio publico super civitates et opida et alios Iudeos Regni nostri imponemus. Ipsi Iudei Leopolienses decretam centum florenos pro recognitione nobis faciendis nuncios nostros datum exmittent Prefatos Ciues requisitos ad colligendum similes prefatum Iudeorum recognitiones futuras deputandos qui publice fierent requisiti Mandamus quatinus prefatos Iudeos Leopolienses nostra potestate ordinatione confirmand ab ipsis Iudeis pro quadam Summa centum florenorum recipiatis usque ad decimum eorum quatuor annorum Quibus Deus vos Dat in Summeronem Gnesh Lublinien sabbato festi Sti Valentini Anno dni 1706

Iudeorum Leopolien

Nos Alexander dei gra Archiepus Gnesnen Sedis Apostolice Legatus Natus Primasque Regni Poloniae Iudeos Leopolienses coram nobis personaliter constitutos recognouerunt Iura nostra a nobis superiori tempore sub sigillo nro obtenta petendi illa confirmari et sub nro sigillo maiori nobis de nouo confirmari quorum tenor est talis Alexander dei gra Archiepus Gnesnen Sedis Apostolice Legatus Natus Primasque Regni Poloniae Vniuersis et singulis omnium Statuum et conditionum existentibus Subditis nris fidelibus dilectis gratiam Regiam fidelitatem nram dilecti Iudei nri Leopolienses quibuscunque impedimentis quibusque subsidiis nris in negotiationibus suis temporibus et ab eis suae rae tam ordinariis quam annalibus forsan exigunt id et fieri absque omni instantia ordinis Vnde nos volentes eosdem Iudeos sic conseruari prout olim predecessores nri ac et conseruari consueuerunt Mandamus quatenus omnes olim Maiestatis fraternae Regiae Mandamentis vobis omnibus et singulis Maiestatibus dignitatibus et officialibus quorumcunque omnium pacis et quamque auctoritate presidentibus et dictis Iudeis nris Leopolien libere permittatis et circa negotiationes eorum in omnibus et singulis locis et Locis forsan Quod si aliquem in damnum eorum aliquid fuerit attentatum id emendetis operetis et mutetis et cetera vobis omnia tale reddi faciatis pro quo alii ne faciatis Datum Lublini die dominico post festum Sti Matthei Anno dni 1703 Regnorum vero nri anno secundo Ad Mandatum domini Regis Quorum pleniores amicas presentatas has diligenter inspiciendas transcribendas et transcribendas ac exemplandas transmittendum transcribendum et remittendum per presentes decernentes eas obtinere robur perpetuae firmitatis Iudei Cracouien rei testimonium has dedi et subscripsi Gnesnae Lublinien Sabbato ipso die Sancti Valentini Anno dni 1706

Succamerariatus Siradien

Datus est succameriatus siradien p̃ mortē olim
Winrenij de Charthlopija cuius olim possessor
Petro Luthomijski Castellano regis Maiestatis
in forma cōsueta - Dat sabbato die octi valentini
anno et loco quibus supra

Libertas Belcen

Anno et loco quibus supra dat die dicto in
Castro sancti valentini retro. Et ad petitionem
consulatus indulsit quatinus quilibet ciuis
anni oppidanus et incola belzen qui annuus
mercedem debet ab exactionibus predictis libertate
ab eadem cuius quantumcunque pretio date fuerint
dum q̃ consules alius oppidanus exigent et
q̃ mercatores oppidi fideliter remittent

Consul Custodia Creat p Zanfret

Alexandez degra kap Polomi et Szenfrimus et quod quod
modum superiori tempore famosis proconsuli et consulibus
nec Szaromed custodiam prefuit de manibus famosi petri Salo
monis consulis Szaromed quod in summis decem florenos
cum hungaralud in anno nisi ponderis et quadringentorum
viginti florenos ad ni monete pro medio soluendo debitorum
obligatam habuit ad dominos consulatus cum consensu vi.
gore litt ipsi consules custodiam predicti a petro ips ejus
iust et exemptam tenuerant tu in preiudicium annuitatis
eiusdem consulatus petitionibus famosi Zanfred Bethman con
sulis Szaromed custodiam quod de manibus eiusdem consulatus
et usurpe omnis rationis petitionisq̃ personis spectantibus vel
consulatibus et quarumq̃ causa et cuius diuersitate existentes
ab eisdem personis ad dominos consulatus consentiunt et petitis
Litt originales quod ipsi Petrus Salomonis custodia tenuit
restituand decreuerunt per ipm Zanfred Bethman

Cracc 200 Mccc in Moledno an valund s
Nicolai mscpi

V

Nouerint vniuersi quos inspecturis vel audituris presens
scriptum peruenerit quod nos proconsules et consules Cra
couienses Moledrini nec non Cracouienses in simili vndarum
ac valuarum sancti Nicolay festiui in curia permanentes
mscpsimus vel in tui moledrini illud simile seu et michelaui
erat nec illud epi mscpsimus pro omni recognitione quod
quod ei possemus illud nos illis aut solui aut in eodem
moledrino mscbi simile poterit ytaque in primam mscr nam
presentes de dominis nostris per eosdem proconsules et consules
in reparationem eiusdem moledrini emisse et posuisse Nos illi mscpi
mus nec in hac parte fauisse et ne pro recognitione illis in
demnes redde inpicentes predicti proconsules et consulibus Cra
couiensibus fidelitas dominis nostris permanenti nouiter et
nouiter remanendi quadraginta octo grossos marcas in quibus
computandis de certa summa nri et de consilio eorundem nostrum
videlicet in et super eisdem moledrino nro trans portum Sancti
Nicolay sexis nostros sed ipsis epis proconsuli et consulibus
dominis mscbendi et mscbendi tenore presentium mediante per

eosdem prosequtores et consules molestand. Vnd ni fraus
predicta et alie fraus prius pa nos nostre nost ad rogem
promd tenend habendum et possidend nostrum forum
et tenozem nostrum litteraz ozigndlid ozdinauimus
hanc quibz eisdem de Dad ni Comendone gnali sub
nod der Domd ni Crastino Sancti Valentini Anno dñi 1706

Geisen Lancaer

In nomine dñi amen Ad petue rei memoria Auctoritas principis
et oim dominatiu iuste retezas temporales sollicitudines illud
singulariter obseruat ex vrtute et consuetudine quatr inter
subditos fideles q suos et eos presertim qui vsu laborezq manuu
virtu quezitaze sollicite sunt ordinem instituat comendatem
in quo vt quietius tutius et ordinatius sub remotis atq laborzibus
intendezent et exinde vberiozes pubtis accesezunt profectq esset
ipa auctoritas quitqd ra rone constituezet pretiu duzaturz trib gnu
nre pgenibus promde nos Alexander dei gra rex polonie Magnipo
lythuanie Russie Vlerno terrarz Czar Samolonnie Sziradie Cuiauie
Cuiauie Russie Prussie ac Culmen elbingen pomeranq dnus
et hered &c Significamus &c quod nouu nostra Gubzis q nu I pact
vniuersitatis dezisau Lancaen supplicate nobis fuisset, qbz illis
priuilegia nra pretiu sup statutis modis et consuetudinibz fratrib
artifiu rozu dare et rondere, ipamq rozu fratrib confirmare dignaz
remur Nos humili rozu supplicacoi benigne annen presertim vo
gtroueisias et dissensiones complanare atq quas inter eos et fabros
Lancaen oziebantur hactenus fiebat pter rationes fratrez nrq
dim simul ram tenebat altera fratribz vniuersitas alteri vendicabit
precessa contendebat Jam vero Commissarijs ozdis nris declarationibus
vniuersitas fabroz et vniuersitas dezisau suas species habuer
sunt fratribz Sed de ozdis seja et qa vnis pbis nris priuilegiu
sup fratrem dezisau eisdz dezisanis vniuersitati et suby rozu oppidi
predicti nri Lanczicza dandz duximus damusq pribus pr q
et cuius tenoze quemadmodz ipi artifices inter se statuta obseruare
soluerunt Nr nos statuimus q nullus seruos aut artifex cuiusq
artis fraudem magnam grauem facta ad soza gna alb septimanalia
illuc deuze vendze exponendq debeat, nullus et labore seu artificij
seruitij in oppido ipo et extra illud aut suburbio eiusdz oppidi
sine fratrate exercere presumat, sed ip quodz annali exorto
quo in Custode ipa surrexit, magn et fraudem et huius artificij rib
ad forid annale ad oppidz ipm deuze vendzu et exponend libere

absq rorum Scrifad inquistaorib' Item Statuimus et ordinamus q si aliqs
fratrum frmtatis cuius arbitrij Sruus se a frmtate suscepta ad aliam
transferet / aut si aliquis cor aliquos exortus fecerit Item si contra
statuta frmtatis duxerit penam vsu legalem grauiorem aparuerit
per Capitium Laurencii exigenda. frmtati vero pena vnq ante psoluat
Item si aliquis voluerit suscipere cum frmtatem tori debet esse legitime
debite petitus et dotatus in arbitrio suo / qui dabit frmtati sex duas
ore et pawlogria sex gl. ar vnu arturiale cruscie Item si fres
sederent in frmtate nullus illoz audeat arenatus aut in nullibus
mtraze / et si tabis suffracter commiserint coram frib testimonio
alt' ferisse extunc pro pena frmtati dabit gl vnu Et si aliquis
frm frmtatis cuius verbis impetuosis exosis et vituperiosis in frem
insurrexerit et fratribus guttus fuerit dabit duas ore et si manu
violenta in frmtate in aliqua frm iecerit lapidem ore frmtati psoluet
Et cum fugim frmtatis illuc ad aliqua ex fribus ipius missum fuerit
et absq mora ad congregandos frm non venerit dabit pro pena mediu
grossu Si aliquis vel aliqua ex fribus quitpiam contra frmtatis
verbis iniuriantibus dixerit ille et quilibet cor scorsu duas duas
ore persoluat Item si aliquis frm fuerit frib defuncti no gdixerit
seu prosequi sepelliatur abierit ille dabit frmtati vnu gl. Item
nullus rorum frm audeat promouere altez frez pro iustitia ad
aliam ciuitate sine rorum ipius fribus petat iustitia mistraze / si
quis aut promouerit et prius quezeta tora frmtate no posuerit
lapidem ore persoluet Et nullus vagabundus seu aduena scripex
imperatus in arbitrio scribij cuius fres laborare impedire audeat Et
cum aliquib ex fribus aliqe adolescentis in cuius arbitrio exigentibus
guerezet eptur cui tora frmtis et no alibi torquemur debet Si frer
fecerit non computabitur tabis adolescens membz arbitrij cuius
Et adolescens qui se tractauerit arbitrio extraneus dabit duas
duas ore frmtati et medium arturiale cruscie Et si aliquis
ex fribus predictis seniorib et gratiab frm esset molestetur hui
frmtatis arbitrium phibebit et clamet in auxilio preconsulis et
Consulis Laur illudq tantisper seruabitur phibitu quousq satisfiant
frmtis decreto Et si quispiam frm predictoz statuta qui agere debet
in frmtis reuelauerit et desup fribus guttus fuerit pro primo et solo
medio lapidis so ore soluet frmti Si vero tercio gl fuerit in cuius
extra de frmtis exulet / nisi sanctu et ingenu tale esset / qd gingat
aut aliq mag aut tempus vel psonas gsulares Comitatus petat
Et quilibet no audeat laborare in cuius arbitrio qui nuperius esset Et
alius quilibet frm ad qtale tm quousq dt duas gl frmtati Et pro
labore mussaz / que aspi fres tribuunt iste duos gl Et quilibet et
hereditas damnis ipius fribus frmtis cuius eligere et inter se ydoneos
seniores frmtis qui tora preconsule et Consulibus Ciuitatis cuius Laur

Fuerit ea debebunt · qui seniores et sui vniuersique sentis fuer gsuetudi
qui seniores vna cu fratrib ipa parere debebunt. ruthis et ayamdath
prouinciis et Consulib Cuiusq; Laur ptrio · quamquam scriptis ac statutis
ordinationib eiusd; supscriptis atq; nris gsuetudinib laudabilib diuer
simis ptrio durabitis Quor prim mdcc Iurabus hr et instrua nris
ac vniuersiq; salus In cuius rei testiu Sigillu nrum presentib e stabilitu
Actu in Conuentu generali lublinen Sabbato in festo Sti Valentini
anno dni 1 7 o 5 Regni nri anno quinto presentib ibm et
ffat dib in xpo patribus dnis Andrea Gnezn et primat Brzezdzens
lecpolitan archiepis Ioue Crac Vincentio Vlad Iohne Posn Erasmo
plocen ayatha premisliens et Regni nri vicecio et Nicolao Electo
Chelmin Epis ecclie Nicolao ayagnistas et Henrico Spithkom
de Jarosław Castellano Crac Andrea de Schamotuli Posn Iohne Selue
de Tarnow Crac Nicolao de Caminiecz Smd executore Regni
Crac et Capitaneo generali Nicolao Gorayjna de Lanczuta Calisien
Jarosław de lassko Laur Iohne de Tarnow Russie Prandotha de
Trzcyana Rauen Stao kmythe de Rosnitz Kobyln et Paulo Cola
de Dalejow podcam plebis Petro Schassrazinez de Pyrskowa skala
vestitien ostha de Chodez lecpolitan ayatha Bal de Nowemiesto
Samogit Jacobo de Syekluka vojewodzie Iohanne Iordan de Zarbzin
Cracien et ayatha de Gostyn Szremen Castellan Stanislao de Chodez
ayarsalco Lubc de Lassko Comite et Jacobo de Schydlowiecz Cracien
nazo Regni nri Iohne Lazonskij Cancellario ayarsalco Iohanne La-
chalskij ptrio Gnezn Alberto Gorskij et Scolastico Vlachrzinazijs
nris Nicolao fizkey de Dambrowica Vexillifero Crac et Capitaneo
lublinen Stao Schassranicz de pyrskowa skala Curie mre Volgk
de Lubizen lecpolitan et Stanislao de Cazanowo lublinen Succamerariis
Alijsq; quamplurimis Consiliariis et Curiensib nris ac prussa
lib fidelib Sancte et pacis dilectis Dat per manu eiusd
Venerabilem Iohannem de lassko Ecclie Gnezn et Regni nri Cancellarium
dilecti

Leopolas

Alexander dei gra rex Polonie
Venerabi & singulis palatinis castellanis capitaneis tenutariis burgra
bus terrigenis thelonearoribus civitatu et opidorum consulibus &c.
P subdito nr omnibus statibus & ordinibus reverendis Vobis in dño
nrd constitutis patribus reverend fidelibus nr dilecto Egid
regiam Magnifici Generosi Nobilis et circumspecti fidelis nr
dilecti Quomd in communione grali anno proxime preterito in Radom
celebrata Vniuersos et singlos Cives et incolas civitatis nrd Leopolden pro
ptr ipius civitatis in consimilibus hostilibus constitute fortificationd quid pro
salute conservatione & republice regni nrd fiunt & prosequntur a polonis
thelonerord nauigiorum aggerald et pontiu nrorum regalid qua
a rebus et mercibus iporum nobis forinsecis & nris erant impensis
ad interessend prelatord et Baronu regni nri consiliariord nobisq
hinc extinctu papetue libertatum q et eximionis prout id per literas
nras prefate civitati datas Vniuersitati vre minutim & verum mu
nidi Leopolden cum rishamis et alijs ad ipam civitatem personis illuc diuersimode
equalid similia fiunt onera sumptus & pares ad reparationd simili
tudinem et impendunt mercato eadem libertate cum romanis sunt po
titi Vtq ut libertas per nos concessa ad effectum quo ad nidos
ipos ponatur effectualem Vobis mandamus quatinq a modo et deinceps
futuris temporibus papetuis Judeos Leopolden presatos in predicta
libertate a solucionibus thelonei aggerabus Nauigijs et pontalibus per
nos concessa plene conseruetis thelonea & naugia aggeralia et po:
talia a civibus Vobis Mercibus et rebus eorum quibuscunq minis:
terijs generis speciei vel manerii existentibus non recipiatis nec exigatis +
[struck: per vos impedimenta aliqua hinc et paciat per et supra dicta]
[struck: nem vre stud et vobis omnes esse mercibus et rebus eorum possint re]
[struck: volant quod nos vobis volumus exp]
sic ut istud civibus et alijs civitatis incolentibus
firmius observetur
hanc &c 5 die mensis
Dat in Conuersione gnali Sanctum dei domum in Cracouia sancti Valentini
Anno dñi 1 7 0 6

nobilis Venerabili Michaeli Staud de Leopoly

In nomine dñi Amen Ad perpetuam rei memoriam constat omnibus imperiali
& regie dignitatis preminentia tunc de regie de militaribus officialibus ornamen
ta sublimes atq nobilis sepenumero altis familias fuit ut & premissa solita
mentis regia ut ipsum quos virtus extollit eosdem nobilitas atq
honoris ardua mutandi consuetudo prebeat in futurum & promptos
Nos Alexander dei gra rex Polonie &c Significamus tenore & Quia dum in nra
Maiestatis conspectu existentes Magnificus Jacobus de Sadlowicz

Regem ñr thegmarum Sandomiried et Lancicied capitaneus fro
et germanied suorum obsequiñ nouñbus perpendens eximias pre
clarasq; ꝑ virtutes, venerabilis Michael Hanel de Leopol
dñi et medicine doctoris ac physici strenuissimi pompis domo
rolaski de gente hungarie et Bohemie ad regis gremium red(ac)
tissimi Archipresbiteri ꝑ Ecclie Maioꝛ Sancte Marie Kuden
gni cred virtutum et ñ primis liberalium et Medicine studiosi
tatione nobis quaꝑ frugalitat et morte eius notiad habentibus
recomendatus existat eum epc Sandus fro et familie Odzdoaꝛ
fratrem nomie in fratrem et tocius familie fratrem adoptarent
nobis supplicand ut supplicatione eius approbata eumipsum Micha
elem nobilem dicte familie fratrem reciperemus q̃ naꝑ nos
sumptus adoptionis huiusmodi et obligationibus nostris ꝑ legibus
constitutos regni ꝑ antecessoꝛ a quo eius progenies nobilitas pen
lad dr proprium esse cos qui vel rebus strenue gesti vel studiorum
catholicorum ar virtutum ornamento polleant honor debito et prefer
tim ad nobilitatis ordinem attolli de certa sciencia et auctoritate
regia nra ꝑfatum Ugnem Michaelem de familia eiusdem Kuden
bem recipiendum nobis quaꝑ pro ipius virtutibus et studiis et arte
medicine prestantia ingenue emendatum in nobilem recipimus et
eum familie predicte Odzdoamꝫ fratrem fore fraternitatis perpetue assi
mimus ipsumq; ꝑ Michaelem omnibus in orbe regnis nobilitatis
statuꝫ libertatibus ꝓrogatiuis et seculoꝝ de nobili stirpe
oriundis ꝑ eum de regnis aliis ab aliis et alibi pro nobili decer
nendum defendi et protegiꝫ pariter et tueri assimilamus
parifaciendo volumꝫ et decernimus ꝑ eius vndique statuꝫ et priuile
gia eque similiꝫ ꝑ nos omnes eidem ꝑ conquisitoꝝ in titulo nre
nobilitatis proptera quoq; sibi arma familie eiusdem Brouwaꝫ ni
grum seu campo blauo prout in pictura hic videbit damus
decernendo ꝑ ipsi Ugni Michaeli esse hoc insigne Odzdoaꝫ tamq;
proprium et naturale in scutis clipeis bannerijs tabulis vexil
lis pictis, et relegnis ornamentis habere ꝑ sol
lempne valeat vti gaudeat et potiri eadem ꝑ arma pos
sit et deferre debeat perpetuis temꝑ ꝑ propterea
volumꝫ adoptionem assciscendo ꝑ Odzdoamꝫ fratrem
et Nobilem pre nos reputando ac dignum fauentes ad omnes
dignitates honores et officia spectabilia et seculoꝝ prout ha
bilitamus et digni fuerit deputandi ac eo omnia plebeij generis
defectum natura et alia causa quomodolibet ortum qui iuri et
nobilium ac pub̃ priuilegiis obstare forsan esset tenore pñ
tium priuilegiando ꝑ decernimus perpetuo valituri tenore pñ
tium de certa sciencia regia auctoritate et de
nouo nobilitando quod sabbato in festo Sancti Valentini anno
dñi 1506 Regni vero glorioꝛ pacifici et de in xpo pr
Magnifici Domini et Generosi domini Matthie epi premisliens
Regni rex Vicecancellario Jaroslao de Lasko Laurencio Pisandot ba
de Izyana Raphaele palatinis Jacobo de Sirchina Nicolao Myschied de
Dzea de Radzeyow Stephano Zarnowiecki castellanis et Joanne de Lasko
Comite Capitaneo et Regni poloniae Cancellario fidelibus suis ad pñtes
Simul et futuros nros direxit. Dat per manus eiusdem Vene
rabilis Joannis de Lasko Comitis Capitanei et Regni poloniae Cancellarii
Simul nobis dilecti

Mensa Miesky pro ecclesia in Sch Lucovienſi

In nomine dñi Amen Ad perpetuam rei memoriam Sublimis regni et qui
summus principatus auctoritas omnia decreta aut ea demum celebrando
aut vetera innovando probemus consuetudo tenoribus literis declarent
Przemko Nos Alexander dei gra Rex Polonie ac Syradie Ne quod
dem Nobiles paulus Suchar Schuchowitz Mathias Jandowitz
alz Czubuchowitz et Joannes Martini Sewigonii de olschowitza
terrigene nri fideles dilecti deposuerunt coram Quod licet eandem
certa habuerint privilegia pri predecessores nri Reges Polonie sup
mensuram eorum hereditariam dictam olsky cum certis suis limitib
videlicet mosczyska et olschowitza terre predicte sin qua illa signis
mesicij casu conflagrata essent/ quorum de omnes copiam coram nob exhi
bebant Quibus nobis supplicarunt vt nouum ex privilegio super
mensura eadem apud omnes essent possessores confirmare Nos respectu imperij
et si nequaquam ipsi Nobiles et ipsorum aliquis ad nos minime venerint
ens et possessores essent/ certe nras commissarijs/ dom:
nostrum et testimonium ab eisdem Nobilibus sic ut inde fit re.
spectum/ Qui quidem commissarij per suas patentes lras nobis
significarunt esse/ Nobiles per testimonium eorundem Nobiles medijs
iuramentis/ corporalibus testificatum probauisse dominicum ipsorum
finitimos fuisse coram eis commissarijs sic quia Mensura predicta No
biles scultetum fuerit perpetuo hereditaria per eosdem et eorum ante.
cessores pure hereditarie possessa et possessi solita et habita aliqd
cum privilegio aliud omnes nobis exemplum exhibebant qd et
ipsi testificarunt se aliqd vidisse tenuisse propter quod nos Nobilium
eorum/ petitionibus annuere pro nouum privilegium Nobilibus pdi
cis super eadem mensura eorum hereditariam duximus dandum
et concedendum/ damus ipsi et concedimus per presentes hereditarie capitaneo
mensura per dictos Nobiles paulum Suchar Mathiam Jano
wicz de Czubuchowicz et Joannem Martini Swigon de olschowem
ia eorum successores legittimos ad omnes casus Regie Maiestatis
ordi venationibus Aucupijs Molendinis apibus et Molle et ex po
nendi Aquis Riuis piscinis et aquarum decursibus Lacubus
piscinis piscibus vniuersis et piscandi demissionibus molendinis
et eorum emolumentis Et gratie ad omnes et singulos

Lassin Rogozno &c
Sczimwolt, Lanko Blumino, Jankowitz Zadrino

Alexander dei gra Rex Polonie &c Sigismundus &c Regia honora
Joannes Conspergki Canonico Culmen notario nro fideli dilecto pro
parte [illegible] Nobilis Georgii Zak terrigene nrd pmissis fuit
(Ipreg) ostensis nobis supplicante ipsi plebanus mstis pdnis hrs in pdictis nris
ea causa p nos pro quadam alcute fuerant tradendum et mnarant
dnorum quarundam regni seqund tenor Kazimirus dei gra Rex Polonie &c
fridericus tenor pnium ad quod postquam Nobilis Joannis Zak de
Lhotka scriptor nro fidei dilecti opidum Lassyn in terra po Lassyn
nensi simulatum de manibus Nobilis et Strenui Gotardi de Ked
lyn Capitanei in Rogozno pdicti et rebellionis cosentaneum sibi p sup
opido Lassyn triginta florenos hungaricales grossos donatos
ac ducentos florenos hungaricales pris anni veri et mssi pondus
in quibus supra scripti idem Mansum obligati mssi
sissemus et denostramissemus tunc Nobis hic deo volente ven
endi rogans nobis ex parte ipsius tum Gotardus qui
Joannes Zak pdicti de nrd voluntate et cosensu spiritali in hoc de
nenzmut fuerit p ipsum Gotardus ea opidum Lassyn pro
castro Rogozno quatuor vero villas vz Schwinbold ad Lan suo
Blumino Lankowitz et Zadzno tenute sue ad castrum Rogozno
spectant ad Vmbras sue pertinentias attinentias appendicia et rationes
Vniuersas prout in suis metis limitibus et granicies sunt cum
ferunatis destincte pfato Joanni Zak ipsi et hrdes suis in
tuitam Videlicet ad hmisnoch cond voluntatibus ammodo pdi
ctum Joannem Zak de hmisnoch ducentos florenos hun
garicales quos sibi sup opido Lassyn mssi pstrictatum vidit ad
de mandatum sibi eosdem ducentos florenos hungaricales in et
super villas ipsas Schwinbold Blumino Lankowitz et Zadzno
pertinentes

Obligatio et Inscriptio molendini Cnac. Bergman et Bonar.

Alexander dei gra Rex Polonie &c Significamus &c Quod
dnm anno Cpreciõ Lxxxix | | o z feria qrta ad festũ sã-
ctorum Symonis et Jude Aplorum, philipi et Jacobi Aplorum
fames Senezinus Bathman et Joannes Bonar Consules Cracu
nenses ad vota petiõis p nr̃as Mille florenos hungaricales nr̃i
cuni et ponder bono, pro nr̃is apud Cracoviam Hieronimo Bra
nizby aurifice mutuatos pro nobis fidemburent nob̃is p nr̃as sol:
uentibus philipi fidemissores pro nobis exhibuerunt postea vero Lxxxix
anno | | o Cracovie feria quarta post festum Sancte dgnãe ded
emptis Consulibus Cracoviensibus Senezinus Bathman et Joannes Bonar
alias Mille florenorum hungaricalium in auro et ponder bono
pro nr̃a et Reipublice necessitatibus nobis in mutuo dedissent
nos mutuantes recognouimus Consulum prouidos viros illa
rum Mille florenorum hungaricalium virosq; prudentes Consulibus
per tenores duplicium literarum nr̃arum, quarum vna eorum
Mille altera alium ad illa continebat nec non in et super ce
lebris vna parte sen vna Mensura de duabus partibus sen
mensure emolumentorum et prouentuum emanantium de molendino
Cunem extra muros Ciuitatis Cracouiensium alias grand vnam
partem sen mensuram vnius emolumenti et prouentuum de duabus
partibus sen mensure vnius molendini eiusdem, quarum partium
sen mensurarum vna partem sen mensuram eius famosus pe
tricz Morstyn consul Cracouiensis habuit habet p a nobis nec non
tria quia alia recognouimus Consulum vnus Joannes Bonar Senezino
Bathmann pro parte sibi debita ad emolumenti sementem in nec non dicte
dicte partium eiusdem satisfiat eorum & nostra tempora illius partis
sen mensure emolumentorum per nos ipsos vtiq; nec non eorum
consensu antedicto nro quid damnum publicus vtiq; potenti corpo Joannes
Bonar ea propter eius in nos singularem, virtute bene no et sementi
um vnitate ad pacem nos nobis solum verumetiam secu
nacis Consiliariis Cracouiensibus p nr̃a debita solita fauores et gra
debemus nam regem vtiq; illas duas nec non molas dimisim pa
rium Mille flor̃ rotundos in duas puras nec non molas Cracouiensis et in so
lius emptis Joannis Bonar personam subrogando et nec non per nos he
redes et successores dicimus nec non et confirmamus et
las duas nec non molas cassando et annullando procul cassamus et annul
lamus per puras vtiq; pactum quod Cracouiensis predicto Joanni bo
nar et suis legitimis successoribus predicta duo Mille florenos
rum hungaricalium in auro et ponder bono et causis supradictis

in et supra aliqua suppscripta vna parte seu vna mensura de duabus
partibus emolumentorum et prouentuum omnium ad nos ut premittitur in
molendino Cammenij spectantium quorum quidem quatuor partium aut eorum
vnam partem seu mensuram vnam emolumentorum et prouentuum
de duabus partibus seu mensuris nre molendini emptis quarum partium
seu mensurarum prout supra vnam partem seu mensuram vnam
famoso Petro Mozstyn predicto Consuli Cracouiensi nrisque fidelibus
ac nre aliqua quam vnam partem seu mensuram emolumentorum seu
prouentuum omnium de duabus partibus ad nos in eodem molendino Cammine
in parochiam predicte Ioanni Bonar successoribus et suis meliora et min
sura quecunque in predicta ciuitate Wissegrad Illud florenorum hungaricalis
talud intitulandum et assignandum duximus vtendum et assignamus
fidelibus suis sub conditione recompensa per ipsum Joannem Bonar successo
res et suos dictam vnam partem seu mensuram in Molendino predicto
rum eo modo emolumentis prouentibus et de parte emolumentorum quecun
quorum prout nos antecessores et nos ea tenuit hucusque possedit et pacifice
consuescerunt tenere habendum possidendum pacifice et quiete
suos successores et suorum vsus beneplacitos conuertendum pariter
tamdem quidem presentes dicimus Illud florenorum summa vel Joan
nis Bonar successoribus et suis per nos successores et nostros de certa
soluta qua existente soluta possessio predicte vnius mensure seu partis
vnius predicte emolumentorum predictorum in molendino scripto ad
nos successores et connexitem pleno iure Verumtamen promulgatores
conuenit quilibet partes seu mensuras molendini predicti sed alterorum
molendinorum Cracouiensium sic istius attentas promulgari precipere et
regio nomine et dicto prouisionis Cracouiensis et offitio conseruentur Ita et
prouide expedit ut eidem Joannes Bonar ordine debito ad possessionem
et percipiendi reliquas vnius partis seu mensure molendini predicti se
intromittat decernimus committendum et mandandum Comitibus et
Mandamus publicis Magnifico et Generosis nostris pro tempore et
et in futurum existentibus Capitaneis et promulgatoribus gualibus
Cracouiensibus Nicolao de Sanctemerico palatino Sandomiriensi et Capita
neo ac Joanni Judam de Zakliczyn Castellano Biecensi Zuppani et
et promulgatoribus Cracouiensibus quatenus in Joannis nostris et alij
pro tempore et in futurum existentis promulgatoris prefati Joannem
Bonar ad possessionem percipiendi et dicte relique vnius partis seu
vnius mensure molendini supradicti una cum eisdem et prouentu
bus integris ad illum vsq; eidem de antiquo et consuetudine pertinen
tibus quidem vnius partis seu mensura vnius intelligimus intelligi et
volumus de illis duabus partibus seu duabus mensuris in eodem
molendino ad nos pertinentibus reliqua scilicet vnius partis seu vnius
mensure esse que post assignationem predicto petro Mozstyn in Mo
lendino illo per nos facta reliqua seu vltima ad nos pertinebat
et pertinet dicto nomine et primo legitimo quia modo simili una
predicto Stanislao Bethman intromissus erat et non tam partem
emolumentorum possidet sed in omnem eventum eorundem quorum
solum Joannem Bonar ad eorum solum successores et suos pueros
successores intromittatis intromissos et ad percipiendum admittatis et ni
hilominus precipimus non impediatis vos vero predicte Nicolae modernc
et pro tempore existens Capitanei dicte Cracouiensis nostris requirentes
Joannem Bonar predictum et successores suos in possessione et per
ceptione reliquo vnius partis seu mensure vnius predicte

[illegible] Leynowicz Szczodrowo

Actum et locus quibus supra Datus est Consensus presentis bille vrab
incole Leynowicz et Szczodrowo in disteictu decretorum fratrum Nobili
othem Machnowski terrigene nro de mambus Nobilium Joannis
Cmorowski et Joannis Puchowski eciam moderatorum tenutarum
in Comorniki Lubliniec in feria Quinta proxima
post festum Sancti Valentini

Schczopyc

Datus est consensus Nobili Joanni Cmoch advocato Magdeburgensi
presentis bille sue in Schczopyc in insula minori sitta de mu
nibus fratris Henrici Zobor simul Ellingeid cuius modernus tenutarius
in Comorniki Lubliniec quoad duos proximos feria sexta proxima
ante festum sancti petri ad Cathedra

Curia Nzelasz

Datus est consensus Generoso Georgio de Kaysen Summarario
Magdeburgensi presentis Curie Nzelasz ad bellig ad eam spec
tantibus de antiquo et paternali de mambus Nobilis Machachi
Zelislawski presentis et eciam simul ac bellorum Nzelasz tenutarius
modernus in Lubliniec in Comorniki quoad feria sexta proxima
ante festum [illegible]

Donus in Obzamb

V

Alexander &c.

Significamus vt Quia licet superiori tempore Venerabilis Petro Scholastico de obzamb mediocritatem domus nec ad nos post mortem predicti olim thesaurarii opulam Nadabrzeod ibidem sitte vnire mediocri deuolutam dedimus tñ quia supellectilis domus et res aste domestice illius olim thesaurarii quas idem Petro nō dedimus ad nos eadem potuit vsque de recta successionis et speciali gra nra eandem supellectilem domus per nos Petro Scholastico dare omnes ff res domesticas quecunq ad nos ut dicte domui deuolute sunt Honesto Joanni Conopaczk plebano Maydeburgensi damus et pmittimus damus ff pmittimus autē et tenore presentium eidem Joanni predicto illam supellectilem et res quascunq alias et bona mobilia ad nos pretextu recuperandi et ad vsus proprios prout sibi melius de et mobilia vtilius videbitur expedire et ordinandi presentium mediante Datum &c

Dat in Sommerfeldt feria sexta Lublinensi proxima post festum Sancti Valentini Anno domini 1706

Confirmatio priuilegii Cracouiensis

In nomine domini Amen ad perpetuam rei memoriam Maiestas principum quibus pro suorum subditorum vtilitate fidelium aut seruitio deuocionis accrescit et roborata perpetuo firmitatis robur id Cracouiensibus ciuibus et munire sigillorum ut firmius pateat et esset roborare consueuit prouide Nos Alexander &c Significamus &c Quod fidelis Consul et Consules ciuitatis nre Cracouiensis nobis humiliter supplicarunt quatenus ciuitatem nram Mazouiam in custodia nra positam Cracouiensi perpetuo pleno iure habuerunt in cuius et prescriptionis possessione absque molestia impedimento esse conseruentur tm in eventum rei tenoris presentium ad eorum priuilegium ipsis super eadem predicta damus et confirmamus ipsos ac ciuitatem predictam Cracouiensem roborandi dignaremur et confirmare damus ff et confirmamus presentibus decernendo per ipsos prouisores et consules ac ciuitatem Cracouiensem eadem predicta plenis iuribus mazouiam perpetuo tenendi habendi possidendum perpetuo damus donamus remittimus assignamus vendendi et in vsus ac vtilitates ciuitatis predicte conuertendi quod prius non fuit in perpetuum &c Datum &c Sommerfeldt feria quinta festum Sancti Petri in Cathedra Anno domini 1706 finito et facto

Nyeczeza flumig Czar Cimitag

Alexander dei
In nomine dñi Amen Ad perpetuā rei memoriā Maiestas principū
cuius pro sueta sollicitate ac commodū subditi decuscit
propterea diligenter ad ea intendimus et vigili sollicitudine ea
curis ambitus perhemus conferemus Proinde nos Alexander dei gra
Rex polonie ꝛc Significamus ꝛc Quia attendentes diligentiam
solita ꝑ studia famosoꝝ Prouincialis et Consulum Ciuitatis nre
Czaromen quas ꝛra nominibus et zelo maiorum Ciuitatē eiusdem
nre fuit nosmutuo presertim vero quia aquas fluuij Nyeczeza
ad defensionem et vtilitatē communem Ciuitatis illius adducere
intendebat quodquidem ut fieret ad effectum deducere et in
proposito inuiolabiliter eiusd Ciuitatis feruentes et constantissimi
essemus hanorabilem nos et operi subuentionis et liberalitatis
nre Regie habuit inspectus ipsi Prouincialis Consulibus toti ꝑ
communitati Ciuitatis Czar de certa scientia et gra nra et Consilio
ziozum nrorum conscensu fluuium predictum Nyeczeza nunc
aquis Grzegzibus quo defluentibus eum pissimis et pestentibus in
autenzbio Czaromen vrbis ꝛrate ꝓ vnum Comitem alueo Klomie flu
entem ad Crstochiam usque pstitit hactenus patentem abscisa Cr
stochia illud alienantes dandum et donandum duximus damus
ꝑ et donamus perpetuis in perpetuū Decernendo pr eos Proui
sulem et Consules Ciuitatis Czaromen fluuium fluuij illius Nyeczeza
nunc omnibus eius grzegzibus terminis alueo ꝛro fluentibus
et eum pissimis pscriptus ꝑ pstitit et pistantibus in eodem fluuio
constituto et constituendis tenend habendum et possidendum
in vsus ꝑ ac vbilitates Ciuitatis illius Czaromen pront ipsis
melius et vtilius videbitur expedire commutandi tenor pmit
tendi in perpetuū In cuius rei testimonium sigillū
Actum in Sammenzore anno dñi 1706 Regni
Vero anno quinto presentibus ut sup

cum omni iure dominio et proprietate

in alijs pmissis minime

Capitaneus Radomiensis

Alexander dei gra rex polonie ꝛc Significamus ꝛc Quod quia
superiori tempore Generoso Petro Schaffzamecz de Pesthona
Scala Castellano Vislicien de speciali fauore nro pro ꝑ cui
militia in nos et respublicam Regni nrū nō minus fidelitez

quod constantes exhibitis Capitaneatum Radomiend Regendum gubernandum et prouidendum dedimus et contulimus pro mandato Regni
eodem de nobis debite nobis pro mag et Regnj vtilitate
per eund mutuate Duc Millia et trecentos florenos hungaricales
per modum expagend computatos in toto collecto fundendos per nos
sibi solucndis talem ordinac et compositionem fecimus et sibi
et suis successoribus Ducentas Marcas polonicales quilibet in Mar
cum quadraginta octo grossos computando de prouentibus et reuen
tibus eiusdem Capitaneatus Radomiend omni anno usq ad effectum com
plete solucionis dicte summe dicti Millia et trecentorum florenorum hungaricalium pre
sentibus vsq per nos fidedignos exigendorum et consignandorum
et consignamus per presentes Consilio consideratione ordinem supra
ad audiendo de redditibus reuenibus et prouentibus
dicti Capitaneatus dictas Ducentas marcas supra exponendis
presatus Petrus Castellanus et Capitaneus sui et successores tem
pore nobis et successoribus nris sufficiente fide cautione
clusis tamen a cautione prouentibus ad officium Capitaneatus
sui per nos et specialiter designato Et ut idem Petrus de hac so
lucione sibi designata retenta per nos reddatur promittimus
et spondemus quod apud successores et suos in dicto Capitaneatu
tenuta et eius exhibenda absque dilacione et ab ea nullatenus
donec fuerit de recepta summa ordinis predicto integre et plene et
eternaliter Et si nisi per premittendo dictus noster obligauerit summa
integre dicto exhibenda extunc nos obligamus et successores nros
obligatos fatemur et illum Capitaneatum nemi conferemus
aut conferent et in prouisionem gubernationem et eius alienem
et consanguineis proximis quib ad id idoneis exhibemus
et exhibebunt quousq de recepta cautione sufficienti de summa ad exhibenda
facta Residuum quod remanserit effectiue per nos aut successo
res nros sibi successoribus et suis fuerit exhibitum Quo facto
presentes dictarum Ducentarum Marcarum ad nos successores
nostros plenarie Juribus nris semp salvis Harum
quib sigillum nostrum Datum in Sandomiria Lublinensi feria sexta pro
xima post festum Sancti Valentini Anno dom 1406

Quod

Nos Vladislaus dei gra rex Polonie Dominus et Heres Russie Significamus tenore presentium quibus
interest vniuersis Quod nos fidelem nostrum Petrum de Zakliczin
castellanum Cracouiensem pro certis arduis et vtilibus negotiis nos et regnum nostrum
concernentibus pro medio tempore mittimus et destinamus
videlicet incipiendo ab anno domini Millesimo quingentesimo octa
uo vsq ad annum Millesimum quingentesimum nonum Anno quo
decimo inclusive Ita quod idem Nicolaus Pezdan anno quolibet de pro

qñ ducentos florenos nob dad tenebatur et debebat dam solute
per eum ducentos florenos anno quolibet suscepto pro nobis resti-
tuat ipe Nicolaus Jordan per nos successores et nros impedi
inquietari nõ debeat Quia nõ idem Nicolaus Jordan ad manda
tum nrum esse nobis benivolum exhibuit et ostendit sed et pro
nata et Reipublice necessitatibus nõ admodicum Ratas schinonis
nongentos florenos ungaricales in moneta per medium subtagenarum
nobis dedit solvit nõ effectu quos per dictum bind annorum spa
tium solvend debent sine ne ipe Nicolaus Jordan pro sua
dextra et benivolencia ereccione arcende suspecte ad pdictorum no-
nigentorum florenorum aliqp impedimentu aut damnu dam nud
haberet nos de recta sciencia nra et consideracionibus nrorum consensu
Nicolai ejdem Jordan successores et suos de eisdem nongentis
florenis supra premittitur per nos recepto, et per ipsum nobis integre
solvere penitus et nõ curabimus perpetuo tenore presencium mediante
In cujus rei testimonium sigillum nrum est appensum testimonio Lras
Dat in Cometendorf Cracou Lublinen feria tercia post festum Sancti
Valentini Anno dom 1706

Liberté a Nicolao Mestinicze

Sit nomen domini Amen Ad perpetuam rei memoriam Actiones
quarumcunq humanarum nisi scriptura et memoriale Literarum essent
firmate oblivioni confundentur Ideoq Nos Alexandri
dei gra Rex Polonie et Sigismundus ejusdem dei gra Regis
Spithko de Lazoslaw Castellanus Cracovien Sandomirien nobis dilectus
cum Generoso Nicolao de Zakliczyn Advocato Mestinicien fi
delitatis et theloneatori nro Cracovien fideli dilecto nostris profectibus
Provisuris Consulibus et tocius communitatis incolatus oppidi
Mestinicze petitionis porrexissent nobis quatenus mota Cracovien
theloneis Serenissimi olim Joannis Alberti Regis predecessoris ejusdem
nri et quibus cõstitit eosdem oppidanos thelaneos theloneorum
solucionibus liberatos esse Unusquisq dicti oppidi incolas ab unusquis
theloneorum solucionibus exhimendos Nos prefatorum Spithko
nis Castellani et Nicolai Jordan nostrorum petitionibus zelum ejus
et gratum habentes libertationem eosdem theloneis per eam
dem Majestatem fratrumq Regiam incolis predicti oppidi con
cessam eosdem ejus fratrumq olim Majestatis Cracovien in eo re
oppido data in hiis scriptis quorum effectum in futurum duximus

Illas vero rassamus presentium vero inspectis oppidanos et nicolas epūs l
lus gra singulari proseqm de certa sciencia mra et consideracōne nrōz con
sensu dnōrum et singulos oppidi Misliniczc nicolas puhs et futuros ab omn
et singulorum theloneorum nrōrum solucionibus de rebus eorum vena
libus et quibuscūqz mercanciis et negociacionibus eorum proprijs per et infra
Regnum et dominia Regni nra in toto absolvimus et liberamus te
nore p̄sencium mediante absolvimus et liberamus eosdem dnōrum et
singulos palatinos castellanos tenutarijs dignitarijs officialibus burgensis
burgrabijs theloneatoribus ac eorum successoribus consulibus et cīs
libus ciuitatum et oppidorum ac alijs subditis nr̄is per et infra Regnum
et dominia nra ubilibet constitutis presentibus tenōrem et signum
tibi spō Nicolao Jordan theloneatori tam moderno et alijs pro tpe
existentibus mandantes quatinus p̄fatos dnōrum oppidi Mislinicze
nicolas in hac libertate et gra Regia nr̄a conservando eosq; tenendum
inviolabiliter de illis bonis ac mercibus eorum venalibus minusq;
gencz specierū et mancipijs existentibus eorum tamen proprijs quorūz
p̄si modo aut forsitan eorum emptoribus ab eis et mercibus minando
per dominia nra ducent prosequentur q; nulla theloneo tam per aquam
quam per terram reddi reddat et tollat p̄sumat, sed eosdem et eorum
quemlibet absq; theloneorum solucionibus negociari libere et semper permittat
et permitti faciat. Volumus insuper et p̄fatus Nicolaus Jordan
advocatus et sui successores admittat in Mislinicze ea gra et liber
tate theloneū gaudeant in eodem. Quinquidem gras et libertatis nrāe
decorem eosdem obtinere perpetuo faciatis, teneat p̄sencium mediante
In cuius rei testimonium sigillum nr̄m ad causas nr̄as est appensum. Datum
Lublinicz feria tercia post festum Sancti Valentini Anno dom̄i 1406
Regni vero nr̄i anno Primo Reverendissimis et in xpō patribus
domino Andrea Gnezd et primate Bernardino Leopolicz Archiepis
Joanne Czarnkow Vincencio Vlaslicz Joanne Poznanicz Erasmo
Plocicz Mathia Przemsliicz et Regni nr̄i Vicecancellario Epis et Nicolao
Electo Chelmicz Ecclesiarum vero Magnatibus Venerabilibus et Generosis
Spithkone de Jazoslaw Castellano Czar Andrea de Schamotuli Pozn
Joanne filio de Tarnow Czar Nicolao de Lanczicz Sandomiriensi Ni
colao Garbzina de Lublaniz Calissien Jazoslao de Lasko Lanicien
Joanne de Tarnow Russie Przedbora de Tarczyna Racien Stanislao
Kmiczha de Visnicza Belzien et Pauli Cola de Dalewo podolie
Palatinis Petro Schaffgancz de Pirsko marschalco Visliciensi Otha
de Chodecz Leopoliensi Mathia Bal de Nowemiescze Sandecien Jaco
bo de Sieklicza Vojnicien et Joanne Jordan de Zakliczyn Cracien
Castellanis Stanislao de Chodecz Marschalco Joanne de Lasko Cracien
Jacobo de Sidlowiecz thesaurario Regni nr̄i Stanislao Trzeszk Cracien
nec Marschalco Abbate Scolastico Gorsky Scolastico Wladislawiensi Joanne
Latalsky proposito Gnezd Secretarijs Nicolao Fizkin de Dambrowicza
Archidiacono Czar et Capellano Lublinicz Decano Belzk de Lubrien
Leopolicz Joanne Hinck de Wschowa Lanciciensi Stanislao Schaffga
nensi de Pirsko marschalco Cracien nec Simoniensibus / aliisq; fidedignis
ad premissa Simul vocatis et fidelibus nr̄is dilectis. Ad per manus
eorum Venerabilis Joannis de Lasko Electi Gnezd et Regni Polonie
Cancellarii Simul nobis dilecti

Lubowla podolinyen

Alexander dei gra Rex Polonie Magnificus &c Sigismundus &c
Quia de vera fidelium nra & devotissima Venetorum Consideratione nostrum
Spiritualium et Secularium Consensu &c tenore Presentium Mestino Regni nri Polonie
ut hac Commendatione gaudeat Lubowla congregatoria terram Scepusien et Castrum
nra Lubowla et podolinyen vna cu Civitatibus Appidis ac Villis
ad ea spectantibus Specialiter Dilecto Comiti Jordan de Zakliczyn Castel:
lano Cracoviensi Premisso et Zuppano Czorsztinensi Nostrorum
Mestinus florenorum hungaricalium anui Proventus et insti pondus Ad
omnibus et singulis Civitatibus Civibus Incolis proventibus pro
mutationibus et subsidiis aliis Petitionibus predictis alliatisque censibus thelonijs
Salinis Pannis tricesimis mercimoniis Rotis aquis prato campis arvis pascuis &
rumpis piscaturis Fluminibus Fluminibus Rivis torrentibus Venationibus Aucupiis
ribus ac molendinis constructis et construendis eorum &c emolumentis
dantis minuibat gravi multisque et gratiis cum omnibus et singulis ob
venationibus eisdem vendendique coherentiis &c Vniuersis quibuscunque
nominibus et vocabulis cognitis et incognitis quibus mei sunt et in fu:
turum humana industria excogitari possunt Denuo stamus assignavi
mus nosmetipsos et obligamus Denudstamus &c assignamus nosmetipsos
mus et obligamus tenor presentium mediante per ipsi Joannem Jordan Suc:
cessores &c suos dictam terram Scepusien cum Castris Civitatibus &c
piis Villis et thelonio quantique ad terram et Castra ipsa Spectant
cum mero domino et proprietate in predicta summa ducentorum Millium
florenorum hungaricalium tenendum habendum regendum gubernandum
et possidendum pacifice prout sibi successoribus &c suis melius videbitur
suis videbitur nisi ad tempora vel aeternaliter summam predictam
ducentorum Millium florenorum sub conditionibus infrascriptis Quod vigt
idem Joannes Jordan et successores sui teneantur singulis annis de red
ditibus terre Scepusien Mille Denarios florenos hungaricos
nos nobis solvat aut ad valorem summe predicte ducentorum Millium
florenorum persolvat et defalcat nisi ad totalem et integram summe pre
dicte recognitionis Ita tamen si quis aliquando libertates Civitatum
oppidis aut Villis terre illius Scepusien nos successores &c nros dare
contingat nos ad eas ad valorem summe nre Mille Denariorum flore
norum predicte ad nos sic ut prefertur annis singulis pertinere non
putabimus successores &c nri computabimur Et si aliqua Guerre bella
aut dissensiones per quascunque admissum nos Regem &c nostram terram &c

Szepnsfew ſuſtabzentur ocziſum aut nouizcentur quibus ipsa terra Szepnsfew
in ſuis prouentibus et rutrotibus damnifizetur attemazetur vel michilazet
ipe Joannes Jozlan et ſui ſuccſſozes pro defenſione et tutela terre pdte
et Caſtrozum oñ opera modo ſtuko et reſiſtenia neſſe debebit et tenebit
Durante tñ hmiſmodi bello Guerra et diſſenſione ipe Joannes Jozlan
et ſui ſuccſſozes nullas pecuniaſ de illis Mille Ducatis florenis pro
nobis ac pro reſtemazione reſeruatis nobis ſoluet neq; ad temazionem
deſalzabit Sz ſolum pro Caſtrozum reſeruatione Tuitione terre defenſione
ac reſiſtenia eiuſdem Mille florenos dmcntos florenos cõmũ debet et
tenebitur Caſſantibus vero gtuczis pdicte ipe Joannes et ſuccſſozes ſui
ſummam predictam Mille Ducentorum florenorum debebit et tenebitur
totam ut premiſſum eſt quolibet anno ad ſummam ſibi debitam et neſpta
deſalzad aut nobis reſoluz ſummineutibus vero talibus bellis gtuczis
et diſſenſionibus in preſpta terra qualibus ipe Joannes ſui ꝙ ſuccſſo
zes fuiſſent et eſſe non poſſent Nichilomq; ipe Joannes Jozlan et
ſuccſſozes ſui tenebuntur nobis ſuccſſozibus ꝙ uze adimmus in hus quar:
tali anni illud minus et manifeſtad Et nos pollicem et promittimus
vobis tñ Regio eiudem noſtra illud quartale anni adimplend et oppu
gnand terre et Caſtri Caſtrozum ꝙ illozum repellend alis Rethoiwaz
Qñ ſi eidem Joann Jozlan ſuccſſozibus eius aliquid noſtra illud
tempus et neceſſitate tempoꝛ prebd aut hoſtem repellend ab oppugna
tione nra negligerimus et euenit ꝙ abſit ſi Caſtra nra depecientur
vel aliquod damnum illis eueniat aut ſi ipe Joannes Jozlan ni il:
los damnum pezpetrauit illud iſtud nra deberemq; nos ſuccſſozes ꝙ
nra reſarcire adſtrictos Joannis et ſuccſſozum eozum nlpam Sz ad negli
genciam nram et ſi qd illis Caſtris propter violentiam ac potentem
deſperatam ꝙ oppugnationem deſtrudi eam contigerit nos prima hu
ius damni pezpetrati

Vacenda Thelonei (vac Nicolao Jordan de Zakhezm ad annm decimū et libertacō a Terre stri et generali sint expedicione dat.

Alexander ꝛc dilectis nris ꝛc Quā attenta fidelitat et industria ac in rebus gerendis fidei integritat Venerab. Nicolai Jordan de Zakhezm Zuppan ꝛc Thelonearior Terrigen nri fidelis dilect. Thelonea nrum Traiect ad eundū Juribus proventibus emolumentis et modis Ad quibus Alii nri Thelonearios ad manus fidelis Thelonea remissa habent, tenet gerunt duos ꝙ ordin ꝙs Nicolao Jurisdictiones attendend dandi remittendi et gerendi damnaq ꝙ remittendi recipiendi et arrendandi tenet pleni modert ad Traiect amord ordē immediate dilectis fidelibus (impedib ab omnes Mulctis quingentesimo octavo vbiq ad quingentesimū decimū duntaxat ꝙs octavo duntaxat et decimo inclusiue Ita quidem Nicolaus de dictis Thelonea vsq ad annū decimū Mulctas quingentesimū octavum vbis Satisfactionē impendet, Bri et Litteras quittancie vel Satisfactionē Thelonei impendend, quo minus arrendatus ab hoc tpe supra excepto annō octavo inclusive Litteras ꝛc Trai pacis arrende vigore detinuit et usurpauit Thelonea predicta Traiect per ipsum Nicolaū tenend regend et disponend sub ordine quibus alii Thelonearios Traiect Mud in Fidelitate fidelium nrorum tenentes detinebant et tenebant ac sub additionibus infrascriptis Jurisdictionibus vtiq ipse Nicolaus omnes et singulos Census annuos in Thelonea ipo Traiect pro Spectabilibus et Circumspectis dignitariis et ꝓceribus dilectis fidelibus nris et integre, pro vsu tpis deputatis sine differentia et gravaminis solvere debet, tenet vltra totū impensā quā pro Familiaribus ad Mud Thelonea prouidendū necessariis conservandis de proventibus Thelonei expendit Insuper vbi omni anno tenebitur dare et solvere Trecentos florenos in medietatibus ꝙ medietate exigenda, Quousq Census et pventus ac eosdē Trecentos florenos solvet, quod si eos in Thelonea non perciperet, quibus annuatim solvere non de Thelonea non teneatur reddere, Tunc de solvere eosdem Trecentos florenos nus, vt quod hic arrende pacis nec possit Ita Sint Thelonea ipsi Jordan data in aliquo dilatare vel

omes et singlos rectores et rectores ac prioribus litteras
dominas quas exinde hijs confirmauit et confirmamus
tam eos qui pro nob parte sup qui eod modo quos pro
posona ipius nicolai nostris sibi ex pressis firmiter protestis
observare et. and idem nicolaus Jordan, heredes ipsius
Thelonei regere et prouidere possit prout ipsi nos
remouere a theloneo predicto, nisi primo omnia exinde
sue tam priora qui pure integre per ad vltimate stat.
mar relapsis vero nris dilectis et fidelibus
nos aut apud theloneu de manibus suis recipere poterunt
nomine nro huiusmodi nos potent, nisi primis solutis
octo florenis renensibus, in portubus hus apud Jordan
inscriptis. ad quorum florum solucoem hos et huiusmodi nos
ipsi et successores suos pro hac prima exinde nostros
et obligamus, si vero nostra tempus exigerent hinc inde
et quibus nos vel successores aliquid pecuniam vel oppidum
a predicto theloneo liberi efficeremus Illud totu soluto
nicolao Jordan nisto modo confirmato poterunt et and
idem nicolaus Jordan liberis nobis in pendat primi
theloneo predicto nri, quod quidem theloneum predictum primitus
ad ipsum nos dilectum exigerent nos et and expedien bellua
generali et terrestri liberi ferung et libertatibus predictis
quas omnia rata et firma esse volumus hanc quibus sigillum
nrum est appensum testimonio hanc datum Coloniam Sabb
beatum petri quinta ante festum sancti petri in Cathedra
Anno domini 150 vij.

Dagsteratus Belzer

Datus est dagsteratus belzer Andreas Stanczyk Thelonei
Trajectensis per mortem bernardi de padberge civis
olim possessoris: data in forma assueta sue fe
pista per Coloniam.

Cancellaria Leopoliensis

In nomine domini amen. Ad perpetuam rei memoriam. Ecclesie veritatis
auctoritas actus gestorum oblivionis absentie subtrahit nisi scripturarum mo-
nimenta essent patrimonii prouide. Nos Alexander dei gratia archi-
epus venerabilis Joannes Sadzyski decanus Leopoliensis notarius noster
devotus dilectus coram nobis personaliter constitutus exhibito nobis nostro
capto privilegio petens ipsum debite per nos approbari confirmari et
confirmari. Cuius tenor est talis. In nomine domini amen. Ad
perpetuam rei memoriam Kazimirus dei gratia Wladislaus dei gratia Reges Polo-
nie Magnusque Lituanie et heres ruthenie Significamus tenore
presentis nobis ad presentes nec et futuros veros gratis ordinem processisse
ad presentes Ecclesiasticas dei nostri pro in ordinationibus quibuscumque pietatis
et largitatis nec defectum pozrigimus et cui fauore regio libenter im-
pertimur. Same considerato mopsio et defectum decem Canonicorum inde
fundationis nec Ecclie Metropolitane Leopoliensis dum et quando pre-
sentes ad presentes et quando Ecclesiam pocualis tenuerit gerentes affectum ze-
lo devotionis ardenti cupiens dictum ecclesiam iudicii pietate operibus
premisit pie et Ecclie predicte Leopoliensi dum et quando presentes
nobis ut decens fuit presserit nomine et nomine de Hostino uxorem
Zaztarozii Ruthenorum et Valachorum vertoria et tempho per eccliam
Milicie et Bazonis regni nec ad illius congressum Cracouiensis terra castrum
et Civitatem Cracouiensem in terra pocolie voluntate altissimi obtento
quatuor marcas salis boxm in Zupis nec Drohobricensi singulis annis
deputaminus damus et donamus nostrum perpetuis temporibus et in
eodem Mandato ambabus Zupparijs Drohobricensi moderamus et in futurum
constituimus quatuor decem Cracouie Leopoliensi de hmincznik qua
tuor marcas salis boxm ad quibet quatuor tempora per annum
marcas recipe ab eis recognitionibus suis super eodem gratias in de-
mandatis nec volumus volumus obtinere statuendo quod singulis
annis perpetuis debeat ad nostrum Zupparij eandem respondere
censum Ecclesiasticum quas eis fecerunt predecessores si forsitan neglexerit
premissa et pactis datis quibus sigillum nec datum Leopoli epo die
Conpassionis Sancte Marie anno dom 1 & 3 2 penultimo etiam et do
mino epo pred Joanne Archiepo Leopoliensi Magnusque et Strennis
Joanne de Olesnicza Marschalko regni poloniae Alberto Malski
Laurencio Dornazath de Cobylam Bidzkow Castellanis Stanislao Krise
lauski Laurencio et Stanislao Szczowski Brzeskow Supremarschalcis et
aliis fidedignis Dat per manus domini Joannis Epi Vladislaviensis
et Vladislai de Opporo decani Cracouiensis Cancellarii Sedis dictorum
Vtagh nos eiusdem Joannis decani petitionibus annuendo premissarum
privilegium contenta et eius dignemur dignemur confirmando appro-
bauit et ratificauit Ratificamus et approbamus et confirmamus

tenor presencium mediante Veneṅqua hactenus dubia ferebant pro quatuor
marcis sclis bonis in primilegio descripte pro quibus Zuppanis
ac marcarios ad marcis dari mitebantur Nos ad nob ipsi dubia nos
cheidat cupiens declarare mera et ad marcarios quatuor bobus
habitum pro quo hbet quartali anni ipis prelate et canonic
dauli decreuerit prestari primilegiis in omnibus punctis clausul
condicionibus et articulis ad nostram declaracionem putem obtine
robur perpetue firmitatis In cuius rei testimonium ad dicti ac
commendatoris grecie Lubucensis fecimus presentes fieri Datum
petri in Zathrecza anno dñi M.CC.L.VI publicum et sigi

Testatio molendini

In nomine domini Amen Ad perpetuam rei memoriam conservetur de
cetero et quorumcumque pateat universis quicquid rei moditatibus subdi
torum fuerit commodi perhemini contingat tenoribus presencium presentes
nos Alexander dei gracia Rex Polonie et Syradie dux et Terre quon
ad nostri Cenerosum olim hominem de Lampertsmul Capitaneum Rehzad
Molendinum in nova Radec in villa nra Regali dicta Thuschkelo
Capitaneatus eiusdem Rehzad primo Nicolao Piathka cum Rehzad
admisit erigendum et construendum sic nos primi hebr Syskenka
moderni molendinatoris molendini eiusdem predicti vero Nicolai Piath
ka successoris legitimi petitionibus primo eandem admissionem
et donacionem duximus ratificandam et approbandam ratificamus et
et approbamus sic illud Rehzad Molendinum pro nostri primilegium
eidem hebr Syskenka suis et successoribus dandi decernim
prout damus tenore presencium mediante per cuius hebr et suos
successores legitimos Molendinum ipsum nunc aliorum molendi
norum in eodem Capitaneatu in bonis nris existentium tenore de
habendi et possidendi ac nris et successorum nostrorum arbitrio
fruendi vendendum et resignandi et in suos suorum et successorum
suis beneplacitis commutandi emendi Veneṅqua adhuc alique
dissimilitas pro valore dum nos aut alique absentibus nob
illud molendinum emptum esset suo valore actu molendini predicti
nunc dicenti Nazaret perpetuo possidendi in quo damus facul
tate et licencia eidem molendinatori et suis successoribus faciendi
singli gram molendini a quibus cuncti ad molendinum
natoris eiusdem pars vna damus pro nobis et successoribus
nris duas reservando Et si quod molendinum illud reformare
nolent quicunque nos successores ipi nri pro illa ac pro singulis mo
lendinis et fermentis denarios duos ipi molendinatori
et successoribus suis cuilibet pro singulis molendinis ac pro fermentis
denariis trium denariorum datum recipimus Datum ipi eiusdem Ju quo molendinis

de pozne Sagmundis et ꝯfrmis emolumentum prapredict
ad dolum absentari ꝯsuetudinis que sit et fr̃natus in nullo
dnis alijs bonis ad ipsum ptinentibus noscendum diuinorum quibꝫ
priuilegijs pie mem dcessꝝ pspetuo esse knoꝫ fimauꝫ mandꝫ
in fr̃m ral̃ testimonium sigillum ꝓ dand in ꝯmendone quath
Lublinen fria qnta ꝓxima ante festum Sancti petri ad
cathedra Anno dñi 1 7 o 6 publicus aut sigꝫ

Alexander dei gra Rex polonie ꝛc Sigmundus ꝛc Quia gratuitus
nunq̃ motus ꝛ Rationabilis ꝛ ad petitionem ꝓpterea ꝓpositam
ꝯtrouersia aut nobilis Nicolaum de

Pomerzan

Alexander dei gra Rex polonie Magnusdux de Sygnsmund ꝛc
ꝯparens personal̃ coram nobis Nobilis Cristinus Crupski publicus
fassus est et recognouit quia tota sortem suam omn bonoꝝ suoꝝ
matornalium quecuꝫ habet in Stado pomorzanie et villis ad eand spectantibus
cum oib omnibus pertinentijs suis cum deus huius vel
posteritas deuolutionis Generosis Joam et Victorino de Szyrmo donauit de-
dit et assignat dat donat et assignat donatione propria irrenocabili
recipiendo de testamento suo Leopoldum michael filium in casu huius mee
suis legitimis successoribus et in casu successionibus pro eod iure
naturali eisdem deuolutis vel posteris deuolutionis iuxta ritum dom
et proprietatis pactum referend quod fortun bonoꝝ prefator dñi
Generosi Joannes et Victorinus tenebunt habebunt possidebunt ac
ea vtifruendum perpetuo et irrevocabiliter cum plate vendendi dandi do
nandi commutandi obligandi alienandi et in vsus proprios conuertendi
prout eis melius et vtilius videbitur ꝛ pred commutandi et ad
eis vocam med Mate Regia debit realem et actualem intromissionem
in prefata bona per ministeriales sibi per nos addend et debit
ꝛ huius et interdict a prohibet impedimento cuiuslibet persone hui
quod ad quod presend pertinet presentes semel iniussoꝝ sed Rea
dño reuid Ulrico ad pro quo dando se eis plate prefati Cristini
vocam nobis personali stans Generosus Gregorius de Crupie Capdd
Belzcen misit et assignauit se submittens / in se pro vel vtilitat premissor
in primo termino iuris debit se in presentiarum et quicquid in subse
quenti tali respect hoc in debite ei prodesse ꝑ obesse in quorumq̃ iuris
Castrum aut terrestri Cuiuscuq̃ dignitatis pred et Zudicial auctoritat
prefatum sigillum Ꝑ Cui ꝛ in testimonium ꝛ Dat in Conuentu no
stro Lublinen Anno dñi 1 7 o 6
fria qnta ante Lublinen

Promissio in Zuppis Cracr

Alexander dei gra Rex Polonie &c Significamus tenore presentium &c quibus prespendimus
vtilitatis ac fidelitatis Magistri Blonije Lectorum et medicine doctoris Canonici ecclie Cracn
ei specialis doctrinam virtutum et diligentiam et quandam singularem industriam
in custodienda conservanda et sibi valitudine nra. qui anno proxime preterito et
hac hieme nobis huc in prosecutione versus Lithuaniam periculosa egritudine oppressis
sua diligenti cura subvenit et ab aliis admodum valitudinibus ereuxerendo salu-
bribus remediis nos sepius liberavit nec minus fre universis curie nre aulicis
statusq etiam in curis egritudinum benivole humanam faciem et semp paratam
nitutin gratie nre se exhibuit, que sua benemerita dum eum nob adco commendant:
nos horum eum habentes consolatu quo propterea efficere cupientes sibi de certa pruvia
et matura deliberacone specialiq gra nostra certum salariu et tanqm remunem
annuu centu florenorum hungaricalium quemlibet florenum in medijs grossis seu in
moneta communiter in regno nro currente pro triginta gr computando. Ita quatuor
mensuras salis minuti seu corti alr czwyerathnije quatuor mensuras pisi qua-
tuor mensuras milij et quatuor parvas lardi in et sup zuppis nris Cracovien sibq
et presertim in zuppa nra videlicet inscribendi damus et donamus dugrim nos
inscribimus q damus et donamus tenore presentium mediante. per ipm doctorem
Matheum phisicu nam usq ad tempora vite sue veterana singulis annis ad
quatuor quatuor tempora trimestria annis pro viginti quinq florenos vnu mensura
salis vnu mensura pisi vnu mensura milij alr czwyerathnije. et vnu
parvu lardi a zuppario Cracovien pro tempore existente percipiendo a quatuor
temporibus sanctis quo proxime futuris ad eternu sue vite prerogativa tollendi
et pro sua primata necessitate ac arbitrio convertendi. Quocirca vobis
dilectis Joanni Jordan de Zakliczyn Castellano &c nec non alijs q pro tempore
existentibus zupparijs seu factoribus zuppariu Cracovien alijs vestrum
mandamus firmiter precipiendo quatenus dictum magrum Blonije dictum census
florenos et predictum sal pisi milij et lardi ordinarie solvatis q in effectu
recipiendo ab eo debitas suas quittancias. quas vob ad eius generalem
zupparij vestri computationem firmis et computatum debitum &c ac ad
computandum nos recepisse q in nos usq tenus fatemur tenore sub sigillo et signeto
nro regio fecimus fieri subscriptum. Datu &c die in Conversione gloriosi
Lublinen sabbato festo quinto ante festu sancti Matthei apli anno domini 1505

Alexander dei gra Rex
manu pria

[illegible] nomine dom̃i Amen. ad perpetuam rei memoriam Edax
vetustas euentorum actus gestorum oblivione absumeret nisi scripti
tatum munimen esset exhibitum proinde nos Alexander
Episcopus &c Dna venerabilis Magdalena de Krowicz Krang
Leopolien nomine ut denote dilectus denote dilectus coram nobis
personaliter constitutus exhibito certo infra

Predratore ecclie Leopolien

In nomine domini Amen Ad perpetuam rei memoriam
Quum benignitas principum actus donationum decreti q; firmum
robur obtinere consueuit eis tm qui in fauorem ecclesiarum
religionis quoq; et fidei ortodoxe fuerit diligentius eis autentico
patrocinare dignat proinde nos Alexander &c Significarunt &c
Quia ex singulari deuotionis affectu in ecclesiam Leopolien
Metropolitanam in tribus Russie et grate fidelitatis constitutam
dinoscit considerat q; in eadem nouis plantationis ecclesia officia
ecclesiastica pro cultu diuino augendo sufficienti ordine instituta
presertim verbo dotarem predicatoribus qui illum verbi dei populo
commisso dispensator fierent salutaribus vnos esse factam Itaq; ne
pientes hmõi defectu in eadem ecclesia succumberent et salutem animarum
et religionem xpianam auditu verbi dei afflatu q; spiritus almi
prouideretur de virtute ac de certa sorte vnius canonicatus et prebende
in ipsa ecclesia principale per mortem vel liberam resignationem
ad effectum ponendum faciendam vacaturi pro perpetuo predicatore
ordinario presentio in eadem ecclesia erigere duximus dandi dotem lar-
gendum incorporand et annectendum damus q; donamus largimur
Decorporamus et annectimus cuiuscunq; tenore presentium medio te
Cuiusquid canonicatus et prebende Suspronatus ad nos pertinen
tium vigore vacantis nunc et exposterum futuris temporibus quoquo
contingat modo in xpo patri domino Bernardino nuncupato et
pro tempore existenti Archiepiscopo et venerabilibus prelatis et canonicis
dicti q; capitulo ecclie Leopolien pro tpe existentibus damus dona-
mus et largimur vt illi quoties illa offinij predicatore et
canonicatum predicti vacantis occurret predicatorem illi ecclie
et populo Dominum ac vtilem eligat et de illo eidem clerico prouideat
temporibus perpetuo duraturis. quarum donationum vnam detentionem
esse pregrauem Ex causis rei re Actum in Konuersen quarto
Iubilei feria quinta proxima ante festum Sti petri in Cathedra
Anno dom̃i Millo quingen Sexto regni quinto tertio vt supra

Czoguhoz

Alexander dei gra Rex polonie &c Significamus &c Quia nr
commendone pietzkonicz Ultimo celebrata fimoso petro alias pyotrasseck
thelonearius Cracouiensis villam seu vastitatem predictam possessionatam
esse ipius protrasko per nobis rehibuit et in futurum rehibere nō de
sistit sibi vertud Sregagenab nūm Cracouiensis terre cōsuetu in villa seu
vastitate predicta nisi benedum diximus nisi bonis et tenore presentis
dicimus per ipsum protrasko et ipius legittimos successores vastitate seu
villam predictam imperpetuum et effectu iure originali tenendum
habendum et possidendum pariter nisi ad ipius ultima vite tempora
desinulo vero protraskone presato rehente possessio vastitatis seu vil
le prefate Czoguhoz ad successores ipius redibit et revolutur quod
tamdiu tenebunt et possidebunt nisi ad solucionem predicto censui
Sregagenario nūm Cracouiensis ipius aut ipius posteris per nos aut
successores nros seruicia que ipsi possessio vastitatis ipsis ad nos et
successores nros redibit et revolutur plenarie nris Cracouiensibus nē semp
salvis Hanc ēpistolam sigillo nr ad datū nr commendone anno Lublinensi
Sabbato ante festum Sancti Mathie Apli Anno dni 1706

Halicz

Alexander dei gra Rex polonie &c Significamus &c Quia attendendum
spectamus quod Halicz in terra nra Russie ōsistens per Tartaros
Tartaros (cum Sancto et nros hostes ferro et igne vastatum et deserta
tum propterea ps homines illud inhabitandi depauperatos et egentes
esse et ps imperialem nec reipublice omnia fecere nec sue reipublice
prodesse possunt Nisi nos velint providere ut homines ad morandum
ipsum illud tantorum se cōferrent et in ipsa primas intendant
ad conseruandum prius conditiones statum quanto maior gratia
se adultos sentient decreta sciencia et speciali gratia regia nra ac de
consilio Consiliariorum nrorum vnius dicti opidi Halicz inhabitatorum
et ipsamus Libertate nrum a solucione omni et singulorum eorum
solucionem et contributionem nrarum et reipublice et quarumcunque causa
institutorum et instituendorum pro decennio a Crastino vero per quos
decennium dandi sunt et damnus ps publicis Quorum vobis omnibus
quorum interest nra vigore Russie mre et pro tempore existentibus Mun
damus hac vice quatenus pos opidanos et incolas opidi Halicz
in pte libertate per nos ei concessa cōseruet et cōseruari faciat
nullus ps contrarium et eorum solucionem nrum et reipublice et qua
nisi causa institutas et instituendas per decem annos Exactionem
vero Crastino per quatuor annos ab eis exigere aliud de facto ne
han nr Datum in commendone Lublinensi quinta feria proxima
ante festum sti patri in Cathedra anno dni 1706

Mandatū ad Palat Sandomp

Alexandr dei gr̃a Reg polonie ꝛc

Magnifice Elizabeth de Tarnow palatine Sandomiriend et tenutarie Siradiens Sñr nobis dilecte fauorde nrod Magnifice Sñr nobis dilecta Primdi Joannes Thrzensch Joannes Lutka et Nicolaus Sopka capitanei Siradiens ꝛ exponend nobis querelam vestram nobis Rñi temporibus pacificante Iustitie debitis Sñrtatē pretente Vestrad nostre fidelitatis et dilectionis tñe pos grauentes ad mñdatas fora et consuetudines libertatis ad opidū vestrū Sandomp professo Sandomp Sñrtatis et Iuris aptorum proxime preteritis ꝛ rebus et mercantijs vestrd emptis in via publica arrestamendi et abeis res hñmodi pretextu vestre dicem Stantia pannos et Monagrata tunicas pro foro dispositas in vnis nostris thelonijs vestre primitie ad quod quemlibet regni nostri consuetudine in eo casu ad tenendum in libris esse debeat subdit nris ad opida vestra et circumiacentia pro mñdatis hmodi Iustitie vestre gratiosis thelonijs solvendis p̃ sic ita sorte prout ipi grauentes exponend debet esset in nostris mandatis premissis p̃ exponend Mandamus propterea Sñrtatē tñe gratiosis nostris hmodi tales per factores hos ꝛ scripti Iuris opidanis Siradiens restituat et restitui mandet Et si quem eam forsan detinere forsent volumus ut satisfactionē ꝛ impendat Sñrtatē tua suis Iudicio Mandatum quod pmittimus nostrū. Poñ Et aliud nō factis Dat in Sendomiria Sñrtatis Anno dñi 1506 feria sexta ante festū Sancti Petri ad Cathedram

R̃to venerabilis Joannis de Lasko de Tenczyn

Libertatis Buscz.

Anno et Loco quibus supra Data ꝛ Libertatis Nicolaus de Opoczno opidi nri Buscz adiacentibus contribuentibus Civibus scultetum et alios pro tempore ibidem Joannem Nicolaum Lanczkoronski ꝛa debita vigore designata per dictum quartalium anni dominice feria tercia festi Sancti Matthei apli

Bruſko

Jn nomine dñi amen ad perpetuā rei memoriā primopanium nostrum
auctoritas quisquis pro comoditate suarum conuentat subditorū ut lo
cum aptiorem pathernar consuerit Prouide Nos Alexander dei gra
Rex potenter ac Sigismundus ei Regia voluntas oppidū nr̄m Bruſko nuncu
patur consistens quo hostes nr̄i Tartari prouenti illud p aggeres supe
minuto conspexerunt conditionem sue melioren sic p prerogatiua sin
gulari nr̄a eos consolatos admitos p ordē ut ipi ad munitendū fortificandū
et defendendum opidum illud clariores constituciones p esset opis de
uota premia et libertatis regijs mr̄ elargiri boemlarie alij vosko
bojna ad coppimendū eram temporibus perpetuo durabiles impona
conditiones et constituimus pr̄ presentes dantes illis facultate in
eodem boemlary arcato arcas coppimendi ac alia illam vostoboyna
consuetudina faciendi et exercendi. Cepta ipius arcis fundatione pre
nobi absq Leopolicū ciuitatis preiudicio fieri minime possit Quāpropter
concessionem eam duximus perpetuis temporibus duraturā tenor pr̄sen
Jn cuius rei testimonium sigillum nr̄m duximus in commendationem quam Dabli.
mensi feria sexta in vigilia sancti Mathie apli Anno dñi | 7 016 regni
vero nri Anno quinto presentibus Reuerendissimis et venerabilibus
dominis Andrea Gneznen et primate Bernardino Leopolicū archia
epis Archiepis Joanne Craconien Vladislauien Joanne Poznanien
Erasmo plocen Mathia przemisliens et regni nr̄i vicecancellario Epis
Nicolao de Coszyczek Electo Chelmen Cortiazd Nicolao Magnifico
Venerabilibus et Generosis Spathkone de Jaroslaw Castellano Cracouien
Andrea de Samotuly Joand Nicolao de Camienicz Sandomirien Ni
colao Gadzina de Lubranicz Caliscien Jaroslao de Lasko Lanicien Ni
colao de Coszyczek Brzesten Joanne Tarnowski de Tarnowa Lancien Paulo Cola
de Dalewice Posnanien palatinis Petro Sazamicz de Pyskowaskala Vratislavien
Otha de Chodecz Leopolicū Stanislao Kal de Nowotarnicz Sanocen Jaco
bo de Oppelnia Vratislavien Joanne Jordan de Zakliczyn Cracouien Castella
nis Stanislao de Chodecz Marschalco Joanne de Lasko Comite Jacobo de
Sidlowiecz thesaurario regni nr̄i Sto Jacobien Cancellario nr̄i Marschalco
Alberto Goreski Sandomirien Vladislauien Joanne Lutkalski Preposito
Gneznen Secretariis Nicolao filio de Dambrowicza Vicecancellario Cracouien
et Capellano Lublinen Sto Nicolao de Lubycza Leopolicū Joanne
Hynek Lanicien et Sto Schaffranicz de Pyskowaskala Cracouien,
Gneznen Secretariis Presentibus fidedignis Simone Notario et fidelibus dilectis
Dat per manus egregij Joannis de Lasko Canonici Gneznen et Polo
Regni Cancellarij Anno nobis delecto

à bello

Alexander dei gra Rex Polonie &c Sigismundus &c Quia propter
minorennitatem Generosorum Joannis et Stanislai filiorum Magnifici
olim Nicolai de Tanczin Palatini Russie nobis et reipublice Regni
nri benemeriti ad petitiones nonnullorum consiliariorum nrorum
salubriter pro eisdem prout gremium et conscias pro
nos ad eternas partes pro aspirendis premiis transmitti volentium
vos Joannem et Stanislaum germanos de recta stirpe et gradu nrd
ac de voluntate consiliariorum nrorum tum a bellica expeditione in
Regno nro et quamvis necessitate Reipublice instituenda quid ab
omnibus indigis stipulationibus quorumvis dignitariorum et Judicum ubique
in regno nro existentium exactionem quarumvis causarum et minimus
et liberaminus ejimus et liberamus hinc ad quatuor dominicas
sed annorum quorum vobis omnibus et singulis dignitariis et officialibus
bellice expeditioni presidentibus mandamus quatinus vos Joannem
et Stanislaum ornatione expeditionis bellice nre in quibuslibet vos bona
indicis eosdem ad instantiam quarumvis personarum ornatione quarumvis
actionum nro nomine nec judicial prosequatis quia si secus feceritis
nos id totum quicquid contra eos decreveritis irritum inane et nul
lius roboris esse volumus et pariter decernimus hinc usque ad festum
festorum quatuor dominicas annorum hanc quibus supra in
in cuius rei memoriam Lublinek feria quinta proxima annorum domini 1506

Soton

In nomine domini amen Ad perpetuam rei memoriam Cum hominum
sub tempore labentium vigeant et in memoriam que circa aperiri
fuerint prothemata Pronunc nos Alexander dei gra Rex Polonie &c
Dominus &c quia attendimus fidelia servitia famosi militis Nicolai de
nobilis armorum Leopolitani nri fidelis dilecti impensa
per nos ad imperatorem Turcarum missi tibi de speciali gra ac favore
Regie nre vestram Szolowo in terra et districtu Leopoliensi consistentem
franchisiis castri Leopoliensis ubi quod apud premissum ylko olachorum
eiusdem consistimus et pariter concedimus quicquid emptionis
usufructuum vigiliarum Magnifico Stanislao de Chodecz Marschalko Regni
nri et Capitaneo Leopoliensi ortum fructuum quorumvis et

Approbacio recognicionis et gratacionis

Alexander dei gra Rex Polonie

Significamus tenore presencium universis quorum interest vel quomodolibet interesse poterit quod cum nobilis Joannes Kuszynski et nobilis Paulus Gniewanski eius gener et nobilis Dorothee uxoris sue emptrix vero nostre gremium nostrum tabule terrestres nostre regnorum Polonie et Masovie pro recognicionibus et gratacionibus dotis quingentorum florenorum hungaricalium in numerata pecunia et moneta regni nostri Polonie ipsis nobilibus Paulo et Dorothee adhuc tempore matrimonii inter eosdem contracti per illustrem quondam Stanislaum Marschalcum de Szilow maiora vim trahentes et effectum habentes recognicionis pro eisdem Stanislao Marschalco de Szilow maiori quingentorum florenorum hungaricalium in numerata pecunia et moneta regni nostri Polonie ipsis nobilibus Paulo et Dorothee adhuc tempore matrimonii inter eosdem contracti per illustrem quondam Stanislaum Marschalcum

Drogimya Banonize Zakliczin Loczki Brangonize Tar;
goschina Loponize

Nr.

Nr

Alexander Le Segnsramus Le Quod Genczosus Joannes Lezkan de Zak
liczin Castellanus Cracouien et Zupparus Cracouien fidelis noster dilectus
Quadnochum hui em Capitaneatui Serpuscen sibi remittebamus pecu
nias erat et promisserat solutum fe pro nobis debitas Millia Septingen
tozum et Sexaginta florenozum Hungaricalium in anno qo nos Genczosum
Schaffiamecz de piscbomskala tunc nti Sandomiziensis nuste obligam
ta nti quoq; idemque Joannes Lezkan in pena nti constituto ad festum
dipn libez palmaz et expresse se submisit fecisset et obligauit ecclie
nrefiplo Quia qd Joannes Jordan Serpuscen Capitaneus dui debebat
et obligabitur qd Stanislao Schaffiamecz singulis sequentibus annis
deprouentibus seu reuisibus Capitaneatus Serpuscen ad quitabat dem
Natalis domi Mille et Decem florenos Hungaricos in anno usq ad
festum Sancti predicte fuit tunc Millia Septingentozum Sexaginta
florenozum Hungaricalium in anno Que quidem Summa debebat a
proximo festo Natalis domi anni instantis et terminabit per subsequen
tes singulozum annozum proventum festa Natalis domi tandem donec
qd Stanislaus Schaffiamecz plenum sui debiti solucionem fuerit assecu
tus Ad cautelam tamen istud nr quando ordo solucionis predicte
alicui annoz sequentium negligatur reperiet idem Genczosus Joan
nes Jordan de Zakliczin obligauit se ac assignauit insuper et ac assi
gnat per presentes heredibus et filiabus carnalibus demq; omnibus remanen
tibus sua omnia quecunq; in Regno nro habet sequentes tamen bonas
suas hereditarias Drogimya Bandowsze Zakliczin Czanki Brango
wsze Thargoschina Poponize in omnibus et singulis censibus red
ditibus prouentibus et prouentuum emolumentis quibuscunq; et quatenus ad ordi
nationibus nrisbus et prouentibus proprietatibus prout solus re
net et possidet per dictum Stanislaum Schaffiamecz de piskowa
Skala bonas prefatas habendum tenendum possidendum pacifice et
quieto tamdiu donec sibi debitum cum Mille septingentorum et sexa
ginta florenozum Hungaricalium in anno Del quitandum supersurget
solucendum ad plenum fuerit persolutum ad que quidem suppletta sua
bona idem Joannes Jordan Stanislao Schaffiamecz fidelio nostro eram
nobis debet et dat tenor presentium nitro missorum Gene Magni
fico Nicolao de Gorayemecz Palatino Sandomiriensi et Capitaneo
Cracouien alijq; omnibus Capitaneis Cracouien pro tempore existen
tibus nulla eis quomodolibet apud se reservata qua se a prestanda
nitro missorum prefata vel tutari nollet vel defendere ut eisdem
Stanislao Schaffiamecz nitro missis et tradatur nitro missis et deffen
dat si ut premissum est qd Joannes Jordan scriptum eius Stanislao
Schaffiamecz hic inserendum fecit sub sigillo nro ad hec nr
sigillum quod Lublini Sabbato ante Circumcisionis proximo
Anno dni 1706

Busko

In nomine domini amen. Ad perpetuam rei memoriam Regia Maiestas quicquid vn-
quam pro subditorum fidelium suorum vtilitate aut decrevit aut constituit perpetuo dura-
turum ad perhennem firmitatem roborari confirmari prouidit. Nos
Alexander dei gratia Rex Polonie &c. Significamus &c. Quia attendentes nostri
opidi Busko et nouiforum eius ad quod per denastationem et rebellionem nefa-
standi tartarorum terras nostras pedibus vastatum pertinuerunt et quod opidum
illud eo situatur quod ipsi hostes nostri tartari progredi illud et aggredi
se primo confugerunt vnde opidi eiusdem vicinitate fuit volentes multi-
plicem prerogatiua et nostra singulari erga eosdem opidanos consolatos admotos
et vtile ut ipsi ad municionem fortificandum et defendendum opidum illud
alacriores constanciores et efficaciores ipsi de certa scientia et liberalitate
regie nostre pontale ibidem in Busko dandum et instituendum duxerit
damus et instituimus per presentes ita videlicet quod a quolibet curru
mercatorio curibus quibuscunque onusto quilibet mercator pro eodem op-
pidum intrante medium grossum a quolibet autem plaustro pro quatuor
denariis a pecude autem duos denarios soluturus exit exibitus quidem
dem pontale debeant pro eosdem opidanos nunc omnibus eius vtilita-
tibus vtilitatibus pertinentibus et quibuslibet emolumentis tenendum
habendum et possidendum accedente nostre voluntatis consensu et dis-
cretionem temporibus perpetuo duraturum quicquid denariorum nostrum
debeant vobis perpetuo fructuare obtinere et quod premittitur mediante
In cuius rei testimonium et robur nostre confirmationis gratie Sublimen presen
tes fieri fecimus Anno domini 1506 feriatus ut sup

Rubyeszow

Alexander dei gratia Rex Polonie &c. Significamus &c. Quia supernis temporibus
prouidis opidanis et nouis opidi Rubieszow per hostes nostros tartaros nefa-
stinis confligatis nostri libertationis litteras ab omnibus censibus datis
rentalibus onibus et quarticonibus sub sigillo feudi nostri dedimus tamen
petitionibus per consiliarios nostros pro eis nobis porrecte moti exemus
ut easdem litteras de sigillo secretario in manus sigillati tussimus
deputatum Quarum tenor sequitur Alexander dei gratia Rex Polonie
Significamus &c. Quia postquam nouum emporium nouiforum opidi nu
Rubieszow repositum est plane intelleximus et quorum Sexcentissimus olim
Joannis Albertus Rex antecessor et frater noster Charissimus huic opido Ru
bieszow dederat libertatem ad certum temporis duratum propterea quia

Alexander dei gra Rex Polonie &c Significamus &c Pro Generosis
Jacobo Sroczkyeski Castellano Bozwiziensi fidelibus nostris dilectis coram
nobis personaliter constitutis exhibuit Literas infrascriptas a nobis sup

à bello

Anno et loco quibus supra facta post quarum data est libertas
ab expedicione bellica Nobili Raphaeli Golumbowski ad quatuor
annos ad venturos Ita tamen q̃ ipse Raphael tempore huiusmodi
expedicionis bellice in castro quorumpiam per Illustrissimum Sigismundum
Regem cum assignato sibi de sessionibus gradu debebit Statuto in
ad expedicionem bellicam a liberacionem a liberandum quod hic in
privilegio quando fuerit

Leopolien Tolonen

In nomine domini Amen Ad perpetuam rei memoriam Regia Maiestas
quicquid decernit vel constituit perpetuo duraturum Ideo e memoria
humana quia labilis est manifestis litteris autenticis probarique cupit
presentis privilegii Nos Alexander dei gra Rex Polonie ac Significamus
quibus intelligentes publicas structuras muros civitatis Leopolien ex parte
et in quibusdam civitatem existentes ad quas structas et muros defendi esse
et pro earum reparacione ac parui sumptus animi singulis necessarios fuit
opportuit Et insuper famosos prefectum et consules Leopolien
extra inuenirent unanimi memoria propugnaculorum et fossatorum hanc
tempestate diligentissimos esse Nos propter eam maiorem reparacionem decreta
victoria gra et deliberacione Regie nre de de consilio et consensu
consiliariorum nostrorum theutonicali seu pontali ibidem in Leopoli existentium
prefectum consulibus totiq̃ communitati civitatis Leopolien damus et
concedimus perpetuum duraturum damus et concedimus publicis imperpetuum
decernendo et statuendo horipud pontale per consules Leopolien pro
tempore existentes modo infrascripto tollendum et exigendum habend
tenend et percipiendum scilicet quia a quolibet curru vectorio
Mercatorio et negociatorio quotcunq̃ rotis venalibus omnis Leo
polien qui veniens et intrans unus grossus polonicalis quarti

sunt eukzns pcennias uttoribus et omns cnsul pontalis pronenss
pro vbilitate Cuntatis et reparacone viarū ipsarū dūmsm quas
quidem vias vbigs in rz nitro Cuntatis intra limites seu gramnes
Cuntatis reparari tenebunt tenor pūar mediante Jurabus uzl al
ijs modis ministrabit salnis In cuius rei testimoniū ꝛ dedi nr Cuius
nom quatn Lublinensi sria tercia festi Sancti Mathei apli ꝛ Anno
domini 1706 Regni vro qrto pntis ut sup

Testoria

Alexander dei gra Rex Polonie ꝛ Sigismundus ꝛ Regia No
bilia Nicolaus et Andreas germani milites de Jame et Bonozū nro
rum Osseck Comitatus personaliter rezd Maiestate nra dūstitui de
sua libera et spontanea voluntate suorū pr amicorū salubri
tech consilio de speciali voluntate nra fecerunt constituerūt et
pronut melius de iure potuerunt ordinarunt Tutores rectores
prouisores et rectores eorū et singulorū bonorū suorū vbiūq in do
miniis nris consistentiū et vos commendarunt vestr Generosum Nicolaum
Demitri de Prandotowitze seu de Dnastij Comitū nostrū fidelem dilectū
dantes ei amodam et plenā facultatē potestatē pr eadem bona sua
mobilia et mobilia tam hereditaria pr obligatoria vbiūq terrarū
in dominiis nris consistentia prouidendi regendi tenendi defendendi pro
cessus pr agendi Et gnaliter omnia et singula agendi et faciendi que tuto
res de iure ac de consuetudine regni facere pr consuevernnt ac de
bent et possunt quecūq ipse Germanus de Jamnitze solimet facerent si
presentes personaliter omnia rata grata atq firma esse promisit
per nr nominatos tutor rectores et gubernatores acta facta et despo
sita facient quid quidem tutorū ordinationē constitutionē seu de
missio promisit omnia rata atq firma esse promisit
per nr nominatos tutores

Radinja

In nomine dñi amen Ad perpetuā rei memoriā Expedit regib Maie
stat nō ob alia nō ob ul tuitionis Magnis stat Laudibus efferri
dū se munifice et liberalem in ob quē dentq fauorē p̄ quē obtinet
im p̄ nt in eo se attentiores reddant nouis ꝓuentib adaugeat atq
ul nt perpetuā fiat Lūx Segelic ecclīs p̄ fidē degens ꝓhemat
Promulgatos Alexandr degrā Rex polonie re dignetur nō Qnō
Supliciū nebis dñi in epō patrie dñi Mathei Epī premisserā
et regni nrā Vicecancellarij Omnē nobis dilecti annuentes considerantes
p̄ quā dispendiosum et incommodum ac periculosū sit nauigiū per ipsū
mium Sham sibi placuit et annuendam fundatū pontem in dicto fluuio
Sham loco nauigij penes opidum mense Ep̄scopalis premissorū Ra
dymna dictum eo loco quo sibi aut eius successoribus premissorū
Epī commodius videbitur construendi erigendi et instituendi de certa
summa et gradu Regie mtis ac consensu consiliariorū nrōrū hoc no
bisq̄ ꝓstitendi dedimus et concessimus damus p̄ et cōcedimus pre
sentibus perpetuo valituri Vero destructionis et ruinosi eiusdē
pontis ac reparationis eiusdem quā epī dñs Mathias aut sui
successores epī premisserā pro tempore existentes ibidem facere
fuerint eidem dño Mathie Epō et alijs pro tempore existentib
Epīs Exactionē pontalicū ab Nobilibus in recompensā exactionis
a nauigio antiquo solui solute et more debito magno et omnis
per ipsum pontem emittit Vnū grossū a pauo vero et Lem more
medium grossū Item ab equo quatuor denarios a bone denarios
et ab homine pedestri denarium Vnū ab omnibus et singulis tā Regni
nri mobis cum cēteris Nobilibus quibuscunq; ampliꝰ tollendi et
leuandi perpetuis temporibus dedimus et donamus prout eid vigore
nagij eiusdē exactionis antiquitus exigebatur damus et donamus
tenore presentium mobis In cuius rei testimonium sigillum nr̄m
in Commune presentibus Lublinensi fecia quinta proxima ante festū
Sancti pauli in Cathedra Anno dñi | 1 o b Quinquagesimo octauo

Consensus Brudzenicze Radimie

Anno et Loco quibus supra fecia sexta ante [illegible] datus de
consensus Edmundi villani Brudzenicze ad capud Sporzeni spectantes
de mandato Nobilis Stanislai Andree de Szmigozzo consensum ad id
Generosus Joannes et Stanislaus de Spydrza capitanei Sporzeni villis eiusdē
pertinentibus tenutarijs ita tamen quod nō augeatur Generoso ada
de Dzedzicza etra augendum sumatur per ipsum adam de vel
lam predicta remanda ad usum ad tempus vel per regē vel per
dictos capitaneos Sporzeni fraternitatis quod fiat de Lublin ad in festa Sancti

à bello

Anna et Lodowicus frē Sacra Sancta post Conrad Generosus
Matthias de Elsterberg Castellanus Szczuczyn Ego quod ad sepul
crum dñi et alias promissa Rei militaris et Crucigerorum
pro tuenda est de Consensu et Consilio ab hinc expedione
Cellica Libertas est in ipsa ad reddita pmis fr̄ ita quod
Germanus suus stud minime ipsum eandem expedionem pro ipso a
pro se intendo debebit ad vero quo idem Germanus Matthie
nostrorum et ipsi pmissa sunt seu tutores bonorum suorum ita de
fuerint tunc ipsum quousq; reducat

Literas Joannis Hler.

Alexander dei gra Rex Polonie &c Significamus &c Quia pro nob
voted ut famosus Joannes Hahn Cruce nostra Cruciat ab arte impres
sorie pro decore Regni nri no esset ardet vigilamus &c stamus
talem insistat et presertim pro labor diligencia et impensis quas
pro impressione primi Libri ad communi Regni nri mandatum
nobis nr̄ presentatum pregist consolatu remunerato &c cum ad
de expedit sibi de speciali gra et scientia regie nre de Consilio
pr̄ nri ad vota consolatorum nostrum libertat mand Regiam
recepturn damus donamus et Largimur pmissa Libertates eidem ab omnibus damnis &c
nibus et quartionibus ad similibus pr̄ Capodec a quo
Liquod Sacri Solue Et quatin ab omnib et singulis solutio
nibus pro uta et summissoria nostra ac expeditur necessitate
ad instituta et instituendis quocūq; nomine nuncupat et num
quam quacumq; libertat nram tamen valet robur &c
debit sementat obtinet volumq; quidem prefatus Hahn tuos
arte impressorie in regno nro exercet Quorum nobis
nunc Generosis et famosis Castellanis nr̄ et terre subd
ac provisoribus &c modernis et alijs pro tempor existentib
Mandamus quatinus sepefatum Hahn in pmissa libertate nostra
conservantes eum earundem et quarundam et similia et Capodec
aliaq; &c solutionib pmissorum in nullo impediat nec impediri quoquo
Testimonio Datum Cracovie hora &c Die in Vendredi Lucis mensis
Sacra gra in die Cinerum Anno dñi 1506

Lubuscen Epi et confirmat

In nomine domini Amen ad perpetuam rei memoriam Sublimis principatus obsequium exigit ut quicquid pro subditorum iustitia vel ab imperatoribus constituit vel antiquioribus cancellariis corroborationis aliquid tribuit ad perhennem apicibus Lucem debeat pahemari Proinde nos Alexander et Sigismundus Dei Magnificus Nicolaus Gardzina de Ludbrancz palatinus Culmensis tenorem tenoris primilegii petimus illud per nos aprobari ratificari et confirmari Cum igitur a tabulis fundationum dominum Cruciferorum Cum plenius ex quo temporalis agnitus veritatis nitimur quod nullus obmissis est sit ad processu temporum falsitatis nisi perpetuam memoriam et subsequens subditis restitui fecimus roborari Vnde nos Wladislaus dei gracia Dux Regni Polonie pomeranie Cuyavie Lancicie et Siradie omnibus patentes Litteras inspecturis notitiam notitiam et publicum protestamur, quod Litteras et primilegia nobili domui Fernudi przemisli bone memorie eidem duci Polonie et pomeranie non cancellatas nec abolitas nec in aliqua parte sui vicatas sub vero sigillo suo vidimus et perspeximus in hec verba In nomine domini amen Humani generis actiones memoria perpetua indigent plenius ab hominum noticia delabuntur quo scripturarum fulciuntur ne renouantur Igitur nos scitis przemisli dei gracia duci Polonie Notificamus omnibus xpi fidelibus tam presentibus et futuris patentes presentium inspectores quod nobis ad Reuerendum in xpo patrem dominum Conradum Epm et Ecclesiam Lubucen maioris est decencius et honestius tanto maiori deliberationis et operis exhibicione pro dignis gratis et speciali libertate munificis attollo volumus et dotes Sanctorum progenitorum nri non sine zelo diuine inspiracionis Epm Ecclesiam Lubucen pro sua suoq et successoru salute et remedio et honore Beati Adalberti Martiris atq pontificis gloriosi fundauerunt et condignis hereditatibus et predijs dotauerunt hos pocius deuote vestigijs inhercendo reputet tam pijs fuit olim et gratum diuine remunerationis zelatores esse confidimus Venerabilem sacre sue tribulo Epm dicto duo Conrado venerando Epo suos et successo ribus Et Ecclie Lubucen in omnibus bonis et predijs suis ubiq in nro dominio sitis plenam et Largam imperpetuum libertatem ita q in Kazimirz vel alias vbi aptum sedem habuerit Ciuitatem seu Ciuitatem forensem ac alias villas nire thentonico que Ciuitas letas valle mur inrolis earum fruentur et gaudebunt omnoda libertate et primilegio que omnia prefata et rogo nro fruentur et gaudent in Lubucen dioc existentes Absolum eadem hoc de paradiso et quibuscumq et ab omnibus sanctis quibus hec Cruce nro et domino assistit euadantur quibuscumq nobis

et vorabulos vnfentur vel end mompantur vadeliz a Mazgaß
polonß a pzzewod a poduzne a Stozk a Stan a Sobol a Caßtoz
ac a solucione nellis quod dictus Czassa volgazatz Latine vfus
a bone a vacca ab opole Pzetaca homs predicte Ecclie Lubuscen
nec ad castra nzu ste ntabuntur nec ad expeditiones vze vsi pzo
terre nzi defensione vnius Ltz nz specialibus nec ad edificacionem
seu constructione municionu castrozum limitatum et ponend nllond
tenebuntur nec solvent pend capitis fmudd nobis terre nostre
quo acusuß alibis in terris Judicum Ecclie sepedicte quandß huzk
fuzit et omsus nec emsl Ecclie homs pz nos nec pz palla
tinos nec pz Castellanos nec pz Volodatos nec alquos Judices
sine officiales nostros quibuscuz nominbus censentur quocuz ndicabutur
z mediate pz dom Epm Lubuscen quandß pro tempor fuzit vel
pz eum nbiuß idem Epus sua dmgzit Judicia amouenda pz
lecta idem dnus Epus sm x successoz in bonis Ecclie sepius nc
nozate in suo domio pz se aut pz suos habebunt ommodam
venacionem omnd feazum / quemadmodum Lubuscen Ecclia fruß ha
but ab antiquo Et hec omia promittz pro nobis et nostris
successoribus inviolabilit obsenanda Vt aut omia suß scripta
Jonabilit admissa vigoz perpetui valeant obtinch putam
paginam nri sigilli ac venezabilium in xpo patrum dominoz
Jacobi Sancte Cruzis Ecclie Archiepi ac Joannis pznanien Epi ac
epozum capitulozum idem sigillozum diligenti confirmanda putav
his testibus venezabili pr duo Joanne Thesaurario dicte pz
nanien Epo duo venerabili Cancio duce polonie et preposito pozn
Comite et Nicolao palatino Calissien petrkone Castellano pznanien
Gnezdomizo Judice pozn duo Thilone preposito de Sancto et alijs
fidedignis Dat in pozznania anno incarnacionis domi
nice 1 2 8 1 pr manu Jaskonis notarij Ecclie nre Judicium
duodecima festo Epte Januarij in die festorum Innocentiu Nos
igitur sepedicti p quondam duce polonie pie vestigijs inherentes
presentem libertatem predicte Ecclie Lubuscen rite et Jonabilit
Jonabilit datam ratam et gratam habentes in perpetuu confir
mamus et publice sigilli patrocinio cu sigilli nri. iussimus roborar
Dat in pzedicta pr manum dicti petri Notarij Ecclie nre publi
his testibus Comite Nicolao palatino Calissien Comite petrkone
palatino pznanien Comite Swantopolko palatino Lanciden Comite
Bernaldo Castellano Calissien Comite Alberto Castellano Lubucen Comite
Wlislao pzuzna Calissien Comite Stgnewo Comite Swantomizo
Castellano in Bechelo et alijs fidedignis Anno dni 1 2 9 8 decimo septimo Kl Julij Nos petrus
vbus huiusmodi animis premissam pzuilegij attento quod sit
salubre et honestum et pzfatum si honestum fuerit in possessione
contentozum eius existunt dignis approbare Ratificandum et confir
mare Ratificamus et approbamus et confirmamus gratiose publice
declaramus illud nostra cognitum aliozu ecclesiarum libertatibus

benozum Regn̄ nr confuetudinē obtinē robur papetur firmitatis
n cuius rei testimoniū sigillum nrm presentibus est subappensū
testimonio Lrazum Actum in Lomendore gnali Lublinen fria
feria qrta proxima post dominicam Invocavit Anno dñi Mil
lesimo qdringentesimo septo Regni vero nostri anno decimo pre:
sentibus ut sup

okalowo vlicz et Plozizno Libertas

Alexander dei gra rex Sigismundus terrarum parcium quibus rep̄dt
Quia Cum Thomas ~~Felix~~ Sypestky Suorum plebanus plebanie terrarum
nobis rep̄sentasset qd terras villas vng okalyewo maius et okalowo
ming terrarum qs plozizno vy terra plebany dicti dñi plebani thy e nov va:
dict laycos exigere qs vellet Supplicat quocq nobis et predicte villas
homines qs vy eis locatos sive locandos ab omnibz qcumbus qs Reipubl
nrē institutis sive instituendis liberas et immunes effore dignaremur
Notumqs volentes predictarum villarum tantumdem effe gdrum annuos
qs petentibus onerum predict villas prefatas homines qs vy eisdem
locatos et locandas ab omnibz gtributis et qcumbz nris pro nobis
et Reipublice nrē institutis et instituend hinc ad decursum duorum
annorum liberavimus et absolvimus liberamus qs et absolvim̄ p̄sentibus pro
nobis successoribz qcumbus terre plebany eisdemqs quorum interest
Committimus mandamus qtinus villas prefatas et homines vy eisdem locatos
et locandos pro quibuscumq qcumbz nris et Reipubl nrē inquietare
nec molestare admittatis sed eos vy post libertatis huius hinc exactis ad
supascriptum qtuor contentos Harum quibus sigillum nrm e subappensum
testimonio literarum Datum vy Commentary quarta Lublinen feria quarta
p̄x diviam Jeiunium Anno qo supt

4 marc. recta Sochazow

Alexander dei gra rex polonie &c Significamus
tenore p̄sentium quibus expedit Quia
Supplicationibz nobis fuit Carnowsky notarij
nri qd parte nobis Anne de uxoratus Sochaczow
parochie et nationis ydem Henrici prenotati cuius
Homines vidz vy hoc mutuo Consensum et
p̄sentibz confensum cum ejus uxore nostris in robinis
Decretorum nris quod nim Sochazow sive ordinis
ffloren octuaginta volumus mandamus subditis fidel

et Regni mei Sexto Et anno Dñi Millesimo quingentesimo
Quinto

Johannes de Lasko
et p. Canonicus ssr

Absolut. à Fide anisfabrorum

Alexander dei gra Rex et Sigismundus eiusdem Regis Filius Commendatus habens Famosum Mathiam
Apostatam Cursum prout Fide de recta sepa et gra aliis Regni prerogatiua haur
Coursuntis petitibus et Primus et Commendatus Illustris nulli subiectus et Collegio un
rad Centum una preuendam preter suum Velle et assertus Cum ipse assentatus
anisfabrorum qua Munitus susceperat Absolutum fecimus et publice Absolumus
Vobis peroniscit et Consciebus Mandamus Vt prefatum Mathiam Apostatam
ab huiusmodi Collegio et assentatus anisfabrorum pro libero et Absoluto
habeatis Cum dignum et Commendum Familiate et Libertate assumendi Collegio
et assentu nu Vobis Cunctis Regnis atque Consuetudinibus Vestris et Vestrum
quod putem Cursum uzum prefatum Katam Immolatam et habe
Volentes ad eius quidem interest Vestrum Vestrorum primum mediate
Harum quibus et Dat Lublini in Commendum Feria sexta proxima
Dominicam Misericordia

Absolut. à Fide anisfabrorum

Alexander et Sigismundus et Rex pro parte Nobilis Joannis Chlapowski
sui nobis porrecta petitio Vt Litteras quasdam Donationis et Renumerationis
per olim Nobilem Elizabet de Brzezyny Consortem suam in Bonis de
Zatom sibi factam et Coram Magnificis Ambrosio Linar Marozsolor
Capto respondata Confirmari diximus Quarum Tenor de Verbo ad
Verbum sequitur et est talis In nomine Domini Amen Nos Ambrosius de Pampolo
palatinus Siradien et Capitaneus Marozsolorum Significamus Tenore presentium Vbi
expedit Vniuersis presentibus et futuris Quod ad nostram et aliorum quorum Interest
Notitiam Venerit quod Nobilis Elizabet Relicta olim Nobilis Brozgi Brzezynensis
Anno Xo Coram Nobis Johannes Chlapowski ne compulsa ne coacta Nec
aliquo Errore Dolo seducta Sana mente et Corpore recognouit Vsa Amicorum
suorum salubri Consilio Matura et deliberatione nostra se habilla per expressum
fassa est et Recognouit Quia prefatus Nobilis Joannes Chlapowski Mantuo sub
Regalibus Centum et quinquaginta marcarum pendentium Latorum grossorum
Monete et cui potuerit Grati in et ad Bonum Opidi Brzezyny quam hst
pro prefatum Brozgum Brzezynensem prout Matrim respondat Tractatus et ni
effectu impotuit Quinquaginta Nobilem Johannem Chlapowski Maritum suum de prefata
summa Centum et quinquaginta marcarum Volens facere recepit Sibi de suis Bonis
Jacobi Regalibus Dicta summa pecuniarum in et super Bonis dicti sui Opidi Brzez-
zynia et Villarum ad eadem spectan Cum vineis et fructibus vtriusque Cathedris
Molendinis Maneriis Curiisque Curiis pistoriis Molendinis Equestribus aquatil
et Ventilibus et quibuscunque aliis obventionibus ad eandem Bonis spectan et pertin
Exactionibus Contributionibus Censibus vna Jungat tab et nominatim prout
in suis Mell et Limitibus est distincta et Limitata Nobis Johannem Chlapowski
predicto Marito suo et eius Successoribus inscripsit Resignauit et Coram nobis tale
et Renunciauit nostra tenore Consentiendo in Scriptum et tabulis nostre Regestral
Nouo dedicit Resignat per eum Joan Chlapowski tenen habeat et vt sub
quos sibi visum et Libitum Vendendum et predict commutandi Quinquaginta Resignauit
per Vt pignus eius rei Bona omnia pacta Katam habeat nec Capitaneatus et Officium
quoad Successores Ipsum et Katisfaciendo et Katisfactum Detinere cum Bona
simul obtinet pro futuro In cuius rei testimonium Sigilla nra presentibus sunt
appensa Acta et Data Brzezyny Sabbato in festum Sancti Matthei Anno
Domini Millesimo quingentesimo tertio presentibus Nobilibus Alberto Pomazanowski
Subiudice Cathariensi Stanislao Olesnicki Casimiro Nicolao Pepelowski Petro Glowczki
cognitis ad premissa Ambrosius Pampolowski Palatinus Capitaneus propria
ipse Illustrissimus Dominus Ambrosius de Pampolo palatinus

Donnus Leopoli donat°

XG.

villa Bazar

Alexandra [illegible] Significamus [illegible] Quia prudentem Magnificum Nicolaum de Oswyeczin palatinum Cracouiensem et Capitaneum [illegible] Thomam villam nostram Radzanow Capitaneatus Rawiczensis nostri dudum Cracouiensis nunc in libertatem [illegible] Leonardowice in villa nostra Grochow Capitaneatus predicti in alta forma Florentina nobili Laurencio Colbielski confirmasse nos attendentes fidelitates [illegible] nostre per ipsum Laurencium per nos campum villam Radzanow nuncupatam cum curia predicta per eundem Laurencium Comitem de Nicolao Grodzisk in eisdem finibus in quibus Nicolaus pallatinus predictus villam nostram [illegible] per ipsum Laurencium nostrum [illegible] confirmasse et admittimus prout per presentes confirmamus et admittimus prefatis debitis nostris et obligatis [illegible] per eundem Nicolaum Grodzensk [illegible] bona sua habet et possidet [illegible] per ipsum [illegible] nostram quam eadem tenuta possedit Laurencius usque ad summam florenorum [illegible] Laurencio nostre nostre pleznam solvendo qua soluta possessio ville et curie predicti ad nos successores et nostros vel ad ipsum Nicolaum pallatinum et successores suos si voluerint quibus nos semper salvis haud ut dicti in contentione finali Lublinensi sua dicta post dominam [illegible] proxima Anno dni 1706

Plock

Alexandra dei gra Rex Polonie [illegible] Significamus [illegible] Quia peticionibus nobis oblatis nomine tocius Nobilitatis et communitatis terre Plocensis per terrestres nuncios nostre nutui alias parentes ut aliquid terre sue in alia terra bona possessionata et residentem in Capitaneatu loci illius prefecerimus Eidem toti Nobilitati et communitati terre Plocensis de nostra suprema et gra regia nostra bona sua Castrum Comitatum et Capitaneatum Plocensem cum omnibus et singulis bonis nostris Regalibus videlicet districtibus villis et possessionibus alias pertinentiis ad dictum Capitaneatum Plocensem quo illud et quatinus pertinebat de manibus Venerabilis Andree Dapszinski de Tarczin Cracouiensis Canonici dilecti germani et legitimi successoris olim Joannis Dapszinski Canonici nostri Varsaviensis redimendi consensimus et admisimus consentimus et admittimus prout per hanc [illegible]

ne quod nos nosiri Capitanei pro tempore existentes minime[sic] debeat
Vta ne quod in huiusmodi redemptione sumus premuniend in predicto
bonis nris nisi nisi ne angeantur deremanentes eadem bona nostra
plostke ne alijs quibuslibet ad illa et antiques spectantibus per nos et
ad ea assepte, per ipsam Nobilitatem condemnand et plosken tezze pro
tempore existentem nostra vnia teneri et effectum, Iuramm originale
predicto olim Ioanni de Tanczyn desuper nisi et legitime per nos
datarum tenendum habendum et vtisurendum tandem donec sibi sumus
premuniend nisi in dicte bonis nisepte per nos et successores nros sol
et integre solvantur Quo facto possessio tandem nisi suis septem
bonorum ad nos et successores redibit pleno iure Iuribus nris salvis
remanentibus Harum et Datum Lomnicze Anno Domini Millesimo
Quingentesimo sexto Lublinek sua
Ponta post dominicam Iuocavit Anno Dni 1506.

Donacio quatuor Bonorum Salis

Anno et loco quibus supra Per dominos Iuocatos Dati fuit Ge
roso Stanislao Lezgki Cracé nrd Mareschalo terrestri bonorum nrorum
Bandzyn quatuor Bona Salis Osswyancziensia in Zupis nris Vielicen
sibus ad ipsum et heredes suos tempora pro prestatione Castri et Ciuitatis Bandzyn

Adnotatio in Bandzyn

Nos Sigismundus Dei Gra Rex polonie Magnus dux Lithuanie Ruscie Prussie Domerauie ac Dns
propter fidelia seruicia et benemerita Generosi Stanislai Lezgki Cracé
nrd Mareschalj Capitanei Cracouiensis et terrestris bonorum nrorum
Bandzyn fidelis dilecti quibus se nobis grand emendauit et exhibuit
singulariq[ue] fidei de arte seruicia et speciali gra Regie nostre Adnum
erauimus in Bandzyn de manibus nobilis Bienasij Pogorsk de Cosczye
lecz dicte Adnotatis possessoris modum ordinem consensimus et admi
simus Consentimus et admittimus / ita vt per suum premuniendum in
eadem adnotata nisi nisepte nil admittendum ne angeantur deremanentes
per eiusdem Stanislai Lezgki Mareschalci et suos legitimos successores

predictam Adwornid nrpa dnā soror & Effectum prīmilegiorum
originalium super adwornid ppām Tamnid campum Adwornid tenuit
et possedendum panssit pfatis vlisenendis ac nīs summissen pfatis nrorum
ante dēnte consensu vendend commutand resignand et pro sua summissa
arbitrio pfatis vbitate commutand Quod primi indeant Luzbux
tumen nre semper salvis hanā re Dat in Cameronow feria Lublinen
die Dominica proxima Anno dom 1506

Stolsko Flow

Anno et loco quibus supra Sabbato ante Remiscere Datus est
Consensus Generose Andree Chelmicki primeno debrimed obligat.
suas villas Stolsk vizt et Flow integra Leopoldi sett Nicolai N.
olas Komorzycki in summa pecuniarum sibi legittime in eisdem
bonis ut supra Ita p summa pfatis nīs ereditor spectantem

Plumedrewz Kerseboni ꝛc
et alia bona

Ad nīs dom Amen Ad perpetuam rei memoriam Andreas primogenitus
Quatquid aut dnus concedere aut nouella roborando pro fratre instans sub
determinis dederint sub tempore ill nr pr oblivione vnquid irritum ac vanum
reputent Quorum approbans pateniam pronde Nos Alexander dei gratia
Archiepiscopus Gnen Qua pro parte Nobilis Andreas Cholz de Clausen tenge
re nra desiderans Quamuis duo primilegia tenoris inscripti quod nobis sub
debita petitis pro summa quatuor ea approbando ratificando et confirmando de
quorum tenores sunt talis Nos statu hereamus de Waberge
ozkinis sacre domus hospitalis Sancti Joannis Jerosolimitani preceptor Gnen
Sagonis Nacheri Slawonie ponitanie Theologus omnes quibus hec
scripta ebitum fuerit salutis profectum in omnium et ōrum
per patres famosos famulos Ludebanus et Georgius fratres dicti de Golze
et dnm vrz et legittimos heredes nam omnia duas villas videlicet
plumedrewz cum omnibus suis dependentiis et mte quibus premia vocant
comprehensis et villam Kaseboni habens sexaginta quatuor mansos cum
omnibus suis ad pensum pape ut moris solvit aquis stagnis et
fluminibus ut pote in mte dictarum villarum sunt et ne cum suis
valeant deperire et sunta libe et quiete perpetuo possidendas nullo
prohibente cum omnibus pertinentiis suis dicitur die vero supra
flumen wend Item stagnum Dirwigk et stagnum repete ad
pescandum cum rebus puta Cryuker ad rem et pedem super aquas vbi
vsque ad ultimum espem et vsq ad hereditatis insulam puta Cyndrea

assumptionis Gte Marie Virginis Nos itaq; humanis petitionibus annuentes premissa privilegia dona illesa et sospitioni curemus prefatum in xpo Andream Glogo in possessione contentionis in qua Ejusdem approbando ratificamus et confirmando approbamus et ratificamus et confirmamus tenore presentium mediante decernentes illas robur obtinere perpetue firmitatis. In cuius rei testimonium sd Dedi in Commendam Gnatk Lublinensi prefata propria post dominum Incarnat Dei Anno 1506 Regni vero nostri Decimo octauo Datum et Actum

Bogusławice

In Nomine Domini Amen Ad perpetuam rei memoriam Quum sublimitatem regiam multis sepenumero animus meus liberalis probet munificencia Eorum in vota ut petimus ad exaudiendum admittit debeat quos optat et de maiestatibus regum et republica optime nos solum meruisse reputat ad presens quo statum Ecclesiastico honori et comodo providebo allatum esse prouide Nos Alexander dei gra Rex Polonie et Sigismundus eadem Quia singulare devocionis gerentes affectum ad Ecclesiam Beatissime Virginis Marie Wladislauiensem Cathedralem ac benemeritum grad Reuerendi in xpo patris domini Vincencij Erensis Epi nobis et Reipublice Regni nri fructuosa fide et prompto affectu Ipsi et suprus benemeritus sibi bona hereditaria videlicet villam Bogusławice in limitibus bonorum mense sue Epali oppidi Wolborz in terra Lanciciensi sitas apud Nobilem Stanislaum Bolesthek de Wilczek villas heredem eiusd mense p Epis Wladislauiensis pro perpetuo usufructuario de consensu Dominorum prelatorum et baronum Regni nri consilariorum nobiscum hic existentium contulimus et ad missimus Confirmamus p et admittimus tenore presentium mediante pro ipm dom Vincencium Et ipsius successores Epos Wladislauienses ipa bona villam p Nicolaum Bogusławice tenutam habendam utifruendam et pacifice quiete absque omni contradictione ipsius Ecclesie incorporandi possidendam villam inquam meam de certa scientia et gra Regia hostibus aduersariis bellique libera libertate p Ecclesiasticam eam futurum in nobis esse et inuiolabiliter tenore presentium mediante in perpetuum In cuius rei testimonium sd Dedi in Commendam Gnatk Lublinensi sigillo pendente post dominum Incarnat in quadragesimo Anno dei 1506 Actum

Cracouie ad Cast

Alexander &c Significamus &c Quia attente merite et fidelibus
seruicijs quibus Mag nd. Generosus Joannes de Tanczin comitatus
Cast sibi exstitit annis pro tuenda Florenis hungaricalibus ne
quibuscunq; suis bonis hereditarijs in quibuscunq; terr et districtibus
constitut quibuscunq; personis spiritualibus vel secularibus sub modo
et conditione temporis &c ne quis deinceps ad ipsius spi
rituale vel secular iudicium aliquem admittendum et admittat
publice per emptore hmodi exist presentium annis tenor
habitur dilucidius et plenius possideat quibusq; hmodi exist
fuerit remotis Harum &c Dat in Constantinopol Anno dñi | 1406
Lublinecz sabbato in Dominicam Reminisc Anno dñi

Lipnicki

Anno et loco quibus sup Sabbato post Dominicam Invocat
Datus d Confirmat Nobili filio Ostrihlomski redimendi villam
nram Lipnicki dictam in terra Cracou et districtu Wyszgrod de
manibus Nobilis Stai Lassotzki ad petitionem Generosi Jacobi
Szeklyzki Castellani Wyszegrodiensis et ip suum premunerand
ad Curias suas in Capitaneum iuste restituendam

Priuilegium super siluam dicti Generoso Jacobo de Conradcz pro mille florenis debiti perpetuo data et mscripta

In nomine domini Amen Ad perpetuam rei memoriam et gestis sub tempo
ribus tribuatur perpetua et omissione prorsus ne eius dignitatis
iudicij labilitate memoria ne confundatur ne exhibeatur pro si qd
debitor suus mod et in futurum forsanitus effectus consecutus sit
auctoritas principum seu indultum roboret decretis pro speciali
indemnitate adhibet pro quorum Maiestatem apicibus commendare
studeat appensum et istud annotatum habeamus patro
natus Proinde Nos Alexander &c Significamus &c Quod
nos Generosus Jacobus de Conradcz vexillifer Plocen Mille flo
renos hungaricales pro indicij strepitu adimplendo et

et nisi debiti pro famine nobis et Reipublice regni nri pred reddito
debitis contentantes essent eum pro hmi suo debiti suis sibi et
suis successoribus silud mand regni dicti nominata seu dessetum
in terra Vessed cum oppidum Gomanz cum suis ad suos Ma
gnificatus Lituanie protensum in proprietat hereditarie pr
petuo tenerunt dant donant et largiuntur damus p donamus
et gratiose largimur tenor presentis mediante pacto pro quid laco
bum et suos legitimos successores dictam villam seu dessetum
Cum omnibus et singulis finibus utilitatibus humanis ingressi
bus exitibus quibuscunq; nemibus cultantis et incultis habendum
nec hereditarie possidend dandum donandum cōmutandi et in usus
beneplacitos convertendi prout sibi et suis successoribus melius
videbitur expedire Et ne mentis cuiusq; hominis hui
Silue dicti seu Nemoris fines granicies cum prefatis Jaco
bis et suis successoribus alique impedimenta faciant in futuris
tempus limitandi p eius pro tunc commissarios nros terrarum
plarid et Vessed prelatos et dignitarios ad cōfinandum cum
quorum alterius loci presentis pro nob deputatos informati diligen
desiderium et desiderium quia presata Silua seu nemus dicti
exponitur in longitudine duo Milaria polonicalia et paulo plus
in latitudine vero duo Milaria spacium vnius cum silue pre
dicte cuius latitudinem fluvius Bzebzza partem vero septentrionalem
alter fluvius Lek dictus ambigat ambit relinquens vna pars
— impedimento — Nemoris vestri vbi intrat in Bzebzza ad oc za
stijm bona terre cuiusdam dicti Zagzebzi Myszyrki Chmie
lowomiza pilam Sulewski Gollowskie Lypnik Modzele
Cazmistal dicta Kuchtym Studzo Vorobzyno Laukowo Gra
nowo Bogusche et Janowo hereditaria constant et distinguunt
Deinceps quod diuisionem seu fossatum perpetuo duratu
ram Conradi eidem Jacobo et successoribus suis in eadem villa
Silua dicti sua hereditaria vallas pessimas molendina et pres
cripti valentes pro comodo suo boni regni et fundari locare p
cepto ac fundare libere ferri et pacifice cum omnibus et singulis
Kmethonibus nostris agris pratis predicte campis silvis bosc
Caisse venatoribus mellificijs et molle cum proventibus ac pertu
nentijs suorum fluminis fluminibus lacubus vinis torrentibus
pessimis pratorum agris et cum denariis pensibus molendi
nis aquatur cōmestibus et venticibus cum omni iure domi
et proprietate perpetua tenend hrd possidend vendi resignand
commutand utifrui et ad suam successor p suorum voluntatem
ordinand Ducibus tamen nisi ac Reipublice ad quem tergend
terre alienis Vessed de nris regni nri rendem obligantur semp
Salvis tamen semp nisi in dom V sue ro residendi et
Actis in Conuentione generali Lublinen feria quinta post dominicam
Invocat Anno dni 1506 finibus ut supra

Transfinivo Conventui S. Stanislai Lublini donato

In nomine domini Amen. Ad perpetuam rei memoriam presentium cognitio ad
hominum que perhennem habeant effectum memoriam promouet ea libe
rales et gratuas decernentes pro tempore pontifices donatoria pre
sentium honoris amplitudine et ecclesiarum aut religiosarum personarum
presentium ad ecclesiam spiritus et testimonio perhennari con
sueuit. Proinde nos Alexander dei gra. Episcopus Sigensis ac
Quod intelligentes villam Trzessnyow Nobilis Pauli Comitis de
Lubnowycze in terra et districtu Lublinensi sitam per eundem pau
lum Comitem Conventui Lublinensi Ordinis Sancti Stanislai ordinis
predicatorum Sancti domini papetino datam donatam et esse. Nos pe
titionem Sanctissimi eiusdem Stanislai Regni nri patroni nostri ac me
ritis deuotissimi veneram. Ecclesiam et suos nanos deuotionis de sin
gulari deuotione pietate et munificentia prosequi confoueri cupien
tes ordo ipse competentem dictus habendo promissionem attendi
mus et singularis dni eiusdem patroni laudabilis meritis ad
dotationem donationem et ville predicte de consilio consiliatorum
nostrorum consentientes et consentientes ei pro villam Trzessnyow
Ecclesie et Conventui predicte incorporandam unendi et inserendam
auctoritate ordinaria incorporari admittimus tandem eandem villam
ab omni expeditione bellica et quibuslibet aliis oneribus seculari
bus et publicis eximendam et liberandam decernimus eximimus
et publicis in rem decernentes eandem villam Trzessnyow
pro eum Conventui ordinis predicti possidet teneri et haberi
mandamus decernentes eiusdem Pauli Comitis sub tenore presentium
mediante in perpetuum. In cuius rei testimonium sigillum nrum pre
bentibus est subappensum. Testimonio Laurentii Archidiaconi Lublinensis
Lublinensi scria quinta proxima post dominicam Invocavit Anno
Dni 1 [illegible] 06 Regni vero quinto presentibus ut sup

~~Privilegium super situam dibli Generosi Jacobo~~
~~de Conarczecz pro Mille florenis debiti perpetuo~~
~~data et inscripta~~ Radimna

Nos Alexander dei gra. Episcopus Sigensis ac Regni attendentes
affectuosum et cum subrezbmorum apud Radymna in terra pre
missa sitt Nostre Episcopalis Ecclesie Cathedralis presentibus
destructionis desiderandis et damna que in bonis ipsorum

ab hoste tam vnd a stipendiis regni vnd plurimis prepott. fmulti
ostem opulanos et subditos ob eam rebellionem et ad suplica
nem Remissi in ppo parte dom Mathie Epi premisliend et Ve
zni vnd Vicecancellarij Fuit nobis dilecti de vita spectata vnd
et consilio vnd hic nobiscum existentium conspicue volentes
et ad presens possent deinceps Statu post hec pdc Ecclie eidem
pzemisliend et zepublice vnd vtilitez esse a solucionibus omnibus
exactionibus Contributionibus tamq theolonijs et forabulis pro
vnd et zepublice necessitatibus Laudate et Laudandis nostra hmi
et deinceps sic amodum se mediate seu immediate spectantib absolvimus et
libros fmus dimittimus absolvim et libertas dimittimus pdictis
Rectoribus ambis subditis vtz spiritualibus et secularibus et signat
Generoso domino Czasky Judici Halicien et reliquis premisliend
alijs q pro tempore existentibus exactoribus et denarios theolonia
lozibus Regni vnd Mandamus quatinus eosdem oppidanos et
subditos vros Radimiensis vra hanc qua pdc vtilitatem
libertatem conservetis et conservari faciatis pro grad vnd aliter no
facturi Harum vr Dat in Commendone Quam Lublinied feria
sexta post Dominam Remissi Anno dm 1706

Diakowze

Alexander et Sigismundus de Dei attended effectuose fmorum
fidelium Nobilium Georgij Jolthuch terrigene vr vnd quibus nob
et Reipublice domozum vtrozum tam vestalis fidelis obsequio
quam etiam vd hostibus nr viriliter pugnando efficit commodis
horum mituitu volentes eundem georgium pro eius merito vtilio
consolatum et ad futura fmora obsequia fideliora q effici
sibi villam vram Diakowze in districtu Lithuzomiend sitam
quam nuper fmus nr deplam tenut et possedit damus et confer
de singulari gad nra vsq ad tempora vite eius et terminis infra
scriptis et tenore Literarum et nr priorum vestalium tenend habend
et possidendum pacifice q et quiete possidend tandem sublato ab
humanis Georgio prefato solute fmus ri bonis pdcte sibi fra
tribus aut successoribus vtz legitime vestigia possessio bonozum
vozmus ad nos et successores nros redibit pleno iure Datum
in nostro Salvis hanis vr Dat in Commendone quam Lublinied
feria sexta proxima an dominicam Remissi Anno dm 1706

oppido.

Teloneum m villa Rimanow

In nomine dñi amen Ad perpetuā rei memoriā Alta regum meditatio
gratiosa sub sub tempore dinat fidelibus perpetuo ducatuum id ut pre
missis muniminibus vim habeat firmā optatibus patrum consuet
pruncie Nos Alexander de Sigismundus de Rma ratione huius
benemeritorū virtutes et fidei Generosi ac Strenui Victorini de Sepno
anhri nre horum zelum nitidum et preclarum zelum et pensarum
pro eum in clarez Romano factarum quod ipz epi nrā et reipub
hui causa exigendi obedientie observando nō absq; pasone rendi q
desiderio in apparatu Militari splendide et honorifice progredi de
statum eum effici et ad futura nrā et reipublice regni nri summa
obligationem reddi cupiēd sibi et legatis suis summissoribus de
speciali grā et benignitate regia ac de Consilio consiliariorū nrorū
theloneum in opido ipm hereditario Rmando in terra Sanocen
sitio dandum dinginq; damnis et quod primū mediante pacto
Statuerd et decernendo illud theloneū pro omissos et singulos
mercatores ac mansiones status hominū mercatū intendentes
num rebus venalibus pro opidum illud Rmando euntes in opido
opido a quolibet eorū num Mercibus venerint parimodo absq
quolibet venali pro dñi grossum eidem Victorino et suis legit
timis summissoribus heredibus in Rmando ipm theloneū plenā
et omnodam platem in corpō opido Rmando modo supsripto reddi
tollendum percipiendum in suos vsus ac successorū suorū suis bene
placitos contrahendū regni primū mediante in terris Michalowo
hac edictione donatione nrā ipi theloneū nostrum premis
rare volumus Quorum rei testimonium rei testimonii fecimus
in Conventione quam Lublinerd sabbato festo Sancti Valentini
Anno dñi 1506 publicis Reverendissimis et Venerandis
in Xpō patribus dominis Andrea Gnezd de primate Gregorius
Leopolien Archiepis Joanne Cracovien Sanctorum Vladislavien
Joanne pozn Erasmo plocen Mathia przemislien et regni nrā
Cancellario Epis et Nicolao Chelmen Electo Ecclesiarum
Vicecancellario Magnificis Venetis et Generosis Spathone de Jaroslaw
Cracovien Castellano Andrea de Samotuly pozn Joannes Sa
de Tarnow Cracovien Nicolao de Campis Sandomirien Capitaneis
Regni Cracovien Capitaneo quam Nicolao Gazdzina de Ludzanz
Calissien Jaroslao de Zasko Lancicien Joanne de Tarnow Russie
Sandothen de Tzyna Cracovien Stanislao Kmitha de Wisnicz
Petro Schaffamicz de Przeworsko Vladislavien Otto de Cho
dcz Leopolien Mathia Cal de Nowemiasto Sanocen Jacobo
de Sepkowka Cracovien Joanne Jordan de Zakliczyn Cracovien

et Mathia de Goschmin Sygemund Castellanus Sta° de Chodecz Mar
salko Joannes de Lasko Cam'us et Jacobo de Sydlolowycz thezaura
rio Regni nro Stanislao Jazozky Curie nre Marsalko Joanne La
thalsky Preposito Gnesn Alberto Gorsky Scolastico Wladislavien
Secretario nro Nicolao Firley de Dambrowycza Decretorum Doc
et Capit Lublinen Sta° Sebastianicz de Pstrowaszula Curie
nre Decano Valerel de Lubl Lubgen Leopolden et Sta° de Cza
ndr Lublinen Sumarnezarijs et Alijs Quib plebus Consiliarijs
et Cmorad nre Ea premissa testibus Simul et fidedignis dete
ris Dat per manus eiusdem Venerbe Joannis de Lasko Decr
Custod Gnesn et Sup Cam'ij Simul nobis dilect

Gdeschize Bilitze

In nomine dom Amen ad ppetuam Rei memoriã Futuris temporibus in tenacibus Com
negotia humana leuari Iuue testium munimine roborantur Quia ppter nos
Alexander dei gracia &c Significamus tenore &c Quemodo Venerabilis Jeuerijs
herbort de Selstin Canonicus Camenten et Notarius nr Judex Coram nobis Constitu
tus Nomine Nobilis Joannis herboth de Selstin Germani Sui et Baltazaris Bilitzky
Leas bonas ctas Sub titulo dim ducis Leonis, tunc dom et heredis Russie et eiusdem
Sigillo Subappenso munitas Ruthenis caracteribus Septas, quaru una donatum
duaru villaru vizt Gdeschize et Bilitze Altera uero designationes Limitum et
Graminen, earundem Villarum, cotinebat, exibut, per nos eas confirmari Petens
quaru tenor de Stillo atq Caracteribus in Latinu nullu nro translatus est tlis
Tenr nos dux Leo dedimus duas villas in distrctu Opolien Gdeschize et Bilitze,
Seruitori nro Swyatiłij Vharnowij Cum om iure In ppetuum et Cum Capitaliby
penis Ac in Silvis, et pronetibus eiusdem ctis zitem in Rachon prout ab antiquo
ad easdem villas Spectabat, Et si quis mentis transgressus fuerit Judicio michi nem
co reuam deo ruit Tenr nos dominꝰ Henricꝰ Koschelow Vicegerens Terre Russie Mandato
dom ducis Leonis Sequitates ad Siluam in Radochonize Iremus ppetuam Gramen
em nre ducalem villam Radochonize, et nre terrigenaru Villas, nre Czeschky Ku
de nijoverij Bubolskiego et nre Swyatsreluenij villas Gdeschize et Bilitze prout ab
antiquo fuerunt, et prout antiqui Bojari recognoverut penes Viam ducalem, que via
ducalis dicit et tenet ad Siluam Rachonize, et tenentes
Lucavego, Ac et tenentes klekoczkowego pothoka, ducali via usq in Mlesin
Bilitzko. et ad longeuam memoriã Leam nram dedimus, et Sigillu nrum Subappendim
Etꝰ nos uisis eisdem Leis, eas preter uetustatem ejarum petentibus, dicti Notarij
Stri herboth, annuentes in toto tenore in omnibꝫ quibus, Articulis et clausulis eorum
Confirmauimus, Ratificauimus, et approbauim Confirmamꝰ Ratificamus et approbamus decernens, tam villas ipas qm Gramines eo modo teneri prout descriptas esse
constat, teneri perpetuum mediante imperpetuu In Cuius Rei testimoniu Sigillu nrum quibꝫ
est subappensu, Actu in Conuentu Lublinen generali sessione tertia post dominicam
Invocat proxima Anno dom Millesimo quingentesimo sexto Regni uere nri quinto per Ven
Reuerendissimis et Reuerendis in xpo patribus dominis Andrea Gnezden et Primate Ber
nardino Leopolien Archiepis Joanne Cracovien Erasmo Ploscen, Mathia Sygemissien
et Segni nri Vicecancellario, et Nicolao Chelmen Ecclesie epis Nec Magistris
venerabilibus et Generosis Jerthhore de Janoslaw Castellano Cracovien Andrea

de Schamotuli poznanien, Nicolao de Camyenecz Jandomirien Nicolao Gaus
dzyna de Lubranecz Calissien Jaroslao de Lasko Lancicien, Nicolao de Kosczelecz
brestin, Prandotha de Tegana Rauen, gaudo Cola de dalyeyow podolie palatinis
, Petro Schaffraniecz de pyesthowaskala Varsluien, Ottha de Chodecz Lancolien,
Stanislao bal de Nouothanicze Sanocien Jacobo de Schiyeklubij Vcyminien Joanne
Jordan de zablusyn Bycien. Castellanis. Stanislao dorthodecz Marszalko Joanne
de Lasko Lasko Camerario Jacobo de Schyllowyecz Tezaurario Regni mei
Stanislao Sazoczyn Curie mee Marszalco Alberto Gorski Wladislauien Sro;
lasco Joanne Latalski przepozito Gnesnien Secretariis meis Nicolao Jurkij
de dambrowicze Vexillifero Cracouien et Capitaneo Lublinen, Joanne hynek de
Vcyenicze Lancicien, derslao Vilczek de Rokythnicza Leopolien, Et Stanislao
Schaffraniecz de pyesthowaskala Curie mee Sucamerariis, et aliis aquamplu;
mis Consiliariis et Cocitibus meis Curie emissa tostibus fidedignis sine
et fidelibus dilectis. Datu p manus eiusdem Venerabilis Joannis de Lasko.
Eccie Cracouien et Regni mei Cancellarij Nobis sincere dilecti =

Cantt Czuyow

Feria secunda post diuinum. Remissum. datus est Consensus Nobili
Prandothe ad vad Scultetu in Czuyow ad reducendu sortem suam
Scultetie de manibus nobilis Martini Sorowij sui. et hr ne
diuisa seruitia et alia de debita minuantur Dat in
vig Lublinij Comitum 2c

Cantt Schollissien

Anno et loco quibus supra Die Dominica Remissum datus est cosen
sus Generosi Jacobo de Sprzelutka Castellano Vcyenicz ad Expediendu
Tallum Scholtissie de Manibus Nobilium Barbae Scholte et Nicolay
filij olim Nobilis thome Sulowski Jta tn q vt vota reducendi
sunt de augeantur

Cantt Lyszka Sarlowa

Negandez Dignu ac Cognouimus ad Quá annuendu petitionibus
Generosi Jacobi de Sprzelutka Castellani Vcyenicz ad Capitaneu
Kyeczen fidelis mei Dilecti Nobili Stanislao Lessowsky Bona ad
vsum Vestr Glaboka et hastowa de manibus generosi et No
bilis Nicolay Castellani Czechowicz et panis Nicodemicz

de Cempin fratrib[us] germanor[um] rednd consensum et admissum Cons
tmq; p[re]; et admittq; tenend p[ri]m[u]m mediante t[a]li et nit rednd
sum[m] nd augmentu[m] vtra sum[m]as in eisdem bonis m[e] inste et legit
time nsceptis dnamq; p[re]; ipm Stanislaum et cum legithimos fratres
sores predicta bona nra villas Glaboka et hartlowa myta vnu
et co[n]tinuam t[r]azum orginalm p[re]sentq; Mssopadowsq; ate p[re]
decessorib[us] vrm p[re] nos et predecessor[es] nros inste et legitime
datar[um] tenend habend vtifrend possidend pariter et gnte
tenore p[re]sentiu[m] sum[m] in eisdem bonis nste nsceptis eidem Stanislao
et cum sumissorib[us] p[re] nos et sumissor[es] nros fruend plenarie
et solute Quo facto p[re]fatus p[re]dictar[um] villar[um] ad nos et sumissor[es]
nros redibit plenu[m] me lucubus m[e] semper salvis haud ded
in Cendrowo Judth Lublinen[sis] dr[e] domino Remsp[ra] Anno d[omi]ni 1706

à bello condthonatz Castellan absolutio.

Regendz deigrad Reg[is] polonie nd Sigismundi de Qui Comitis
Jacobum Szydlowski Castellanu[m] Vorinien[sem] et Illustrissime p[ri]ncipis dne
Elizabet Regine polonie germane nre Charissime Cure Magestatis
de Stato Offitio p Magistratus Cure assentientes fuerut p[ri]mitq;
cum consulib[us] talem in eo de Consensu omn[i]u[m] prelatoru[m] et Baronu[m]
Regni nri Consiliatorum ac nunciorum terrarum huc missorum ordinarie
nd sessionem Quod tempor[e] expedition[is] bellicar futurar[um] teneb[u]r
satisfaciendo officio Castellani sue terrigenas ni et sub Castellaniatu
illo degentes ad locum propinquiorem rendend et palatino Cracov
consignand Solvs vero sue remuneratione[m] redituros ret ad locum
officij Magistratus Cure vbi onere assumpto et alijs nris et Reipub
hor negocijs sibi commissis diligentius intendit quid vltra de retra
hentia nra ac consilio et voluntate eorundem Consiliatorum nrorum
tub eius expedition[e] bellica quandocunq; futura laborare ma nd
quod ni retraxerit tot equites suos stipendijs relinquet ne de bonis
suis expedition[e] bellica satisfacturus esset promittend et p[re]fatus
Jacobus omissione[m] p[re]missor[um] ordinationis nullum impedimentu[m] sup
ponit vel ponere a nobis vel nris sumissoribus eniteretur Hanc re
nu[n]ciationem gerat. Lublinen[sis] fria sexta festa sancti Vigilia sancti
Matthei apli Anno d[omi]ni 1706

Bolesławiec

Alexander dei gra Rex polonie ac Sigismundus eadem Rex
fratres patruelis dni et heres ac Sigismundus eadem
ac presentium tenor et effectus universis Quod post gra
tiosam nobis oblatam per nobilem Ka
therinam Relictam Johannis filiorum et dilectam
filiam aliorumque presentium Nobilis olim Johannis de
Osgepalin omnia generosum patrem Korazim de Vor
zimerowzighe dapiferum Cracovien tunc vita nob
ffideliter exhibita possessa fuissent ista Sigismundus predictus
patruus dapifer eorum nobili Johanni germano per ips
presentatoribus accompassit datum Lancut Mis ffebruarii
ac nobis donatos in bonis eorum Chordzesha eorum etc
cum pabulorum tocius Lancis obventionum eyden in
omnibus parbitionis Jurisdictionis Rabam petem donata
Chordzesha decimi Rungnik petrum ad premissa jure et
fure sui nomine vendat Chordzesha et antiquum hereditatem
Chordzesha in quibus Lancis et palandris petite exhibitionis
ipsius venit testimonium Jurisdictionis ferbicera petrum
Ac in possessione bonorum eorundem pariter et in hereditatem
empti obtinuerit defendere et ad jus terrestre omnes ipsos de
quibuscumbus pro Justicia ordine Jurisdictionis significasse

Illis terris habere pretenderent exportata remittebat ingrossari
fecit tenore presentium expresse mandans Henrycho
dicto et allegata vera diligenter inquirat quod ipse requisitus in
possessione donatorem se ponat et ipsum Henrychum possessorem
prefatum pacifice ad hactenus existat spe
cialem possessionem manutenens causam quam ceteri tale sue
effectus ad jus tuetur ad quod pertinet respectum habeat
et partibus remittendum fiat justicia pretextu mandati
quod omnibus cui interest notificamus Datum in Comitatu
generali Lublinen[sis] [illegible] post festum purificationis
Marie anno domini [illegible] 1506

De certis ℔ Pal. Lub.

Nec quidem de gra Re[gis] Polonie &c

Significamus vt quando dñs Nobilis Joannes Advocatus in Gambor
pretextu fuisset nobis et Consiliariis nris de Magistro Nicolao de
Cuzoberk palatino Lublinen et Capitaneo Siradien ibidem tunc
pute et cuiusdam querelam de factum audiente sic quia idem pal
latinus anno proxime superius predictum Joannem requirentem
minusiste captivando in turrim pecunie nre de Vnuchi quod
nullo volunt tenore sibi stragenta dedisset macias propterea quos
idem Joannes petit sibi restitui de predicto palatino mistas
quod idem hinc palatinus idem respondebat dictum Joannem
propter rezias querelas et suos denuncios regentibus captivasse dictas
℔ stragenta macias de eo iuste recepisse tid quia in Comitiorum
Colend proxime pztenta per consiliarios nros regentes dictum
definitum ℔ vtat prefatus Joannes Advocatus minusiste per quod
palatinus Lublinen fuisse captivatus et querelatus proinde hoc quod
prefati Consiliarii nri ad rezias recognoscunt sic nos cuiusdi de
rezium approbamus et approbamus pariter decernendo illud rebus de
hinc fore mutatis obtinet tenor presentium mediante hand ro Dat in
Comitiorum generali Lublinen feria sexta post dominicam Reminiscere
Anno dñi 1506

Lowicen a theolonio et forali[bus] liber

Nepanda dei gra Sigismundus Romanorum Hungarie Bohemie
patez dnus Andreas Archiepus Gnesnen et primas littere infrascripte
Libertatem Cum Lowicen a solucionibus theolonei et foralibus in se tenen
in medio Consilij nobis exhibite perpendimus attentam ratisnam et appro
bam quazum Cognitor tenor Kazimirus dei gra Rex Polonie &c dnus
sub et singulis palatinis Castellanis Capitaneis Burgrabijs proce
ratoribus Cmunit et opidanis Consulibus theolonatorijs foralium
quoq et pontalium quatorubus et quibuscunq officialibus nostre
pis et nre regnor cmiu polonie Libertates consuetas et pacificas
regnor Bohemie regid et fumos Magnifici Wenczesi Romen
Nobis fumopi premuli et fidelis nobis dilecti Exposuit coram
nobis Reuerendissimus in xpo pater dnus Wladislaus Sancte Gnen
Gnezd Archiepus et primas Quod ab immemorabili opidum Lowicen
theloneu et foralia pro nos et gnatores et successores Cmunit sub
dicti quond dnoz Archiepoz pro dnos memorie nros predecessoz
Reges a damnatis et solutionibus theloneoz et foralium hmoi
sufficienter sint exempti et liberati prout latius in litteris et
privilegijs desuper datis et confectis Cmuniter dicitur continet
pozrum confirmari dignarem Nos igit Ambrosium et Barthomeum et
damnos quatinus de utro Nullum theloneum aut foralia ab hospites
a dicto opidano seu incolis Lowicen exigi aut exigere presumatis
sub pena pro loco et tempore Regie mtis libet et arbitrij quarum
xanionis sibi pmittat Sciatis quod nos facta sub examinatione diligenti
ndne mtis hazum pretextu nobis data pro tanto sua femula in dicta
via Compronis Anno dni 1 5 2 7 Ro Magnifici petri de
Szrzebogni R. p. Lowicen mellacij Nos itaq animum vestre presatis
dom Archiepi velut de nob et Republica singulariter benemeriti
hus premissas de nra scientia et gnali regie mtis ac de Consilio
et unanimi consensu Consiliatoz nrorum approbamus ratificamus
et confirmando decernim Approbamus et ratificamus et confirmat
decernim eas robur perpetue firmitatis obtinere Mandantes nobis
omnibus et singulis Capitaneis Tenutarijs Consulibus et quorumcunq
locoz pntes Burgrabijs aggrad et pontalibus quatorubus
pris et nris Regnor nrm obedientie pntium pretextu Mandamus
Damus districtius precipiendo quatinus pretactos opidanos et omnes
nostros Lowicen ut apud libertates consuetas nullum theloneum et foralia
alia ab eis quod absit aliquo pacto fieri pro gad nra Domanda Remissa in qua
rum gnali Lubliniec feria tercia post
Purificacionis Anno dni 1 5 0 6

Vestimenitze de Lesbarg

Alexander dei gra Rex Polonie &c Significamus &c Quia attente fide
libus servitijs Nobilis Vaselij Stzebowsky Tatarzyn dicti quos nobis
et Reipublice impendit Et prefatum Generosum Joannem Struss de Comorow
Capitaneum Chelmiczed cum nobis de virtute et re. bellica prima re.
nitendante Sibi. propterea de eta suprema et grad regie mtis in Castrum
et terra et terra nra Rynkowsky dicta in terra Polonie et destrictu
Chelmiczed sette villam in Lesschowsky cum fluvio Stazcz vocatam
et demo exigendam dedimus et admisimus damus et in qua quidem
villa seu per eam exigenda eidem et successoribus suis legittimis
quinquaginta mansos cruentarum cultos et non cultos quadra
guita dicte grossos mansi ni quales computando libere habendum
dungnis usibus et pubus decernendo per quos Vaselius et suc
cessores sui legittimi vastitati predictam resistere ac villi
ri ea perpetuo locandum cum omnibus et singulis hominibus et incolis
utriusque sexus illic locandis cum fructibus reddibus et obvencio
nibus domus domibus aree hortis ortis campis pratis silvis pa
scuis vepribus indaginibus rubetis quietis receptis molendinis apibus
et molle rebus prout melius vendicionibus aucupiis silvarum mellorum
nibus fluviis flumbus stagnis piscinis piscaturis piscibus et generibus
cum omni iure domino et proprietate tenendam habiendam et pos
sidendam pacifice usque ad spectatum quinquaginta mansorum sibi vel
suis successoribus per nos vel nros successores fruendum gaudeg
dum et possessionem eiusdem vastitatis et ville sue locande ad nos et
nros et successores nros reddibit et remanebit plene nre successores
semper salvis hoc tamen specialiter expresso pro eod Vaselius et succes
sores sui legittimi de vastitate seu villa locanda predicta
quidem nos nec successores nri expedicionem bellicam set unum terragium scilicet
duas pro omnia publica ad que terragium distinctos alios solet duo
sexte tenebuntur et tenebuntur haud tamen de Data in Lublyn die Dominica
Remisse Anno dom 1506

Absolut. à Jurando

Alexander dei gra Rex Polonie &c Significamus &c Quia Gene
roso Nicolao de Zakliczyn Castellano Cracoviensi et Zeppano Cra
coviensi fideli dilecto terram Serpensem in Castro opidis et villis nostre
Regalibus in eadem terra consistend de quibus Magnificus Stal
nicius de Wisnicze palatinus Cracoviensis de eta suprema et grad nre
ac de Consensu et Consilio consiliatorum nrorum ordinis Senatus

illum qz in Capetaneud terre illus per alias litteras nras nostrum prouide
volentes ut epc Joannes nulla dilacione contraria impediente realem
Castrorum Civitatud opidorum et villarud terre sepedicte natorumissionem
possessionem qz recipiat de recta secreta et deliberacione nra predictum Stum
pallabund Belgrod a domino mandamus quod ea suscepta dicti Capitanei
mandatu Sepedicte nobis et fidelibus nris regnum polonie prestitit
pro eisdem Castro opidis villis et Capitaneatu fidelitat fornandis et
ad mandatu regni resignandis absolvimus et liberamus hominesq; nos
tendum dicteq; absolucionem qz et libertatem nullis petitionis relaxam
et minuendo relaxantes papalibus prout relaxamus et minuendum
redigimus ad omissionem qz volumus quod nichilest minuit qz in fir
mitatem absolucionem relaxacionem dimissionem et annullacionem predictas
dedimus per presentes presentibus sigillatis postergum ipse
Castra opida et villas nras in Capetaneatu predicto Sepedicte
ciuitatis Cracouien in quod Cernosi Nicolai Cazundelli ad id
per nos specialiter deputati resignauerit Juramentum illius tenoris
videlicet Ego Nicolaus Cazundelli ad
mandatum et nomine qz domini nri domini Stanislai
ut asseritis et mandatis Stanislaui qui a sponsoribus fidei jura
menti omnes qz illius absolutis nos nomine hanc quibus te Dat
in Commendacione qua Lublinensi feria qta proxima post dominicam
Remissa Anno domini 1706

Arkona: Czunyow

Nos Andreas dei gra te Significamus qd Quia impetitus fuit tenor
bonis nris Regalibus villa Czunyow in terra Leopoliensi et Distri
ctu Cracouiensi existentem in sua integritate conservari ne in partes
dimissa femina nobis eadem debita minuantur Nobis prudente
virgo eiusdem Sultesie possessori de recta successione et speciali gratia
nra Sortem eiusdem Sultesie de manibus Martini Sorozini sui
per sibi re dimissione assit rationi admisimus et pluribus admitti
mandauimus per eund prudentem et egregios fidelitatis assessores adhi
bitam sen sultesie nigra vim et tenorem privilegii sup
eam rancure tenuit habend utifruendum et possidendum pacifice
et cum effectu nro damus donamus committendum et in seos suos
assumpsimus et fructum suis beneplacitis convertendum prout sibi
et successoribus suis legitimis melius et utilius videbitur et placere
Datibus nre sempre salvis Hand ro Dat in Commendacione qua Lublinensi
feria qta proxima post dominicam Invocat Anno dni 1706

Decretum inter Herbortense

Alexander dei gra Rex Polonie &c Significamus &c quod
nodum inter hec controuersia spinis nota fre nr̃e orta
nobis orta est inter Nobles Andream Joannem et Nicolaum fratres
de Herbort tanquam tutores Nobilis dne Sophie olim Joannis
Pakoslawski relicte et Nobilis Katherine Nobilis Joannis Chodzi
nensis et Elizabeth Nobilis Nicolay Lemplicensis consortis et dicte
dne amitas partibus ex altera ex adverso Bonowid patruelem
et Maternorum pro quibus lites Venerabilem dn̄m Epm Patr
dn̄m Andream Archiepm Gnezn et primas ac Magnificum
olim petrum Myskowski de Mirow palatinum Cracovie
pro fraterna fraternam olim Majestatem partibus suppositis
Commissarios ac diffinitores dati vota decreta compromissa nuncupent
eorum pro quod lites altera parcium de quibus Nicolaus Lemplicensis
Epus abbatem Jacobum dicat se possessorem bonorum esse ipsius tamen
morum ipsius in pena eorum eisdem Archiepi altera parcium impe
gnacie Nos tum Consiliarii nr̃i diffinimus et sententiamus
Si aliqua parcium in mora ex tali diffinitione predicti se affectam
fuisse ipsius probaverit tunc nos Epus duo Archiepi agant Pre
fatus Lemplicensis nos suis pactionibus ex quo ut dicit in
possessione eorum bonorum pro quibus agitur obtinuisse existat
tantispra remaneant donec pro parcium adversa nre tractatu
mediante emendetur hanc quibus Sigillum &c Datum in Gnezno
in Gnezn Lublinen feria quinta pro Decollat Anno dn̄i 1506

Lubliniensis

feria secunda post Dominam Nativitatis anno dn̄i 1506
In Commentum Lublinen. Datum est Instrumentum
Culmen Nobilibus Andree et Stanislao de Trzaskowo
fratribus Nicolao Trzaskowo et Crassimiro
nostris plebeis scripti in forma Communi solita

Archidiaconat vltra napetskopye et Szegedin

In nomine domini amen Ad perpetuam rei memoriam Auctoritate principum
quamuis immutari pro tempore deceat pagetus validius litteras de
fide perhennis vnitas consueuit prouide Nos Alexander de Sigi
smundus Quia cum in presentia nostra proinde deducte fuerint
Notarii nostri nobis non in scripta Cassouie sitt supplicatum
nobis ut priuilegium fidei predicti molendini fortuito amissi seu
copiam vocem nobis exhibitam innouare Nos prouidere ne pri
uilegium innouandi ansam prebeat quibuscunque petitor nostre ex
istimationi esset Confirmamus Magnifico Stanislao de Chodecz Regni nostri
Marschalco ac Leopoldo et Comerario Capitaneo et fidelibus de Bathe
Zeyn iudici terrestri Leopoldo ut sup Dilecte et iustitia dicti auc
tori priuilegii omnes Copia nobis exhibita erat ac supra Contenti
in ea testimonia examinarent nobis fide seruarent a quibus debuerint
eiusdem priuilegii autheni copiam veram et nostram, cum fide no
tandum, continentem in ea possessorem esse minime dubium Copie tem
poris priuilegii tenor est talis In nomine dom amen ad perpe
tuam rei memoriam Nos Vladislaus de gra dux Mazouie Russie
et princeps Dobrin terrarum plocen Sochaczonen gostinen
plocen Zakroczymen dux et heres Cuiauie et Belzen Significamus
tenore presentium quibus expedit vniuersis et singulis quod constituti nostri
fidelis Castri nostri Cassouie Nobili Martino Grabowsky nostro Magi
stro procuratori et suis legittimis successoribus molendinum vnum ydem
dificandi in Czuda et Nowa Radocz in prima fossata nostre Ciuitatis
Ciuitatis alias Nakielsko pacte et lucra et vtilitates quascunque
ab Szedlno ab altera in tabulam hereditarium deducta et damus
per presentes perpetuo et in Dei nomine specialis gra nostre dux
dum edificandum et erigendum de quo quidem molendino profatus
Martinus molendinator noster et sui legittimi successores grana domus
sue vsui debebit et de quolibet grano frumenti terre nostre
seu mensuram pro se habebit et deportabit dumtaxat pro nobis
et successoribus nostris reseruata Ceteris pro edificatione eiusdem
molendini ac pro lapidibus molaribus et ferramentis ad dictum
molendinum pertinentibus pro tempore spectantibus et necessariis Nos
et successores nostri nec nostri duces denarios et presentes Martinus et sui
successores reponere et exsolvere denarios terre Prussie pro
edificatione hmodi molendini in denariis nobis debitis dem Mar
tinus et sui legittimi successores zboza necessaria ad dictum
molendinum spectantia pro debebit Nos aut eadem zboza
hominibus et Kmethonibus nostris vendere et vendi facere tenebimur
Ratione cuius dem Martinus et sui successores legittimi in dicto
molendino sic constructo et edificato dum dictum Molendinum
molet reperit / duos pozos vnos pro nobis seruet sine solucione
habebit pro ipso Martino et suis successoribus in recompensam
vnus reservato quod signato tenens quoniam id necessarium fuerit

de aliis aut omnibus ipm Martinum et suos legitimos successores
libertamus tutum preait et admittij ei et suis legitimis suc-
cessoribus in domo sua et in dicto Molendino pro sua necessitate
et utilitate vastas arenas Gallos et Gallinas conservand alias
nos et successores nr habe debebimus nec officiales nri habe-
bunt facultatem damnu quod presato Nobili Martino et suis
legitimis successoribus sic fulgusta pro piscibus pond m una
pisma damnu quod Martino et suis legitimis successoribus
decerpd molendinu m pisma dis Nigri vulgna duo ol:
stancta fund pro sua utilitate perpetua et nisi eius molendini
cursu pisces minuebat grauu pisces in pismis nec seruit
pro necessitate sua eidem Martino indulgemus et damnu et suis
legitimis successoribus cum ceteris grauibus aut qualibus Le
bunt alis vatha Clonija et damno ceterum eidem Martino
et suis successoribus legitimis liberam cet a sibi indulgemus
et damnis nostris et negotiis omnibus et singulis necessarijs
et propriis Censu vnd et medond sine omnibus et singu
contrabuendibus nec et Cimitar nec busto Cetera si contigerit
et Brasei Molendinator presati et eius successor legit
timis Cumbus nec Bustu Brazad remsad illi no tendebut
in Castrum nostrum et Brasei seu Brazei prefatis aliqa
vasa remsi dad Item si fenisserint Cunis y aggerem nol
bunt reparad et in hac numerabilitate pisma cumpescher et
numerabilitate simili no cet vlpa molendinator si Cumid et cad
si fuerit diruptu pisma et aggeris estis quando nolu no
bunt debebunt et tenebuntur dad necessarias Brasei latis
plagimis et Cassard fundatoru minuebat grauu licet in alia
molendina deberentur principaliter tamen hoc in prefato
molendino et tradentur necessarie et hoc propter immerabilitatem
Cumin de pisma et aggere Damnu quod eidem Martino et
suis successoribus in memoratis bona et meriis nostris ro
bora pro usu et necessitate sua et successoru suoru exerc et
dedend Damnu quod et indulgemus sibi et suis successoribus
construend loca Brasatoru et Brazatoru in loco quando pens
molendinu prefatum cumpetuti in quibus Brasatoria et Brazea
toria erit libertamus omnibus quibus Brasia sunt et remsiam
Brazad sine omnibus contrabuendibus nec et Cimitar ipsis
Consulib et protibus existentes residentes et successor eorum
et quodcumq eiusdem tuo debebunt molebit molendinu nec
pro hoc laborad et remsid Brazad in Brazatorio prefato
sub penis nec debitibus libertad quod prefato Martino et suis
successoribus dictum molendinu volentes donare committad et
in pacto et in toto obligand et ad usus bene placitos tenend
prout sibi et suis successoribus melius et utilius videbitur
in ea ad et nostrum successoru voluntate Ita Cum reb
stimonium sigillum [illegible] Actu et dat in Busko sexta [illegible]

nos[tros] debitorem supra ipx bonis habitas ac omnes quittancias
supra promentes eorum datas Mozkowam pr[ese]ntia in eadem
Et nos supra fatem quia in casu mortis decessum eiusdem
Michaelis in Mille ducatos octingenta octo florenis hungaricalibus
bus in moneta eorum pr[ese]ntem pro medium soluendi computatis et ha
entis florenis hungaricalibus ni anno nisi boni et ponderis obli
gati Quamquidem summam Mille ducentorum octuaginta quatuor
florenorum prefato Michaeli capitaneo et suis successoribus pro
festo Natalis dom[in]i proxime futuro solui promittim et pollicem
et si no fecerimus ipsum eidem Michaeli eius et successoribus
prefatam summam in et sup[er] censibus et prouentibus bonorum nr[or]m
regalium Nyepolomiczie tenute sue talis et tam modi dem[in]o stra
et successorum pr[ese]ntes et p[ro]ut ipse Michael et sui successores de ip[s]is
censibus et prouentibus Nyepolomiczie eius anno quo tenutam
eandem tenebit ad rationem eiusdem summe Mille ducentorum
octoginta pretor in moneta eorundem et huiusmodi in anno flo
renos quingentos floz de salzar hungaricales et prout debe
bit ad quod singulis futuris futuris annis rationem fa
ciam de residua vero sorte censum et prouentus debitos
tenute illius prout premittur prefatus Michael et sui successores
nobis et successoribus nr[or]is tenebit[ur] quod racionem in qua id p
ipse Michael in suis successoribus pro reservando et seruando
in Castri et prothocollo ac familiis reponeret in ratione futu
ra pond debebimus et nri successores pond debebimus Casti
ro soluto p[ro]ut ipse Michael summa hereditatis nr[or]is nondum
nos retinuimus de medio eiusdem tollentes promittim et prouidemus
Futuris a suis successoribus tenutam p[ro]fatam Nyepolomiczie
no alienari donec summam p[ro]fatam nobis supremis expresso re
maneant integre aut a nobis aut a nr[or]is successoribus solutam
prospexerint pro summa vel fuerit aut pro nos retentata aut pa
nos vel successoris nr[or]os soluta tunc[em] possessio eiusdem tenute
Nyepolomiczie ad nos aut successores nr[os] redibit pleno iure nr[or]o
Sup[er]ioribus amis prefato Michaeli Quia tu ad interces
sum dom[in]e Serenissime olim pie dum Elizabet regine Polonie
Cometisse et Illustrissimi et Reuerendissimi dom[in]i olim Fredrici
Cardinalis germani nr[or]um Charissimorum tum in hungaria ago
nid nobis pro ipso facta quoniam eram habend respectu gratio
sid ad fidelia obsequia et merita quibus quibus ipse Michael
Serenissimis olim parentibus nr[or]is nobis et Illustrissimis germanis
nr[or]is undulatis habetur Capitaneatus seu tenuta dictorum
bonorum nr[or]m regalium Nyepolomiczie sibi tenend gubernand
et regendum donamus tenutimus et gratiose largimur sum ad ip[s]o
rum vite sue ip[s]ius Sic in finem tutam et gratam huius
modi donationis nr[a]m ad nota Serenissime dom[in]e olim regine

Cenutrisq̃ nr̃ factum ac ad preces prelatorū & baronū nostrorū
regni nr̃ consiliazionē hr̃ voluimus, & ipsorum volumus pro re na
ta ac factas eandem donacionē confirmare & manū nr̃a munire
publice promittendo eidem Michaeli quia ipse in tenuta & ca
pitaneatu predicto, confirmari debebimus, successores & nr̃i cōfirma
bunt usq̃ ad annum vite sue hanc quibus ac dat in Cremo
nam gnali bullarū sua quanta ipō die sancti Georgij anno dō 1706

Jacobus Capitis stephani

Negandez de Significamus vobis Quia postquam nr̃i fuit commissum
ne bona nr̃a dispensaret cum Bernardo comite Jordan de Zakh
rin Castellano Bezerd & Zuppano Car in tenuta ontelimme
fidelitate nr̃amq̃ debitum ratione nr̃a dispensaret recepimus, ne so
negligeret Ego Joannes Jordan huic quia fidelis ac in terra Sor
poused. ac Castr Ludovici & poddymez alijs & bonis alia quo
q̃ nr̃a negligens per Matrem Regiam michi datas sorori nr̃e
fidelis Serenissimo pr̃nc. & dno dno Alexandro Regi Regi
polonie ac dno gratiosissimo & successoribus & Regibus polo
Regnantibus exonare ac de regno polonie esse q̃ obedire ac
tranquillitati & securitati vestre ac instari pro posse nr̃o
sic ut equus pauperi ac dñi nr̃i ministri sic me deus ad
uuet & hec [illegible] Sancta Crux In cuius rei testimonium
monia & sub nr̃m sigillum nr̃m publicum est subappensum Dat in
Cremona gnali Bullarū sua tenta post dominam Resurrec
nis anno dō 1706

Alexander &c Significam̃ &c Quia Generoso Joañi Jordan de Zak
[illegible] Castellano Cracouien et Zeppusio nro Cañ tria Millia septingentos
et septuaginta florenos hungaricales in auro quos pro nob solvendo
tem ponendo Generoso Stanislao Schaffuenicz de Piskorowaskala
Sumarario Cañ nr solvit debemus de quibus ipm Joannem
redimendo ne de eorum solucõe oneretur effud impetr / eidem Joañi
Jordan suis pr successoribus ipsam tria Millia septingentos et
septuaginta flor summam de proventibus et censibus Capitaneatus
Zeppusiensis qui sibi in pignorem nr̃ps̃m pro nobis in eisdem
nris dictorum creditm Cañ singulis solvendis reservatis per ipm
Joannem et suos successores tollendos et percipiendos usq ad totalem
tria Millia septingenta septuaginta florenos solucõem detinendi
et assignandi donec sibi et assignatis pecuniis de predictis
tribus Millibus septingentis et septuaginta florenis Cañ ut premittit
septuaginta per ipm Joannem Jordan et successores suos de reditibus et pro
ventibus pro nobis reservatis ac pretactis percipiendis ipm
Joannem et ipsius legitimos successores quittamus per pactis Et
Nichilominus casu contingente si ipm Joannem aut successores suos
de tenuta predicta nos aut successores nri redimere vellent aut
vellet predictus ipe Joañes aut successores sui summam ipsam
florenorum in reditibus nobis reservatis extinxerit retro pro
nullis quia eisdem Joanni Jordan et ipsius legitimis succes
soribus a tenuta et Capitaneatu predicto suspensis nr̃a redimendi
nos amovendi pr ac successores nr̃os redimendi pr nr̃a debeba
mus potuerint tunc̃ dicta tria Millia septingentos et septua
ginta florenos hungaricales ni auro reddere proventibus nob
in extendendo predictis reservatis precipit quatenus vel si aut
complementum extinctionis cum redimere vellemus tunc nra
redemptionis quicquid nr̃a extinxerit id ipe Joañi et suc
cessoribus suis una cũ summis in Castro et terra suspensis per
nos misse nos successores pr nri sibi successoribus pr suis
exolvemus et solvent Et tunc possessio dictorum reddetur
suspensis ad nos et successores nros devolutur salvis nrarum
nr̃a Cañ quibus &c Dat in Conventione gñali Lublinen
sem nr̃a cũ Sigillum presentibus Anno dñi 1706

septuaginta

Alexander dei gra Kyoviensis et Sigismundus eadem gra Ruthenie nec non nobilium
virorum Stephani de Castra podolynecz Ludovici et Opidae de
villas in eadem terra Sepusiensi ad nos et patrimonia de Stambus
Magnifici Stanislai kmithita de Dzierzgow palatini Belzen et castel
lani terre Sepusiensis Capitanei eorundemq[ue] exhibitor pro contractum
um et Stanislai pro eisdem redimendis bonis nobis per medium Ge
nerosi Joannis Jordan de Zakliczyn Castellani Cracovien et Zuppani
nri Crac hui de mandato nro fructuosi Nos dictum Stanislaum
kmithita palatinum ipsum et successores eorundem bonorum Regalium
Sepusiensium tenutarios de omnibus proventibus obventionibus et expleta
ad nos quodcumque proventuum impediendo a tempore quo ipse Stanislaus
et sui olim successores dicta bona nra a nobis et olim successoribus
nris in usufructibus et quasvis fructus habuerunt et percepere
usq[ue] ad diem quo mortem fatorum in qua nos ipsi Stanislaus privati
sumus pleniarie et liberum bonorum ad eum et olim successores suos
vigore usufructuum ad eadem bona habitum pertinentium per manus
eiusdem Joannis Jordan exolvimus compensamus reddimus et olim succes
soribus nris satisfecisse et propterea ipsum et successores successorum
et suos de his omnibus in tenuta predicta percepte et distributionem gut.
tarum in papetum Quittamus et usufructus quascunq[ue] ipse et
olim successores sui a nobis et olim successoribus nris ad dicta
bona in Szepusio et ad eorundem census et proventus habuerunt
in Stanislaum redigendi vim et potestatem quittamus perpetuo sibi
et successoribus nris et successoribus suis damus in eorum domi
nium quod primo incedentes Ivan de Dzal in Commissione quati
Lublinensi feria tertia post dominicam Reminiscere Anno dni 1706

Alexander et Sigismundus eadem Ruthenie constitutus personaliter constituti
coram nobis Venerabilibus Jordanis de Buchnicz Secretariis nostris ne
compulsus ber coactus nec aliquo error dolo fraude seu fallacia
falsi umquam consilio fautus et per expressa verba Ruthe
nice ad suos pannos dixit Joannes audzenin Senioris Subpunxit
et Joannem filium minorem natu suos- forte honoris patris
nondum adhuc habuit se quod tam in patronis quam in alys
bonis nobilibus et ignobilibus desuper requisitis habebit

Officium notariatus terre dobrinen datum est Joann Balinski. ut sequitur infra.

Blozouo

Nexander ꝛc Dignissimus ꝛc Quib̃ Nouũ Nobilis Dorothee et Anne filiabꝫ Nobilis Martini Czetrzdwski exposit̃ fuit oꝛd modꝫ Quod licet ville nre regalis Blozudo in districtu Comencien sitta p̃dicto olim Martino oꝛdi pro pro successoꝛib̃ suis in dotem quadraginta mansos pruinaꝛd monete et annuã polonical Quadraginta octo grossoꝛ Marcꝫ in quibꝰ dem computando fuerit assignata et obligata licet quoꝝ eiusdem obligacionib̃ vigoꝛ et pꝛd olim Martinꝰ in humanis ageꝛet et post eius mortꝫ p̃dicti Dorothea et Anna eius filie mer denominacionis in temora predicte ville fuerint pariter ad pub esse tandem tuꝛbis Tartaꝛis et alijs hostilibꝰ regni nꝛi finibꝰ tuꝛbis Crucifeꝛ fuoꝛe et igne hui vastacionibꝰ oꝛd assignand fuit eandem villam dat hui in depositum Castri Trebotula pro eosdem hostes expugnati et afflictis fuit eis amisse fuerunt igni cremate Que omia suppꝛssa fuit in ꝛe fuisse testibꝰ fidedignis eiusd fuoꝛum nomine oꝛd nobis et consideracionꝰ nꝛe comprobata sunt propteꝛea pꝛ supplicand nobis erat pro Dorotheis suppdicte et eis presentes eidem assignand assignand nomine dignaꝛem nos considerand et assignand testimonijs fidedignoꝝ oꝛd nobis premissoꝝ veritate suo pꝛsonali testimonio declaꝛanciũ pꝛmissa omia oꝛd nobis exposita fuerũ veritate exhibisse ut essent nobis exposita decreta fuerunt et debite examinata speciali mꝛe predicte fuoꝛibꝰ presentes nostrum assignand: mandantes ad bona predicta eis dand dungenq; damnꝰ pꝛ patentes Quo mediante pꝛd Dorothee et Anne oꝛdo successoꝛibꝰ predictis duntaxat quadraginta Marcis in monta et mo supꝛscꝛipte ꝛe et sue ville sue ville predicte nꝛd Blozudo nostꝝ pro predictis decernend villam eandem sue pro eisdem Dorothea et Anna successoꝛib pꝛ eand in pꝛd duntaxat quadraginta marcaꝝ sima pmu Vigoꝛ cum omibꝰ et singulis suis hominibꝰ ad inhabitand. dominibꝰ edificijs aꝛcis hoꝛtis oꝛd Cultibꝰ fructibꝰ redditibꝰ et obuencionibꝰ venatis agꝛ pratis Campis pascuis silvis boꝛc. Gaꝛ ijs Lacubꝰ Silvaꝝ inclusionibꝰ Sarepꝰ Molendinis aquis et molendinoꝝ et eis pertinentib̃ pedaꝝ venacionibꝰ aucupijs molendinis fluminibꝰ Stagnis pascuis pratoꝝ piscibꝰ Lacubꝰ paludib et quibꝰ in eis inde et pꝛopꝛietate ac alia late et longe pꝛout ad tenutam consueuerunt tenuit habuit et possidebit pacifice et quiete tandem usq; pꝛfata sima Duntaxat quadraginta marcaꝝ Dorothee et Anne predictis successoribꝰ p eam pꝛ nos vel nostꝝ successoꝛ persolutis Qua facta et soluta existente possessio eadem valeat ad nos et nꝛos successoꝛes redibit et remanebit plene in ꝛe pꝛ sentibꝰ nꝛis semp saluꝝ haben dat in Comencione gnali Lubucen feria quinta post dominicam Reminiscꝛe Anno dꝛi 1506

Recognicio Scorum de Bedale

Alexander &c Significam &c Quia constitut personaliter coram nobis Ven
rab Dom Jacobo Andrew Senior subprior et Jacobo Stokton minor Custos ec
clesie de Bedale indimisi fidles nri dilecti nr rumpsit nr vult nec
aliquo modo debuit scilicet q ex bona deliberacione sua et animorum
suor consilio sponte et libe recognoverint et quilibet eorum pro se et pro
se ac pro parte sua recognovit quia ipi minus alter alteri de bonis nris
libris et mobilibus quibuscumq mercimoniis seu effectibus habent vel ha
bituri sunt ac quilibet eorum habituros est de de aliis que quilibz
eorum quamcumq industria acquisiuit et adhuc acquirit / quibus ipi
de cetero coram deo et regia mate velint statuere ordinare nec
debeant de illis omnibus se et suos successores libe quittaverunt et quiet
tant ita quoq unus alter alteri bonis defunct et quorumcumq modo
acquisite pro se et pro suis successoribus abremiserunt et abremiserat
se quoq quia unus alius de dimissione bonorum predictorum effectuq
vel quorumcumq modo preter patrimonium acquisitum dimisit et dimittit
in perpetuum neq ulla bona tale acquisita nunc se pro patrimonio
reputabunt et nominabunt Et si quis aliquis eorundem germanorum ad
finem emendo finem ordinando seu pro salvo alterum amicum assentus
fuerit aliquod bona aut legata aut hereditates que olim aut ge
nitor aut maiorum seu consanguineorum habet et tenet effugerunt
illa ad rendend aut ipos suos patrimonii dimissione redd debebunt
Eo quoq specialiter expresso / quod si venerabilis Jacobus Scrutatoris ne
rominus eorum germanus ne eis indimisus aliquod bona patrina alter
eorum suscipiend et obligand volunt ejus heredi cuiusq
eorum successorib et obligandum alteri Jacobo suscipiend et possidend
bonorum patrimonii obligatorum nam tenet pensionem ita ne quod illa
bona patrina seu pertinentia in eis descripta alteri eorum vel cuiusq pro
Jacobum obligata in dimissione patrimonii bonorum eis fac et alia
patrimonii bona redent et illis indemnem dimidi debebunt alias
quamvis alterius eorum contradictione Quibus dominis Recognicionem putem
fac pro vob vobis sunt factam voluerunt esse perpetuam et pro nob
successoribus quibuscumq potestatibus eis in omnibus articulis et
punctis suprascriptis confirmamus et approbamus decernendo ad eam
perpetuam firmitatis habitudinem tenor p[re]sencium mediante Datum
quibus supra Sub sigillo communi quod Custodes dicte domus
Remisser Anno dñi 1706

Alexander dei gra ad Sigismundus xxxxx primus ad. 2no pro pte
nobilium petri Nicolai petri Stanislai et pauli Smogotanky fratrum
exposituum est nob. Qd licet ego in pacifica fuerim possessione Regalis
ville mee Chodecz in tra Chelmen sitte. Ingore rectarum nichreperiendo
olim dni kazimiri Genitoris et predecessoris mei. quod nobis exhi-
beri, tamen ipsa contentio emula Genitoris mei Regis. mediante
quo Generosus olim petrus Smogotanka Subunder tre Chelmen pe
petri, et avus Nicolai petri Stanislai et pauli germanorum predictam
villa de manibus olim Heke Inska extenuerat Supplex ego hospitz
tui mei et fratres mei ramembus tocius Russie monxim exposcendz
fuisse se dimisisse. Iccirco predecessibus pro pte eorum Smogotanky
prefate ville nobilium possessoribus nobis oblatis annuendo. Ipso
de speciali gra et sciencia Regia mea ac de consilio et contentu
consiliariorum meorum. putem contentu meum. super possessione
predicte ville dicti Nicolai quam dimisimus. damus eis et donamus
pariter presentibus decernendo per ipos petrum Nicolai petrum Stanislaum et
paulum Smogotanky dictam villam Chodecz iuxta dictum formam et effectum
tocius originalium inscripcionum tenendam habendam possidendam et
pacifice utifruendam tamdiu donec per nos aut successores nros
Sumus permotum iuste et legittime in eadem villa inscripcionem dictis
fratribus Smogotanky et eorum successoribus simul et ex integro solvatur
2no toto possessio tandem dicte ville ad nos et successores nros re-
vertatur plenus Iure. Iuribus nris debitis remanentibus. Harum
quibus sigillum nrum pariter est subappensum testimonio literarum datum
in Conventione Generali Lublinen feria tercia vigilie dni Sancti matthei
Apostoli Anno dom Millesimo quingentesimo sexto Regni nri quinto

In nomine dñi Amen. Ad perpetuam rei memoriam. Curtis principum munificencia quibus pro suorum consolacione fidelium longum contulit spacium dignatur. Id circa animos aperientes ad interna rei gestę memoriam commendandam consurrit. Proinde Nos Alexander dei gracia Rex Polonię etc. Sigismundus eadem gracia Regina amantissimi coniugis nostri Mobilium Margaretę relicte olim Ernesti Johannes Radzanowsky dapiferi Plocen. felicis et prosapie heredum de Gylow ipso et eorum successorum legitimo de villa eorundem Gylow hereditaria prefata in terra Costinensi consistenti demo opidum locare et erigere admisimus et consensimus admittimus et consentimus per presentes. Ac quod opidum illud nouum prout in suis et limitibus de iure Polonico et quoniam alio in suis Theutonicum quod Culmense dicitur transponimus et transferimus tenore presencium mediante perpetuis temporibus duraturum. Statuentes volentes et ordinantes iura Polonica et quemadmodum alia ac modos et consuetudines vniuersas que ipsum suos Theutonicum consuescerunt plenarie perturbare ac impedire. Et propterea vniuersos et singulos dicti opidi Jurolabi presentes et futuros ab omni Jurisdictione et potestate eorum et singulorum pallatinorum Castellanorum Capitaneorum Tenutariorum Burgrabiorum Viceprouincialium Judicum Subiudicum aliorumque Dignitariorum et Ministerialium et ciuium et liberorum atque eos Jure et Judicio Theutonico presentibus subiacere decernentes. quos ad instar quarumlibet personarum cuiuscumque status et conditionis presentium presentibus pena furti Incendii homicidii membrorum mutilacionis et aliis quibuscumque criminibus et excessibus citatos coram ipso aut eiusdem aliquo minime tenere aut comparere neque pro eis aliquas penas solvere teneantur. Nec propterea Ministerialis eorundem eos pena pinalis aliqualiter extendet. Sed ipsi nichilominus vniuersi opidani coram Advocato suo pro tempore existente pro omnibus causis predictis atque aliis inposterum contingentibus Judici coram Theutonici Advocatis vel coram ipso Nobilibus et eiusdem successoribus opidi coram Scabinis. pro tempore existentibus citatus de se querentibus comparebunt et Jure Theutonico respondebunt. Comparebunt et tenebuntur Coram Advocato pro tempore apud eos existente In omnibus causis predictis et aliis criminalibus et mixtis causis ac contentibus In opido ipso et eius granicijs montuosis Judicandi Sentenciandi Diffiniendi corrigendi puniendi et plectendi damus facultatem plenariam. Preterea Nos Theutonicum In suis capitulis punctis et articulis postulat et requirit Preterea volens vt hominibus opidum rendicatum habeat melioratum In ipso Nundinas seu fora Annalia pro festivitatibus primum pro feria secunda Candelarum Pasce aliud pro die Assumpcionis Marie tercium pro sancti Stanislai festo et quartum pro feria secunda proxima ante festum Exaltacionis Sancte Crucis vero forum quolibet Sabbato singulis annis Indulsimus Instituimus et Impetuimus Instituimus et Judicium In Imponimus per presentes. Decernentes fora predicta in corpo opidi absque tam premodicis Comitatu et opidorum et aliorum et non aliorum In Terra ipsa existencium per Mercatores et Negociatores undecumque venientes mobilia tenenda et habenda Danda et vendenda quibuscumque Mercatoribus vectoribus aliisque omnibus et singulis cuiuscunque status hominibus more aliorum opidorum Regni facultatem et libertatem Vendendi ad opidum predictum pro diebus fori eiusdem predicti Negociandi veniendi In eodem opido vel et inde cuiuscunque generis et Nacionis fuerint diebus fororum predictorum exponendi vendendi emendi Negociandi vel pro rebus commutandi et cambiendi alia et Mercature et Negociacionis genera libere exercendi nisi tales sint quos Jura non tuentur et quibus merito negocia fieri negantur. Que omnia premissa decernimus perpetuo duratura Verum premissis medietas In cuius rei testimonium sigillum nostrum presentibus est appensum Acta et data sunt autem generali Lublinen Sabbato proximo post festum Sancti Matthei apostoli Anno domini Millesimo quingentesimo octavo Presentibus vt supra

Bobrzkowo

Anno et loco quibus supra scripta ante dominicam Remisse Datus est Conferens Nobili Stanislao Cadeczk tenenti nro Exemptu villam nram Bobrzkowo in terra et districtu [illegible] de Mambq Nobilibus Adalbo de Paprotnicza tm et p in excompronor suma ad quadat finand capitale in posnia [illegible]

Dambrowka

Anno et loco quibus supra scripta ante Remisse Datus est dicto Stanislao Cadeczk Exemptu villam nram Regalem Dambrowka in terra et districtu posnd de Mambq Nobilibus Mathie Boszkowski tm et p simlia in excompronor ad quadat summam capitalem in posnia [illegible]

Debz

Alexander dei gra etc Significamus etc Quia stabilimentum in Consessu Generali Wosz Gnesznensi [illegible] pro Samuele nobis et Reipublice impense fa tum sibi debet Nongentos flos pro media stipendia de quorum solutione ipm recredz fuit volentes sibi eosdem in et sup Consulibus provinciarum et oppidanis nre Capitaneatus Sandomiriensis assignandos decreuimus quod ipse primo Termino assignatis per Capitaneum Sandomiriensem alios per centum florenos singulis annis ad festum Sancti Martini solvendos usque ad plenariam et integram stipendiorum prefatorum Nongentorum florenorum solutionem quorum tibi Magnifico [illegible] vobo de Gostynin Castellano et Capitaneo Sandomiriensi Regni nri mandamus et vobis aliis pro tempore Sandomiriensi Capitaneis committimus Mandantes ut ad primum Termini assignationis nri Gnesznensis [illegible] dictorum Nongentorum florenorum summam integraliter ut premittitur est ad festum Sancti Martini per centum florenos per media stipendia annis singulis respondeatis et respondere faciatis et ulterius progredi faciatis nos factum quittantiam ab eo nichilominus super hoc recepturi quas vobis in ratione computi et prosecutionis Capitaneatus predicti pretendere et nobis computabimus harum quibus Regestrum etc Datum Lublini feria sexta proxima ante Dominicam Letare Anno dni 1506

Ep Lubl.

Nos et Loco quibus supp dr dominus Omnis Datus & Concessus Nobis
Supp Monasterij Lubliniend de manibus Nobilis Ctrenbiga Schurko
vestri Stan hactenus in hmiusmodi recompensam sue permutacõis ad
augmentum nostre Mense suman Capitalem

Cesar S. Ludovici Cesar

Nos Alexander dei gra Rex Polonie &c Sigismundus &c Quia ad petitionem Reuerendissimi in xpo pris dñi Andree Archiepi Gneznen et primatis Regni habentes fidelissimum nobis et Serenissimo olim fratri nro Joanni Alberto Regi exhibitorem Census nostri Centum florenorum hungaricalium apud Ludovicum nostre Cracouie quos quotannis nobis pendere ad festum Sancti Michaelis archangeli consueuerunt et que impa ab ipso olim dno Joanne Alberto rege quidem Magistro Fridericus de Holomucz Cracouien donatis ad vitam habent Egregio viro doctori Isaac physico ad vitam ipsius et donamus damus &c et donatum esse volumus per has Litteras per ipm Isaac pleno iure tenendum habendum vtifruendum et quiete possidendum post mortem vero ipsius predictus Census ad nos et nostros successores pleno Jure redire debeat postquam. aut ipse Isaac predicti Census possessionem et vsum assequatur extunc predictos Census Ludovicum quos a nobis dicti ab ipso olim Joanne Alberto Rege fratre nro in Russia habent ad nos denuo tam hac vice Sigillum nostrum in Cracouia Lublini ad festa festa quacta post Dominicam Remissa Anno dom 1706

Eduard Byerey

Nos Alexander dei gra &c Sigismundus &c Quia amadnatus Comes Sepusiensis Castellanus Cracouiensis et admodum Egregius Andreas Swidwey supplicauit nobis ut cum ipse in structuris et edificiis in curia domus admodum suo Egregio impensis Nostris et aliorum exhortatus et persuasus ipse tanto alacrius opus edificij

Rzeczicza Celina Zawadi Bobrowycz Lang Luboschori

dzewuch Consensus

exemuch

quibus testimonio ✠ sufficiens prebitum bona Comitis possessoris
terrestris pro tempore sint eisdem Consuetudine nra qua Comes
nis qd bona Comitis predicti possidere debeat tamdiu donec
nos aliud testimonium in hac parte habuerimus quod ostendere nos habeat
quibus de Dat in Sommerenow quod Lubbinod feria Sabbati
in Crastino sancti Dorothee Anno dñi 1 7 0 6

Leopol et Belz. tholonea

Alexander &c Sigismundus &c Quod Lutt Leopoliud et Belzud
tholonea nra a festo purificationis Marie Anni dom 1 7 0 7 ad aliud
festum eiusdem purificationis Marie Anni dñi 1 7 0 8 Ludo
nro Josko arendanzamus ratione rerum arendo pro ab eisdem solvendo
quibus annalibus quas nob ratione persone domus et familie sue
nostre aliorum Judeorum nostrum imprendo conservent ac eisdem
nostond familia suam et seruentes apud de omnibus et singulis cum
et singularum palatinorum castellanorum Burgrabiorum Judium subiudium
Cetorumque dignitariorum et officialium nostrum ministrum status et ordinis
nis presentium secularium pro omni tempore stud tind annorum qui
nunc et absolvimus in quia ad nostram amonitionem et ad
hostiandum Consiliariorum nostrum spiritualium et secularium nob in pura
rum congregatorum et Nuntiorum terrestrium arendam ipsam ab eisdem
nostris alienamus seu redimendi pro pronde nuncium nostrum
presatum ab omn Leopoliud et Belzud thelonariis solvendum quod a nob
et nostris nob impendo conservetur ab omn quocumque solvendum
anima qui nunc aliorum Judeorum tam persone familie domus et
bonorum suorum nobis debet ac a Judicibus omn palatinorum castella
norum Capitaneorum Burgrabiorum Judum subiudium Cetorum qui dignitariorum
et officialium secularium ministrum status et ordinationis presentium omnium
nostrum et familiarum servientium qui et factorum suorum liberandum et removendum
duximus Liberamus qui et removemus putibus ad festum prefatum purifi
cationis Marie dum predict Illustrissimi principis certam decernendo
qd qui de nostris nulla tholonea Leopoliud et Belzud ac nullas solvendi
nos animas dabit aut solvet nec quod Judibus prefatis qui aut
familia sua respondebit nisi quod nobis aut illo vel illis qui vel
quibus hac specialibus nra qui Judicium committimus durum arcta
prefata Quapropter vobis Mandamus quatenus interest aut interit
essetur quatenus nostrum prefatum in suis libertate nra uti
nostr et custodiat nostr ad quos prefatum Dilectus nos sacheti pro gratia mea
habeat &c Dat in Sommerenow Lubbinod Sabbato ante
Dominicam Judica Anno dñi 1 7 0 6

Manfionarion plocen ecclie

In nomine dñi dñen ad perpetuā rei memoriā Ne gesta sub tpe
rum temporibus vetustate paulat obliuioni dentur meritō eadem monumentis mandāde
putauimus proinde nos Alexander &c Significamus &c quia dñs
ni xpō pater dñus Erasmus Epūs plocen exhibuit coram nob & consi
liarijs nris priuilegia illustris olim Mazouie ducis dñi Ianussij domi
nos dignitatis progenitores suos cautum per eundem dñum Manfionā
zijs impa fundate & Ecclie in Ecclia Cathedrali plocen facta expl.
lo p ipius appenso mandatu et signatu suplemento p nob ut horum
primilegia renouari confirmari pcipimus et apbus dignaremur Cuius tenor
de verbum sequitur et est talis In nomine dñi Amen Ad perpe
tuam rei memoriam Ioannes dei gra dux Mazouie Russie terraru pplacen
Rancij Cuyavie Dobrzinien Vysthrzadien Gostinien Czechomien dnus et
heres Veluen et Bebri Significamus &c Quatenus animadvertentes et
in animo nro ingis revolventes et diligenter considerando p temporalia bona
que in hac nra misera mortali et breui vita amamus nto prout
et rerum patimur Illa p maxime sensibilia et pahemus videlicet hereditas
et possessiones opulentas quas toto conamine posse hic quere debemus ind.
uisi per Quantas opera et multos labores que in largissima potissi
mum bonorum temporaliu consistut assequi et comprehendi valeat
et quod salutis eternis queat esse subtem Catholicum amantes ipis
rebus temporalibus et caducis no minime in hac re stamus totis
nervis nisibus et ea sedule operari in terris quorum fructus semper
permanet meritis qui cuncta ut ait apostolus pater seminantes parce et
de metet et qui seminat in benedictionibus de benedictionibus et
metet vitam eternam proinde nos talibus primum ac nrorum ma
iorum progenitorum vestigijs inhierentes et eosdem imitari cupientes
presertim in his que ipi dei Catholici precipue et pietatis zelo et
officio pro Ecclia dei conuocto et decoro cultu ip ac Laude diuine Ma
iestatis hactenus fuisse noscuntur et perhibentur Eatenus ad gloriam
et honorem omnipotentis dei eiusq ip intemerate et sanctissime virginis
Marie nre et Ecclie nre Cathedralis plocen patrone et aduocate sin
gulare de mera domini munificentia et liberalitate ceterisq rebus
temporalibus et hereditatibus nobis a tpe primo et optimo deo ouenerit et
elargite ob nre et comunis nrorum progenitorum et predecessorum nr sem
per animarum in salutem in remedium tar remissionis peccatorum
singulorum fidelium defunctorum communiter vestri devoti de Nanowo
vestra nre nobis consueto solum in Civitate plocen et decem byelsko
et resedas decem in plonisko opidis nris de priuilegijs per nos
nob singulis annis consueto solum pro sustentatione et relaxatione
septem presbiterorum seu Manssionariorum perpetuorum nupr per ip dnm
predecessorem nrum seu Capella in predicta Ecclia plocen que
in hoc hactenus defectuosa et interata in defectu cuius pactis seu lato

proxima Anno eodem [illegible] pñtibus Joanne de Radzymino
Waszdrawski Jacobo de Golino Czechanoviensi Castellanis Zamosciensi
de Omiazdzie Registro ploviensi et Marschalco nris Paulo de Wrzesnycze
Suwalczensi Nicolao de Campa Tribuno Czechanoviensi et
aliis quamplurimis testibus fidedignis ea premissa scripsi per manus
Venerabilis Stanislai de Lipie Plocensis et Warschoviensis Canonici Vicecancellarii
nri quem pnia habent in commissis Nos igitur audita eius
petitione et demum recepta quia justa et pium esse videmus
Ratum et propterea quod huius approbamus et confirmamus et cor-
roborationis nre priuilegium approbamus et confirmamus
tenor quidem noster de verbo ad verbum Robur perpetuo obtineat firmitatis
In cuius rei testimonium et Actum in Convencione quam Lublinci
feria quinta Circa Anno dñi 1506 pñtibus ut supra

Podskarbyego

Anno et loco quibus supra feria tercia post Dominam Anne datus et
concessus Generoso Petro Stochsław filio Bona nra Regalia potthkamye
nisi in terra Leopoliensi sitt de Mamborz Nobilis Czebrowsky Ita ut
per suum ad Credat seruandam Capitaneum in castel nostr Leopolen

Resignacii tribunatus Zidaczo vp.

Anno et loco quibus supra feria tercia post Dnam Generosus Joannes
Swyrzczewsky tribunus Zudaczoniensis a Nemtarij in Podgorze fide-
lis nr Selectus tribunatum simul prefatum Zudaczoniensem qui possida-
bath presentibus Andree de Gosdzyecz resignauit in forma Camerarie

Chelmen mellsia

Vniuersis decanis &c Dignetur vniuersitas vestra nouerit nos
vozam nobis nobilis paulus pomyanowski &c produxisse Litas nostras
scriptas petentes eas per nos confirmari Quarum tenor sequitur Paulus
de Lassyenycz Capitaneus Chelmen tenore presencium significamus Quod
przed nami Mykolayem Jankowycz Cimi Chelmen super Gemzosed
paulum de pomyanowo aduocatum Chelmen ordinate Castrensi
exhibuit Litas Regias nostras Quibus mediantibus Mellsiam
gulo dicto Wolczymyerz millum mi ad presata Mellsiam hus &c
aduerso prefatus paulus respondit millum mi dem Mykolayem ad pre
fata mellsiam habet neq Jankow pater eius habebat ex antecessoribus
ros mei qui fuerunt prefato Jankom admittend de bona voluntate
oti prefate Mellsiye ad opus aduocatizem Volentes Ego vero
quod debent omia Mellsiam promodo presati domi aduocati et de
ge ne damnum esset ni essem p probate volo antiquos qui prefatam
Jaskow Joannes et statuit prouidos viros paulum fabrum de
volanum Muska et Dudzeam Zappa consules antiquos ad testificandum
dum in ea causa per Litas statutas Quo verbo recognouerunt Quia
Mykolayem et patres eius millum mi habent ad presata Mellsia
nam ex eius antecessores prefati domini pauli aduocati Litas admittere
runt oti propter reformacionem omi mellsiozum et audito testi
monio prefatis paulus dixit eum in probatis testimonio sufficiebat
millum mi habet neq mellsiam prosperit neq ad obtinend meum
commodum pro michi aduocatiam ad iudicium prefata mellsiam Judicium
et audito sufficiunt testimonio prefato paulo prefata mellsiam ad
iudicant pro quibus debet hec perpetuum pacem Et ego Mykolayem
perpetuum silencium super quo prefatus paulus memoriale posuit p
iudicium recepit In cuius rei testimonium sigillum meum publicum est
sub appensum Acta sunt hec in Castro Chelmen feria sexta post festum
Epiphanie domini Anno dom 1707 publicum Generosis
et Nobilibus Andrea Lassowski Vicecapitaneo Chelmen Andrea
Lubowski protunc in Causa Judex Luca Smaszkowycz subiudex
Joanne de Wessyn Nicolao Sobyenski et aliis quamplurimis fide
et honor dignis ad premissa testibus vocatis nos premissatus Litas
vestras huius approbamus ratificamus et confirmamus approbamus et ratificamus
et confirmat publicum decretum eas robur debite firmitatis obtinere
hanc &c Datum in Lublyn feria sexta post Epiphanie Anno dom 1706

Zidazow Pfarra

Verunder ist dz gemeyn Ding vnd volmechtig vndirwind bouwind vnzern
Zidazowern vndirwind fur nutzlich vnd redlich an sehen vnd vbirkumen
pzmeynd vndirwind consentirt Genossen Ruto vnd Jeann Clausen fra
tribus gzmanis de pampelun Capitanis Zidazowern vnd Steffen in bons
nis tenute vzum Caput Zidazowern pdictis vnzis in obmyndzeyt
in Zuzkirchen in Cossatin in ozzkirchen in Suchozdo vnd in Volta
heyt in Zogofnijo vnd nutzid in Stagno Halitz zestanad vzro pfei
nam sub Castro Zidazowern antiqua que dempta sunt vana vnd
quia intellegunt p certo pfeman pdictam et antiquo zestama
no vnd absq magnis sumptibus alijs impensis possin potzinst
itag gzmanum pdictum vndempnitati pzmedo impenditis vnsis
si et pueris nsebus dare dimissiones pfeman pdictazum
hac vndirwind, p si gzmani pdi sunt pfeman pdictis pzdicte dempti
essent pmissi suas admittere eazum pfeman dimissiones pzo
pzout pdicte vigod pdicti nsis pzpzionis vnd suas dimissiones
post dempcoem de qualitz pfeman pzo eis in villis pdictis demo
zectazum habebunt et alias pzo eazum vbitate vnzatent q
si duas dimissiones post dempcoem dicis dari voluerint debebit
nos successozes pzi debebunt cum auto et Jeann Clausen zpoud
fratibus impensas pro zectione pfeman vndand solas dissolud
si vero vnd fuzint debeant dicis vnzis dempti zdicte pfeman
pas et vndas et antiquas cum dimissionibz et pfectibus vnsis et pz
eazum vbitate sit in bons Zidazowe tenebunt tandem quidem
dictum pzo nos successozes pzi nos vnd dempti fuzint sold pfeman dicte vt in bons pdicti ad nos et suos
successozes nos vnd dempti pdicte vnzis Jubiz vnis salvis dempti
bzis vt dat in Zubiza die dom decimo Anno dni 1746

Confirmacio donacionis ville Syemyrza Janussio Roza

Alexander dei gra Rex polonie Magnus dux Lithuanie
Russie Prussie etc. Notum facimus tenore presentium
universis quibus expedit harum Noticia habentibus Quia hec
fecimus pro meritis devotionis Honorem fidelium
Syemigze. Rozyna. Dobe. Syemigzki et przekladow Jenusz
adhuc ipsum ibidem in Syemigze in loco Chelmen
et distincte considerantes
Serenissimi domini Johannis Abbatis polonie et fratrum germani et
predecessoris nostri significationibus quas nobis Magistrum vestrum
fratres predictos et ostensas literas et confirmationem Romani
tenoris de verbo ad verbum sequentis et e converso
Dominus Anno ad presentem nostram memoriam Anno Salutis nostre
et prudentia adhuc integra? et sensus memoratus ordo et gesta
que adhuc rudem sunt et debilia ne forte tempore futuro
funditus aboleantur tinee putrore corrumpantur et vetustatis annotatum
in memoriam presentem redigenda fore duximus quapropter studio
veteratis cupidam rendimur obsequentes et que et Regalis
munificencie in hiis filiis fidelibus claruerit ac meritis et
plurimis optime meruerit in domino nos prebentes exemplo
Proinde nos Johannis Abbatis dicti Regis polonie literis tenorem
seu Sandomirie Lancie Cracovie Masovie Syeradie
dicti Lithuanie Russie Prussieque ac Culmen Elbingen et pos
meram domini et fratris Sigismundi tenorem primum gratis
speciebus nostris patribus et fratribus primum notitia habitum
Quo habentes in prospectu quod fidei constantia ac grata
et plurimis nobis grata obsequiorum merita Briesk Gabrielis Rosa
de Korzeniczkie Smigrodzensis et Capitanei nostri Culmen qui
nobis impensius et temporibus retroactis hinc in advum nostris
nostrisque agentibus ac fidelibus veteranis domino Casimiro gra-
tiori ac amicissimi nostri meruit debite et grate placere noscitur
Volentes igitur ipsum dignis favoribus premia meritorum compensare
ac infrascriptum ad ea promptiorem sibi et suis liberis successo-
ribus villam nostram Syemigza Rozyna dola, Syemigzki
et przekladow unam adorniam ipsum ibidem in Syemigza

Alexander

à bello

Alexander &c Significamus &c Quia postquam Magnificus dux Rutenie Magnificj olim Nicolaj de Tanczkin palatini Russie hec vocat nob et consiliarijs nris Generosos Joannem de Stanislaw suos et eiusdem Nicolaj palatini pueros statuisset petens ut vos a bellica expedicione et ab instanna ipos tam in iudicijs q̃ extra ibus ꝓ̃ sentencijs ꝓ̃ ꝓ̃ sentencijs ꝓ̃ ꝓ̃ sentencijs ꝓ̃

Alexander dei gra &c Sigismundus eadem Nuper Genuensis
Nicolaus de Galanzow nobr terre Cuius vota vnissa Nobilium
terre Cuius ad nichil post quatuor tempora Comicia celebrata succedit
propone petita officia nichilominus ab indebita terrestri assignassent
et hereja dnissa Nobilium plurimum desiderassent ut essent officia &c
nobis Jacobo Lubomiski confirmamus p presentes apd nobr singulariter
et specialr Illustrissimi principis huius sui & affinis &c Illustrissimi
nostri Charissimi huc usque Cracouie nichilominus nobis Cum Illustrissimi
apd principe dux Assignatis patrimonia possessa a nobis pro eodem
Jacobo Lubomiski ad dicta officia restituendis apud hunc nostre quatuor
electorum assignatis tamen ad eadem officia esse in Nobilium ad indebita
Lubomiski vota allata duo esse hoc assertum ac ad vota domini
Duci petita ad dicta Lubomiski officia essent vacuata petitis Jacobo
Lubomiski restituendis et immittendis ac illud sibi confirmari dignemur
restituit p officia petentibus ad vltima apud Jacob. Lubomiski vite
tempora Quod ad omnia quorum intuitu nichilominus dictum omnibus et sin
gulis dignitatis officialibus et toti Nobilitati terre Cracouie Nandam
et ipsum Jacobum Lubomiski pro dicta vero indebita terrestri habeatis
sibi p in omnibus ad auctoritate sua officia patrimoniis parentes
et bona interdictis restituendi de omnibus p ad eius officium spectare
habeat assignandi assignari p per alios fieri hanc in dat
in Piotrkow feria quinta ante dominicam Anno dni 1706

ostrowczky

Datum & Confirmatum Nobili Stanislao Czyrlo de Kamyenna capitaneo
Bona nra Regalia Starostwa in districtu Bussen de Mambris
Nobilis Ostrowski et alterius quorumcunque Nobilium Bonorum nrorum pro
Jactorum tenutatorum Jura in p nra confirmat fuisse in augmentum
Jus forma Cracouie dat in Piotrkow feria quinta ante festum
Anno dni 1706

Przedborz

Legendo &c Sigismundus &c Quia omnibus presentibus &c
in dpo postq dom Erasm Epc placuit suum nobis dilectis de
nobis et Republica benemeritis fidi dilecti sortitum et grad exigit

nze bona sua dotalia vzti opidum przedborz in terra Sandom
sitt. in villis d. Mud cum suis pertinentibus de manibus
Nobilis Joannis Cozgnowski reduxit, possessum et admissi
consentimus et admittimus quod per eum mediante tali matri
p in emptionis redemptionem summi promittend nobis et hered
nostris non ingrauetur, Datum et Actum in Lublin feria
Lublin feria septa post Dominicam anno dñi 1706

Vyssza

Nos Andreas dei gra Episcopus Cracouien Quia ad petitionem actorum
consiliatorum nostrorum Generosi Nicolai Venceslai et Stanislai germa
nis de Coszyczki tenutarijs Dobrzen subditus nostre debitos con
sensimus et admisimus Consentimus et admittimus villa nostra Vyssza
tenute nostre in terra dobrzinen sitt ad Dobrzin spectante Nobili
Stanislao Golczki terrigene nro in summa nomine censum flor. vn:
gazualm in moneta quidlibet florenum per medium fragenda com
putand nobis et obligent ita tm ipsa summa non sit maior summa
in Litt originalibus ad hoc bona data nostre nostre per ipsum Stanis
Golczki et ipsius legitimos successores villam prefatam Vyssza mota
tenute nostre predictam cum suis attinentijs super ipsam villam eandem
nostr datarium tenutas habend et possidend pariter nostr ad compositionem
qua pro nob facta ad nos nominatim vel per ipsos de Coszyczki gra
tiose fuit ad illos ac successores suos deuolutionis pleno Jure Jurib nostris
semper salvis hanc cpulsus Dat in Commendone Quod Lublin feria
post dominicam Anno dñi 1706

Anno quo supra Dobrz terra R
Cuntatis exhibitum fuit per Joannem Kai
dum anno decursum



